

# 広報たはら

— TAHARA Public Relation Magazine —

爽やかな  
みどりの風♪

5

2024.May  
No.904

特集 地域活動にご協力ください

連合会長  
コミュニティ協議会  
自治会長

# 地域活動にご協力ください

地域コミュニティ

地域の助け合い

田原市では、住民相互の助け合いや協力による地域コミュニティ中心のまちづくりを推進しており、各地域で自主的な取り組みが行われています。

地域コミュニティ団体とは「自治会（町内会、区などを含む）」「自治会連合組織（小学校区内の特定の自治会の連合組織）」「校区（小学校単位の自治会の連合組織）」と、区域内の全ての自治会と各種団体・行政委員などで構成する「コミュニティ協議会」で、それらの連絡調整・連携協力を行うために「田原市地域コミュニティ連合会」が組織されています。

また、本市では、コミュニティ活動の拠点となる市民館整備や補助金交付などの支援を行うとともに、市民生活に関わるさまざまな業務を依頼しています。

## ◎自治会の主な活動

「広報や回覧の配布」「除草や清掃など環境整備」「自主防災活動」「交通安全」「防犯活動」「ごみステーションの管理」「住民相互の親睦活動」「意見集約や要望の取りまとめ」など

誰もが暮らしやすいまちを実現するため、地域コミュニティ団体の活動にご協力ください。※名簿は敬称略

▼総務課 ☎233504

## 田原市地域コミュニティ連合会



●会長  
**眞木 泰弘**  
(童浦)



●副会長  
**小川 守**  
(中山)



●副会長兼会計  
**玉越 通介**  
(若戸)

### ◆六連コミュニティ協議会

- |  |  |
|--|--|
| 会長<br>長上区<br>久美原区<br>浜田区<br>百々区<br>新浜自治会 | 佐藤節男<br>沢辺敦生<br>大河孝治<br>西山佳彦<br>早川正行<br>榎原雅裕 |
|--|--|

### ◆神戸コミュニティ協議会

- |  |  |
|--|--|
| 会長<br>川岸町内会<br>漆田一区<br>漆田二区自治会<br>漆田三区自治会<br>東赤石自治会<br>サンコート自治会<br>市場区<br>青津区<br>希望が丘自治会<br>赤松区<br>志田区<br>新美区<br>南町区<br>谷ノ口区<br>東ヶ谷区 | 仲谷政弘<br>浅野禎久<br>久瀬光俊<br>彦坂 真<br>水田 満<br>松井孝悟<br>佐藤勝利<br>河邊雅充<br>河合秀樹<br>中神生男<br>岡本直樹<br>仲井崇恭<br>川口 亮<br>鈴木宏和<br>木村 実<br>橋本秀雄 |
|--|--|

### ◆大草コミュニティ協議会

- |                      |                      |
|----------------------|----------------------|
| 会長<br>大草地区<br>大草団地地区 | 寺田孝士<br>富田正近<br>野村応美 |
|----------------------|----------------------|

### ◆田原東部コミュニティ協議会

- |  |  |
|--|--|
| 会長<br>相川自治会<br>谷熊自治会<br>やぐま台自治会<br>豊島自治会<br>御殿山自治会 | 富田昌義<br>富田 登<br>彦坂幸伸<br>鈴木茂夫<br>河邊浩章<br>河野雄二 |
|--|--|

### ◆田原南部コミュニティ協議会

- |               |              |
|---------------|--------------|
| 会長<br>大久保区自治会 | 中泉正憲<br>大場正秀 |
|---------------|--------------|

### ◆童浦校区コミュニティ協議会

- |  |   |
|--|---|
| 会長<br>吉胡区自治会<br>木綿台区自治会<br>吉胡台区自治会<br>浦区自治会<br>西浦区<br>波瀬区<br>姫見台自治会<br>片浜自治会<br>白谷区<br>光崎区<br>片西自治会<br>童台自治会 | 眞木泰弘<br>菰田温史<br>竹村義樹<br>金岡敬三<br>山田敏彦<br>鳥野善裕<br>立岩久己夫<br>江崎秀徳<br>山田成一<br>鈴木勝雄<br>中村達哉<br>加藤芳毅<br>松見 清 |
|--|---|

### ◆田原中部校区コミュニティ協議会

- |  |  |
|--|--|
| 会長<br>巴江町内会<br>一番東<br>一番西<br>三番組<br>四番組東<br>四番組西<br>四番組南<br>蔵王東ヶ丘自治会<br>蔵王南ヶ丘<br>萱町町内会<br>萱町一区<br>萱町二区<br>萱町三区<br>本町自治会<br>新町町内会 | 今泉隆一<br>前川仁志<br>山田典康<br>荻部明弘<br>松井吉人<br>伊藤秀行<br>渡邊勝人<br>塩谷泰彦<br>小川 修<br>廣富信喜<br>奥田哲男<br>奥田哲男<br>齋藤義幸<br>鈴木昭則<br>紅林直樹<br>上藤敦史 |
|--|--|

### ◆衣笠校区コミュニティ協議会

- |  |   |
|--|---|
| 会長<br>加治区自治会<br>衣笠町内会<br>八軒家町内会<br>藤七原町内会<br>鎌田町内会<br>東滝頭地区<br>赤石自治会 | 本多邦彦<br>鈴木康弘<br>中神昭夫<br>大久保博正<br>藤城雅昭<br>島崎省吾<br>宮迫秀光<br>新美智博 |
|--|---|

- ◆野田校区コミュニティ協議会  
会長 渥美昌彦  
芦自治会 越川清一  
南 服部光則  
彦田 高橋信行  
雲明 白井雅人  
保井 河合好仁  
東馬草 渥美英敏  
山ノ神 藤江 寿  
西馬草 夏目洋行  
今方 河合宣典  
北海道 小久保泰孝  
市場 鶴飼佳司  
仁崎 柳澤智春  
ほると台 宮川太輔
- ◆高松コミュニティ協議会  
会長 大羽耕一  
高松区 大羽耕一
- ◆赤羽根校区コミュニティ協議会  
会長 中川博文  
赤東区 大場幸司  
赤中区 太田俊成  
赤西区 鈴木秀和
- ◆若戸校区コミュニティ協議会  
会長 玉越通介  
池尻区 杉原三高  
若見区 玉越宏利  
越戸区 林 宏恭
- ◆和地区コミュニティ協議会  
会長 河合雅芳  
和地自治会 天野 浄  
土田自治会 青山智行
- ◆堀切地区コミュニティ協議会  
会長 高瀬善孝  
堀切自治会 小久保一雄  
小塩津自治会 山口幸治
- ◆伊良湖地区コミュニティ協議会  
会長 藤原裕泰  
伊良湖自治会 小久保信一  
日出自治会 小久保伸一
- ◆亀山コミュニティ協議会  
会長 恒川満男  
亀山自治会 本田雄一  
西山自治会 福田知巳
- ◆中山校区コミュニティ協議会  
会長 小川 守  
中山自治会 小川文哉  
小中山自治会 川口敏郎
- ◆福江校区コミュニティ協議会  
会長 山本五夫  
長沢自治会 鶴飼孝行  
福江自治会 宮本智弘  
保美自治会 神谷清和  
向山自治会 片山知生
- ◆清田校区コミュニティ協議会  
会長 鈴木淳一  
山田自治会 亀井 等  
高木自治会 杉浦張生  
折立自治会 杉浦敏昭  
古田自治会 楠名雅義
- ◆泉校区コミュニティ協議会  
会長 花井 隆  
宇津江自治会 鈴木秀孝  
江比間自治会 鈴木 浩  
八王子自治会 本多俊彦  
村松自治会 花井 充  
馬伏自治会 神谷行彦  
伊川津自治会 太田一成  
石神自治会 太田直樹  
夕陽が浜自治会 辻 一史

## 地域の安心・安全を守る 消防団の役員さんをご紹介します

(敬称略)



● 団長  
**河合 真樹**



● 副団長  
**眞木 喬弘**



● 副団長  
**伊藤 康文**



● 副団長  
**岩田 周**

● 東部分団	分団長	夏目 成基
	副分団長	西山 裕志
● 神戸分団	分団長	田中 慎也
	副分団長	河合 晃司
● 南部分団	分団長	長神 俊輝
	副分団長	中野 綾一
● 野田分団	分団長	河合 智久
	副分団長	河合 剛志
● 中部分団	分団長	鳥居 宥介
	副分団長	眞木 亮太
● 童浦分団	分団長	立岩 弘士
	副分団長	福井 達也

● 赤羽根分団	分団長	夏目 千豪
	副分団長	中神 智弘
● 泉分団	分団長	杉原 謙斗
	副分団長	沓拔 泰孝
● 福江分団	分団長	大久保 綾人
	副分団長	斉藤 新大
● 伊良湖岬分団	分団長	清田 憲八
	副分団長	森下 貴史
● 伊良湖分団	分団長	本田 貴雅
	副分団長	葉山 直史
● 伊良湖分団	分団長	小久保 順平
	副分団長	河合 宏明

【市民の皆さんへ】消防団は、火災の消火活動だけでなく、地震や風水害など自然災害の発生時にも、地域で救助・救援活動にあたります。消防団の活動に、ご理解とご協力をお願いします。 ▶ 消防課 ☎23-4073

# 高校生世代の 通院医療費無償化が始まります！

令和6年10月1日から、高校生世代の子ども医療費助成制度を拡大し、入院医療費に加えて通院医療費の自己負担額が無料となります。

対象の方には6月上旬に申請書をお送りしますので、申請してください。申請した方には、9月中旬に「子ども医療費受給者証」をお送りします。



## 【対象】

18歳になる年度末までの高校生世代の方

※学生でない方も対象です。

※母子家庭等医療・障害者医療・精神障害者医療（全疾病/黄緑色）の受給資格の方には、新しい受給者証の送付はありません。10月1日以降も、現在の受給者証を使用してください。

## 【助成方法】

医療機関を受診した際に、窓口で保険証と併せて子ども医療費受給者証を提示してください。保険診療分の自己負担額が無料になります。

## 【助成内容】

対象	令和6年9月まで	令和6年10月から
未就学児 小中学生	入院医療費 + 通院医療費 (受給者証あり)	入院医療費 + 通院医療費 (受給者証あり)
高校生世代	入院医療費のみ (受給者証なし) ※申請による払い戻し	



◀ 市HP

## ● 中学3年生までの方へ

制度の拡大に伴い、子ども医療費受給者全員の受給者証の有効期限が延長となります。また、小中学生は受給者番号が変更となります。新しい受給者証は9月中旬にお送りします。申請は不要です。

対象	令和6年9月まで		令和6年10月から	
	受給者番号	有効期間	受給者番号	有効期間
未就学児	386*****	6歳の年度末まで	変更なし	18歳の年度末まで
小中学生	486*****	15歳の年度末まで	386*****	
高校生世代	なし	なし		



初めて大きな病院を受診した時にかかる特別料金は助成の対象になるの？

紹介状がなく、初めて大きな病院を受診した時の特別料金「選定療養費」は、助成の対象外です。



## ～適正な受診を心がけましょう～

必要な方が安心して医療を受けられるようご協力ください。

- 急を要しない夜間・休日の受診は控えましょう。
- 治療の際に複数の医療機関を受診する「はしご受診」、同じ治療や検査を何度も繰り返す「頻回受診」は控えましょう。
- なんでも相談できる、身近な「かかりつけ医」を持ちましょう。

▶ 保険年金課（医療係） ☎23-3514

# マイナンバーカードで 住民票などが コンビニで取得できます！

いつでも  
早朝・深夜・  
土日祝日も

どこでも  
全国の  
コンビニで

かんたんに  
銀行のATMの  
ような操作で



▲市HP

本市では、マイナンバーカードを用いて住民票の写しなどを全国のコンビニなどにあるマルチコピー機で取得できる「コンビニ交付サービス」を実施しており、令和5年4月1日から、手数料を100円減額しています。

コンビニ交付サービスは、市役所窓口が開いていない時間帯や土、日、祝日でも利用できます。便利でお得なコンビニ交付サービスをぜひご利用ください。

## 利用に必要なもの

- マイナンバーカード
- 利用者証明用電子証明書の暗証番号(4桁)



## 利用時間

午前6時30分～午後11時  
(年末年始とシステムメンテナンス時間を除く)

## 利用できる店舗

マルチコピー機が設置されている全国のコンビニなど

## 利用上の注意

- マイナンバーカードや証明書の取り忘れにご注意ください。
- 市役所の窓口で取得できる証明書と、コンビニ交付サービスで取得できる証明書は用紙が異なります。
- 婚姻、転入などの異動があった場合、数日間コンビニ交付で証明書を取得できません。
- 暗証番号を連続して3回間違えると利用できなくなります。本市に住民登録がある方は、田原市役所市民課または赤羽根市民センター、渥美支所で暗証番号の再設定を行ってください。

▶市民課 ☎23-3511

## 取得できる証明書と交付手数料

証明書の種類	手数料	取得できる範囲	窓口での手数料
住民票の写し	100円	本人または同一世帯の方のもの	200円
印鑑登録証明書	100円	本人のもの	200円
戸籍全部・個人事項証明書(戸籍謄抄本)	350円	本人または同籍の方のもの(本籍が田原市にある方のもの)	450円
戸籍の附票の写し	100円	本人または同籍の方のもの	200円

## コンビニ 交付の 手順



①マイナンバーカードを用意します。



②マルチコピー機のタッチパネル「行政サービス」を選択し、カードの暗証番号や必要事項を入力します。



③証明手数料を入れると証明書が発行されます。



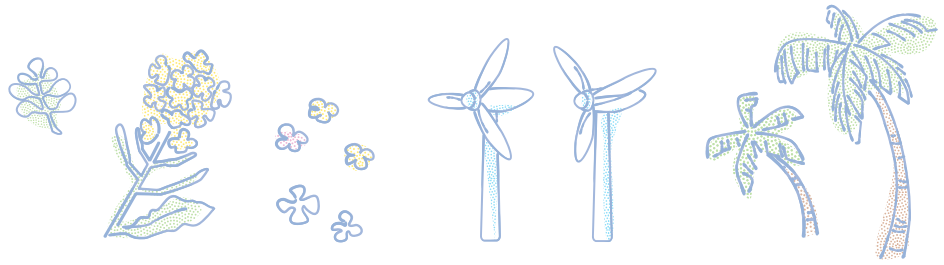

## 01 みんなでつくろう！世界に誇れる花のまち

田原市では世界に誇れる花のまちの実現に向け、市内に花木や花を増やすための補助事業を行っています。ぜひ活用ください。  
 ▶街づくり推進課 ☎23-3523

### 田原市花木の名所づくり推進事業補助金

本年度より、花のまち田原市にふさわしい景観整備を行い、市の魅力度および知名度を向上させるため、住民、団体、事業者が、花木を活用した名所を整備するための経費に対し、補助金を交付します。

- 【対象者】 住民、団体、事業者
- 【事業区域】 500㎡以上
- 【対象経費】 花木の植栽、園路整備など
- 【補助金額】 対象経費の2分1(上限1,500万円)
- 【申請方法】 交付申請書に必要事項を記入の上、街づくり推進課へ提出
- 【その他】 令和7年3月20日までに、事業が完了できるもの



◀市HP

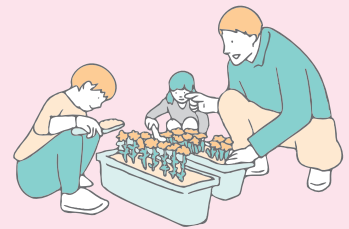

### 「奨励花壇」「沿道花壇」の管理者を募集しています

道路や公共施設、ご自宅前などで花壇を管理していただける方や、田原市の花壇のお世話をしていただける方を募集しています。

#### ●奨励花壇

- 【対象】 自治会、老人会、子供会などの団体が管理する集会場、公園、道路沿いなどの10㎡以上の花壇が対象(※現在、約70団体が花壇を管理)
- 【補助内容】 ・花苗の無料配布(年2回) ・花壇の面積に応じた補助金
- 【補助額】



◀市HP

花壇の面積	補助額(年間)
10㎡以上～30㎡未満	13,500円
30㎡以上～60㎡未満	17,000円
60㎡以上～100㎡未満	18,000円
100㎡以上～200㎡未満	25,500円
200㎡以上	34,000円



#### ●沿道花壇

- 【対象】 道路から3m以内の花壇とプランターが対象(※現在、約660の個人・団体が花壇を管理)
- 【補助内容】 花苗の無料配布(年2回)



【申請方法】 市HPまたは街づくり推進課窓口にある申請書に必要事項を記入の上、街づくり推進課へ提出  
 ※別途要件があります。詳しくは街づくり推進課へお問い合わせください。  
 ※花苗の配布時期の目安は、毎年5月～6月と11月になります。

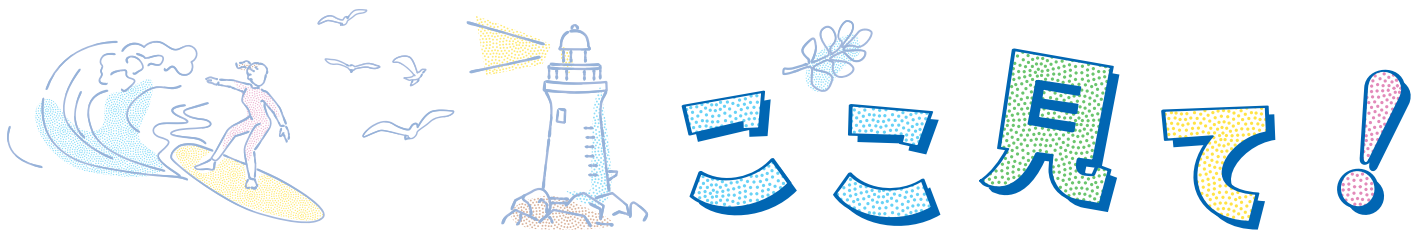

## 02 飼い主のいない猫に対する不妊去勢手術費を補助します

飼い主のいない猫の増加を抑制し、市民の快適な生活環境の保持を図るための取り組みとして、猫の不妊去勢手術費用の一部を補助します。

▶ 環境政策課 ☎23-3541

### 【補助対象者】

- ・市内に住所を有する者
- ・地域猫活動を目的とした、飼い主のいない猫が生息している地域の住民1人以上を含む3人以上で構成された市内に住所を有する団体

### 【補助対象事業】

飼い主のいない猫に動物病院で不妊去勢手術を行う事業

### 【補助金額】

- ・不妊手術 1頭につき上限10,000円
  - ・去勢手術 1頭につき上限5,000円
- ※予算がなくなり次第、受付終了

### 【申請方法】

猫の生息地周辺の住民で、申請者と別世帯の方に飼い主のいない猫であることの確認を受け、不妊去勢手術前に、交付申請書に下記の必要書類を添付の上、環境政策課へ提出

### 【必要書類】

飼い主のいない猫の生息地を示す地図、不妊去勢手術を行う前の猫の写真、本人確認書類、団体構成員名簿(団体の場合)



◀ 市HP

～渥美半島を元気に！～

## 山下市長の元気通信



### 日本語の国際化

新聞記事によると英国の「オックスフォード英語辞典」が3月に改訂され、新たに唐揚げ、焼肉、お好み焼きなど23の日本語をローマ字表記で追加し、これで500を超える言葉が外来語として載ることになるそうです。

以前からNHKテレビ番組の「クールジャパン」で外国人出演者がアニメなどの影響からか寿司、刺身などは日本語を使って英会話をしていましたが、いまでは食に関わる以外にも多くの日本語が世界に広まり、各国の日常会話で使われていると思われます。

日本語の拡散と定着がさらに進み、相互の理解が一層深まることを期待したいです。

## 田原市議会第2回定例会 を開催

本会議・委員会は誰でも傍聴できます。一般質問は、ティーズでの放送の他、パソコン、スマートフォン、タブレットなどでご覧いただけます。

### ◎議会開催予定表

月日	会議名	場所
6月13日(木)	本会議(提案説明)	議場
6月17日(月)	本会議(一般質問)	議場
6月18日(火)	本会議(一般質問、質疑、委員会付託)	議場
6月20日(木)	文教厚生委員会、総務産業委員会(※)	第2委員会室
6月21日(金)	予算決算委員会	第2委員会室
6月27日(木)	本会議(委員長報告、委員長報告に対する質疑、討論、採決)	議場

◎時間はいずれも午前10時から  
(ただし※は午後1時30分から)

▶ 田原市議会事務局 ☎23-3533



▲ 田原市議会HP



## 03 第5回オフロードトライアスロンin田原 参加選手を募集します!

**【開催日時】**10月6日(日)午前9時30分スタート



大会HP

- 【会場】** 白谷海浜公園(スタート/ゴール)
- 【競技内容】** 【フル・リレー】30km ※リレーは2~3名で実施  
(スイム:1km バイク:23km ラン:6km)  
【ライト】16km  
(スイム:0.5km バイク:13km ラン:2.5km)  
※上記の他、Bike×Run、Swim×Run、キッズトライアスロンがあります。詳しくは、大会HPをご確認ください。
- 【募集人数】** 【フル】100名  
【ライト・Bike×Run・Swim×Run】各50名  
【リレー】10組
- 【参加費】** 【フル】25,000円 【ライト】15,000円  
【Bike×Run】15,000円 【Swim×Run】10,000円  
【リレー】30,000円
- 【申込期間】** 5月3日(金・祝)~1次締め切り:8月8日(木)  
2次レイト締め切り:9月10日(火)  
※2次レイトは、参加費+1,000円になります。
- 【申込】** 大会HPにて
- 【実施主体】** 田原オフロードトライアスロン実行委員会
- ▶大会事務局(㈱あつまるタウン田原) ☎24-2345



### ボランティアも募集中!

#### 【活動内容】

当日:選手誘導や給水サポートなど  
※活動時間は大会HPにてご確認ください。  
※山中のコースでの活動が中心です。

**【申込期間】** 5月3日(金・祝)から  
9月10日(火)まで

**【申込】** 大会HPにて

## 04 家庭系ごみの分別区分の変更に向けた説明会を開催します

令和7年1月から、家庭系ごみの分別区分を変更します。この変更内容について、5月頃から地区自治会などで説明会を開催します。説明会にぜひご参加ください。

なお、詳しい開催日時や場所は各自治会や市HPなどを通じてお知らせします。

▶廃棄物対策課 ☎23-3538

### 説明会の内容

- 豊橋市とのごみ処理広域化について
- 家庭系ごみの分別区分の変更について



皆さんの参加をお待ちしています

リサイクルレンジャー



市HP

### ■ごみ分別区分の変更点

【現行】 区分		【令和7年1月~】 区分
もやせるごみ【週2回】	➔	もやせるごみ【週2回】 生ごみ【週2回】 ※もやせるごみと同日に収集
プラマークごみ【2週に1回】		プラスチック類【週1回】
白色トレイ【2週に1回】	➔	※プラマークごみ以外のプラスチック製品の分別を開始します。プラマークごみ以外のプラスチック製品は、50cm未満のハンガーやバケツなどです。
発泡スチロール【月1回】		





## 05 海のまち・山のまち交流スタンプラリーに参加して、山のまちへ出掛けよう！

「海のまち」である本市は、異なる環境を持つ3つの「山のまち」（設楽町・長野県阿南町・長野県宮田村）と交流を行っています。家族や仲間とスタンプラリーに参加し、「山のまち」に出掛けてみませんか？新しい発見と感動がありますよ！

- 【期間】** 令和7年3月7日(金)まで
- 【内容】** 応募用紙に「海のまち」と「山のまち」から各1つ以上、スタンプを集めてください
- 【応募】** 応募用紙に必要な事項を記入の上、田原市企画課へ直接または郵送
- 【賞品】** QUOカード、図書カード、海と山のまちの特産品、ラリースポット協賛プレゼントなど

### 【海のまちのラリースポット】

道の駅（田原めっくんはうす、あかばねロコステーション、伊良湖クリスタルポルト）、蔵王山展望台、サンテパークたはら

### 【山のまちのラリースポット】

- 設楽町:道の駅（つぐ高原グリーンパーク、アグリステーションなぐら、したら）、田峯特産物直売所
- 阿南町:道の駅信州新野千石平 蔵、阿南温泉かじかの湯、あなん食彩館
- 宮田村:こまゆき荘、本坊酒造(株) マルス駒ヶ岳蒸溜所

※各施設の営業状況などは、台紙に記載の連絡先へお問い合わせください。

※詳しくは、市役所、渥美支所、赤羽根市民センター、各ラリースポットにある応募用紙をご覧ください。

▶ 企画課 ☎23-3507



▲市HP

## 06 プリンストン市訪問団受け入れホストファミリーを募集します！

田原市の友好都市アメリカ・プリンストン市から中高生と先生が6年ぶりに来訪します。家族の一員としてホームステイで受け入れてくださるホストファミリーを募集します。

特別なおもてなしは必要ありません。身近なところで多様な価値観や文化を共有できる、素敵な体験をしてみませんか。

- 【時期】** 6月4日(火)～9日(日)の5泊6日(予定)
- 【募集人数】** 12家族程度
- 【対象】** どなたでも(中高生がいないご家庭でも申し込み可能です。)
- 【申込方法】** 申込書に必要な事項を記入の上、QRコードにて
- 【申込締切】** 5月17日(金)

※詳しくは市HPをご覧ください。



市HP▶

▶ 広報秘書課 ☎22-0138

## スマートフォンで広報たはらが読めます

市公式LINEや無料アプリ「マチイロ」などで広報たはらを配信しています。

スマートフォンやタブレット端末でアプリをダウンロードし、ぜひ利用してください。

※通信料は利用者の負担となります

田原市公式 LINEアカウント @tahara\_city

本市の最新情報をはじめ休日・夜間救急、公共施設予約などが確認できます。



▶ 広報秘書課 ☎22-0138



# 07 地域は自らの手で守る！ 安心して暮らせる自分たちのまち

## 亀山コミュニティ協議会

【人口・世帯】…令和6年3月末現在  
1010名・339世帯

### ◆概要

亀山地区と西山地区の2つの地区から構成されています。専業農家が多く、キャベツやトウモロコシを中心に高い生産性を誇っています。

### ◆取り組みテーマ

一人ひとりが防災に意識を持ち、「自助」の強化に努めよう  
主な取り組み内容

- ① 防災意識アンケートの実施
- ② 木造住宅無料耐震診断およびブロック塀安全対策への取り組み
- ③ 亀山防災フェスティバルの開催(田原市、日本赤十字社愛知県支部による地域のための防災・減災訓練合同開催)

### ◆取り組み成果

亀山防災フェスティバルでは、小学生が段ボールベッドの組立体験を行い、災害時に子どもでもできるこ



▲▼亀山防災フェスティバルの様子



とを学びました。大人は炊き出しや避難所開設・運営訓練、日本赤十字社による医療対応などを体験することで、実際の避難所で必要なものを把握することができました。

### ◆今後の目標

災害が起こった時、自主防災会に加えて、各自治会、消防団、婦人部、協力会や校友会などの組織が協力的であるため、積極的に行動してくれると考えています。各組織の利点を活かす他、毎年行う防災キャンプと自主防災訓練を重ねることで、より高い防災意識と防災へ備える意識づくりを育んでいきたいと思えます。

市内には、全地区に自主防災会が組織され、地域特性に合った防災活動に取り組んでいます。今回は、令和5年度に「自主防災活動推進地区」として、亀山コミュニティ協議会と福江校区コミュニティ協議会が取り組んだ活動をご紹介します。▼防災対策課 ☎2333548

## 福江校区コミュニティ協議会

【人口・世帯】…令和6年3月末現在  
3640名・1413世帯

### ◆概要

長沢・福江・保美・向山の4つの自治会で構成されています。校区中央部の福江市街地を、長沢・保美・向山の農地が囲んでおり、商業・農業・漁業が混在している地域です。

### ◆取り組みテーマ

地域で取り組む防災活動。避難所生活を自分のことに！  
主な取り組み内容

- ① 避難所開設運営訓練の実施
- ② 避難所運営ゲーム(HUG)の実施
- ③ 市民館まつりでの啓発活動
- ④ 避難所開設運営訓練への外国人参加
- ⑤ 防災講演会、小学生向け防災学習の実施

### ◆取り組み成果

避難所開設・運営訓練を行うことを最終目標に掲げ、防災活動に取り組みました。HUGで避難所生活のイメー



▲▼炊き出し訓練の様子



ジをつかむことはできましたが、訓練では思うような動きがとれないこともありました。地域で生活している外国人にも参加してもらったことや、市民館まつりでのアンケートなどで、多くの方に災害や避難所生活を自分のこととして捉えてもらうことができたのではないかと思います。

### ◆今後の目標

現在、日本の各地で地震が発生しています。この地域でも大きな災害がいつ起こるか分かりません。災害時に少しでも役立てられるように、続けて訓練を行っていくことが大切であると感じました。今後も地域全体で防災に取り組んでいきたいと思えます。

## 08 文化やスポーツで活躍・貢献 教育委員会表彰が授与されました

田原市教育委員会表彰は、本市の教育振興や教育活動に貢献され、その功績が顕著な方に「功労賞」を、文化活動やスポーツ活動で優秀な成績を収められた方に「殊勲賞」を表彰しています。

3月27日(水)に表彰式を開催し、個人6名、団体3組の方に功労賞が、個人36名、団体9組の方に殊勲賞が贈られました。  
※受賞者の一覧は、市HPをご覧ください。

▶教育総務課 ☎23-3530

市HP▶



▲教育委員会表彰受賞者の皆さん

## 田原市職員を募集!(令和7年4月1日採用予定)

### 統一試験(一般採用試験)

#### ◆募集内容

募集職種	採用予定人数	資格要件
事務職	5名程度	平成8年4月2日以降に生まれた方
事務職(障害者対象)	若干名	昭和59年4月2日以降に生まれた方で、障害者手帳などをお持ちの方
技術職(土木または建築)	若干名	平成8年4月2日以降に生まれた方
技術職(土木/有資格者)	若干名	昭和59年4月2日以降に生まれた方で、1級土木施工管理技士の資格を有する方
消防職	3名程度	平成11年4月2日以降に生まれた方

#### ◆第1次試験

期日:7月13日(土)、14日(日)

場所:市役所

試験内容:13日(土) 面接試験

14日(日) 教養試験、作文試験または専門試験、適性検査または消防適性検査

※第2次試験以降の日程については、市HPをご確認ください。

◆申込 右記市HPからインターネットにて(※紙による受付は行いません。)

◆受付期間 5月20日(月)午前9時~6月21日(金)午後5時

※令和6年5月に実施する総合能力試験に受験申込された方は、統一試験に応募できません。

▶人事課 ☎23-7404



市HP

# スナップ



## 4/6 黒潮が運んだ縁! やしの実投流の対面かなう

日出園地で愛のココナッツメッセージPart36「やしの実対面式」が開催されました。昨年の6月に石垣島から投流したやしの実85個のうち、7個が豊橋市の伊古部海岸や静岡県沼津市の海岸などに漂着し、拾った方と投流者の対面を果たしました。



## 4/11 [木] 交通事故をなくそう! 安全運転を呼び掛け

春の全国交通安全運動街頭キャンペーンが道の駅田原めつくんはうす前の国道259号沿いで行われました。田原市交通安全推進協議会や田原警察署、各種団体など約70名が参加し、ドライバーに対し、啓発用品を配り、安全運転をPRしました。

# がんばれ! 田原っ子

※学年はいずれも出場時



【写真左から】丸山律希さん(蔵王こども園) 【結果】幼年男子軽量級3位、太田翔太さん(田原中部小1年生) 【結果】小学1年生男子軽量級3位、太田佑利さん(田原中部小2年生) 【結果】小学2年生男子中量級3位

◎桜塾

●第3回全日本青少年フルコンタクト空手道選手権大会(東京都渋谷区[3/10])



【写真左から】太田佑利さん(田原中部小2年生) 【結果】小学2年生男子の部(階級なし)3位、竹中希羽さん(衣笠小5年生) 【結果】小学5年生女子の部37kg未満準優勝、柳田凌央さん(東部中1年生) 【結果】中学1年生男子の部44kg未満3位

◎桜塾

●全日本空手道選手権CHAMPION CUP 2024決勝大会(大阪府此花区[3/17])



【写真左から】中村泰知さん(東部中2年生)、眞木快理さん(田原中2年生)、川合元気さん(赤羽根中2年生)、寺島賢太さん(田原中2年生) ◎愛知豊橋ボーイズ

●スターゼンカップ第54回日本少年野球春季全国大会(東京都大田区[3/26~31])

※河合健琉さん(田原中2年生)も同大会に出場

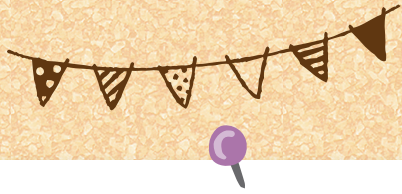

Tahara Snap

# たはら



3/16  
[土]

## 伊良湖と鳥羽の交流！ 海を越えてアサリとカキの対決

伊良湖菜の花ガーデンで鳥羽伊良湖アゲアゲ超感謝祭2024が開催されました。恒例の伊良湖のアサリと鳥羽のカキの食べ比べ対決では、アサリ汁と蒸しがきが1,000名に振るまわれ、伊良湖のアサリに軍配が上がりました。



3/31  
[日]

## 滝頭公園の桜が咲き誇る！ 多くの来園者が春を満喫

桜の名所でもある滝頭公園で滝頭桜まつりが開催されました。ハイキング大会や甘酒の配布、くじ引き大会や屋台村なども催され、会場は賑わいました。春の陽気の中、多くの来園者が訪れ、それぞれ思い思いの楽しみ方でお花見を満喫しました。

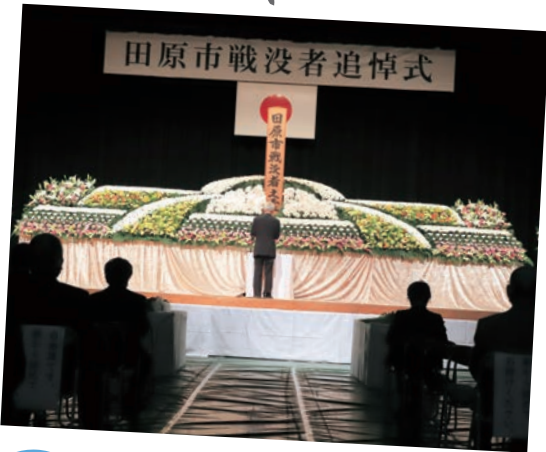

4/12  
[金]

## 平和の尊さを忘れずに 次世代へ語り継ぐ

田原市総合体育館で戦没者追悼式が開催されました。平和の尊さを後世に伝えるため、市の主催で無宗教で行われています。遺族や関係者などの参列者は、戦没者のご冥福を祈るとともに、恒久平和を誓いました。



4/14  
[日]

## 地元企業が守るまちの文化財 活動の覚書を締結

シェルマよしごでトヨタ自動車(株)田原工場のボランティアチームによる草刈りが行われました。本市とトヨタ自動車(株)田原工場ボランティアチームは、今後も活動の継続を予定しており、相互理解を深めるため覚書を取り交わしました。

投稿者大募集!!



# みんなのひろば

## 高松子育て支援教室

高松子育て支援教室では、保育園に通う前の子どものママたちが集まり、同じ年ごろの子どもたちと一緒に遊ばせながら、工作や季節のイベントを楽しんでいます。子ども同士の遊びや大人との関わりを楽しむ子どもの姿を見ながら、ママ同士でおしゃべりしたりリフレッシュすることができる場所です。ぜひお気軽にお越しください。

- 【活動場所】 一色集会場、高松市民館
- 【日 時】 一色集会場：毎月第1水曜日 午前10時～正午  
高松市民館：毎月第3火曜日 午前10時～正午
- 【対 象】 高松地区にお住いの入園前の子どもとその保護者  
※両会場、参加・帰宅は自由



▲活動の様子

投稿者 高松市民館 ☎45-3650

## 声の広報ボランティアに参加しませんか？



▲声の広報ボランティアの皆さん

投稿者 声の広報ボランティア事務局(広報秘書課)  
☎22-0138  
✉koho@city.tahara.aichi.jp

皆さんこんにちは。私たちは、声の広報ボランティアです。

私たちは、市内の福祉施設入所者をはじめとする視覚に障がいをお持ちの方のために、「広報たはら」や「議会だより」の朗読CDを作成する活動を行っています。令和6年度で活動39年目を迎えました。現在は、9名で活動しています。

AI音声読み上げという手段もある中で、皆さんに生の声を届けたいと思い、心を込めて読んでいます。

私たちが朗読したCDを、ちょっと聞いてみようかな、知り合いの方に教えてあげたいなと思った方は、ぜひお問い合わせください。また、声の広報を一緒に作ってくれる仲間も大募集中です！

興味のある方は、ぜひご連絡ください。

### 投稿者大募集!

- 掲載内容 長年続けているボランティア・市内のお気に入りの風景など(300文字程度の紹介文) ※営利活動は不可
- 応募方法 掲載内容と住所・氏名・電話番号を記入の上、Eメールまたは郵送にて。応募多数の場合は、抽選で掲載。
- 応募先 広報秘書課☎22-0138 郵送→〒441-3492(住所不要) Eメール→✉koho@city.tahara.aichi.jp

# 市民活動だより

## 市民協働まちづくり事業補助金

### 令和5年度報告会・令和6年度審査会が行われました

3月22日(金)に報告会が行われ、令和5年度に補助金の交付を受けた2団体から、事業の成果が報告されました。

令和6年度補助金活用事業の企画提案を行った2団体の審査会も続けて実施され、それぞれの団体によるプレゼンテーションが行われた結果、どちらの事業も採択されました。

団体が事業で目指していることやそれぞれの熱い想いを聞いた参加者からは、「田原に住んでいて良かったと思えるまちづくりを自分もやっていきたい」、「たくさんの団体が補助金を活用して魅力的な取り組みが行われると良い」などの感想がありました。

#### ●令和5年度事業報告会

No.	団体名	事業名
1	田原ロータリークラブ	田原市図書館記念冊子出版と配布 および記念講演会事業
2	視覚障害者団体さくらんぼ	心とこころをつなぐ音楽会

#### ●令和6年度事業審査会

No.	団体名	事業名
1	スマイルビーチプロジェクト	スマイルビーチプロジェクト2024 (障がい者人権擁護推進事業)
2	子育てサークル ここしか	子育て世代の学びの場づくり



▲審査会の様子

#### 【問い合わせ】

企画課協働係 ☎23-3507

✉kyoudou@city.tahara.aichi.jp

田原市民活動支援センター ID 1001061 ✉shiminkatsudo@city.tahara.aichi.jp

## スポーツ大好き田原



### 赤羽根ロングビーチラン2025を開催します!!

太平洋ロングビーチで潮の香りと潮騒を楽しみながら心身ともに健康増進を図ることを目的に、赤羽根ロングビーチラン実行委員会を立ち上げました。

豊かな自然の恵みや地域とのふれ合いを通じて、交流と親睦を図るランニングイベントを開催します。ぜひご参加ください。



▲太平洋ロングビーチ

#### 【開催日時・場所】

令和7年3月9日(日)午前9時30分～  
太平洋ロングビーチ

申込期間 7月～12月末頃(予定)

※詳細は決定次第、実行委員会HPでお知らせします。

#### 種目・定員

- ①親子の部 1.0km・50組
- ②小学生高学年男女の部 1.0km・100人
- ③中学生男女の部 1.5km・200人
- ④一般男女ハーフの部 2.5km・350人
- ⑤一般男女の部 5.0km・400人



◀赤羽根ロングビーチラン  
実行委員会HP

#### 【主催・問い合わせ】

赤羽根ロングビーチラン実行委員会

☎090-8155-6032(河合武彦)

# おしらせ

## ●委員

### 田原市公平委員会委員

田原市公平委員会委員長河邊禎人さん(野田町)の任期が満了しましたが、引き続き委員として再任されました。任期は令和6年4月1日から令和10年3月31日までの4年間です。



こうべさだと 河邊禎人さん

また、4月1日(月)に開催された田原市公平委員会第1回定例会において、委員長に山本晴樹さん(伊良湖町)が、委員長職務代理者に加子幸子さん(加治町)がそれぞれ就任されました。

### 農業委員会委員

新委員に齋藤良哲さん(伊良湖)が欠員補充されました。任期は令和6年3月14日から令和8年7月27日までです。

## ●募集

### 統計調査員



対象:統計調査に興味のある方 調査期間:おおむね2カ月間(うち実働は1カ月程度) 調査エリア:市内の指定する範囲 業務内容:①調査対象を訪問、調査票回答の依頼②調査票の回収 ※事前説明会あり 報酬:3~5万円程度(統計調査によつて異なる) 申込期間:随時

▼総務課 ☎23-3506

### 令和6年度狩猟免許取得支援事業補助金



対象:狩猟免許の試験に合格し、本市で有害鳥獣の捕獲活動を行う意思のある方 補助対象:狩猟免許を取得するための講習会受講に要した額 期日:狩猟免許取得日から30日以内または令和7年3月31日のいずれか早い方(予算に達し次第、受付終了) 補助額:上限7000円 申込:農政課にある申請書に必要な事項を記入の上、直接提出

▼農政課 ☎27-7275

### 田原市民まつり公募委員



対象:原則18歳以上の市内在住・在勤



在学の方 勤務内容:年4回程度の会議出席/田原市民まつりの企画・運営 募集人員:若干名 採用期間:6月中旬~令和7年3月31日 報酬:無償 申込締切:6月5日(水)

▼商工課 ☎27-7331

### 短期就労者受入れを希望する農業経営者



対象:市内で事業を行っている農業経営者など 内容:繁忙期に労働力を確保したい農業経営者などの皆さんのために、求職者などに対して短期労働(就労期間1カ月以内)の情報を随時、提供 申込:地域職業相談室にある申込書(市HPからダウンロード)に必要な事項を記入のうえ、直接提出

▼田原市地域職業相談室 ☎24-0050

### 令和6年度たはらプレミアム付商品券取扱事業者



新たに取扱事業者として登録を希望する方は説明会へご出席ください。

日時:5月30日(木)・31日(金)①午前10時~②午後3時 会場:田原市商工会館 および渥美商工会館 申込:協議会まで

### 田原市共同商品券事業協議会

(田原市商工会 ☎22-6666 渥美商工会 ☎33-0441)

## 内職さん募集



- 軍手の検品
- ミシン掛け
- 袋詰め

初めての方もお気軽に電話ください

TEL.0531-27-0101

フルハシ繊維工業(株)▶担当 古橋 田原市六連町一本木12-23

## パートさん募集 内職さん



しその葉の摘み取り作業

しその葉の結束・パック詰め

(応募)まずはお気軽にお電話ください。

TEL 0531-37-0447

(有)前田園芸 田原市江比間町二字郷中45 自宅:TEL 0531-37-0447

※財源確保のため、有料広告を掲載しています。広告については市が推奨するものではありません。内容については直接広告主へお問い合わせください。



### 技科大先端農業・バイオリサーチセンター「東海地域の6次産業化推進人材育成プログラム」受講者

対象：高校卒業程度の学力を有し、オンライン講義を受講可能で、食農産業に興味のある方  
 期間：9月～令和7年1月  
 場所：主にオンライン  
 内容：技科大の強みを活かし、農・商・工のスキルを融合した6次産業化ビジネスを設計、実行できる人材を育成  
 定員：10名  
 受講料：8万円(割引制度利用の場合3万円)  
 申込期間：5月1日(水)～6月24日(月)  
 申込：豊橋技術科学大学まで



### 流域モニタリング一斉調査参加者

対象：どなたでも(小学生以下の場合保護者同伴)  
 期間：9月30日(月)まで  
 調査場所：市内  
 内容：身近な水辺(川やため池、湖、水路、海辺などで「水のきれいさ」、「水の量」、「生態系」、「水辺のよさ」についての調査・報告/五感により評価する簡単なもの  
 調査期間：6月

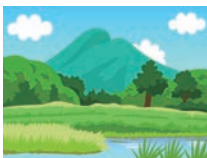



### 生活

#### 環境保全型農業直接支払補助金の受付

対象取組：国の「環境保全型農業直接支払交付金実施要領」に記載されている取り組み(令和5年度実績：緑肥の作付け、堆肥の施用)  
 対象：販売農業者団体  
 申込締切：6月14日(金)  
 その他：新規申請の方は事前相談をしてください。

▼農政課 ☎27-7275



#### 環境保全型農業直接支払補助金の受付

対象取組：国の「環境保全型農業直接支払交付金実施要領」に記載されている取り組み(令和5年度実績：緑肥の作付け、堆肥の施用)  
 対象：販売農業者団体  
 申込締切：6月14日(金)  
 その他：新規申請の方は事前相談をしてください。

▼農政課 ☎27-7275



#### 松くい虫防除のための薬剤空中散布

実施予定日時：5月21日(火)午前5時～10時頃※雨天、強風などの場合は延期  
 場所：中山町他(伊勢湾側の保安林)  
 面積：160ha  
 実施主体：愛知県東三河農林水産事務所林務課

☎05332-356175



#### 経営所得安定対策事業の受付

内容：水田で主食用米以外へ転換する取り組みに対して支援(令和5年度実績：飼料用米、WCS、麦、飼料作物、野菜など)  
 対象：右記の内容に取り組み販売農家  
 受付期間：5月1日(水)～6月14日(金)  
 その他：新規申請の方は事前相談をしてください。

▼農政課 ☎27-7275



#### 屋外スポーツ施設を早朝開放しています

内容：施設の有効活用の一環として、一部の屋外スポーツ施設の早朝開放を実施  
 開放時間：午前6時～9時  
 開放施設：【テニスコート】中央公園・滝頭公園・渥美運動公園【野球場】滝頭公園・渥美運動公園【野球場】滝頭公園・渥美運動公園  
 緑が浜運動公園・渥美運動公園(多目的広場)中央公園・滝頭公園・緑が浜運動公園・赤羽根文化広場・渥美運動公園  
 開放期間：10月31日(木)／原則、火～日曜日(赤羽根文化広場は水～日曜日)  
 使用料：各施設の規定の使用料  
 申込：各施設の窓口で直接(施設予約システムは不可)

▼生涯学習課 ☎22-6061

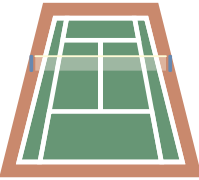

#### 屋外スポーツ施設を早朝開放しています

内容：施設の有効活用の一環として、一部の屋外スポーツ施設の早朝開放を実施  
 開放時間：午前6時～9時  
 開放施設：【テニスコート】中央公園・滝頭公園・渥美運動公園【野球場】滝頭公園・渥美運動公園  
 緑が浜運動公園・渥美運動公園(多目的広場)中央公園・滝頭公園・緑が浜運動公園・赤羽根文化広場・渥美運動公園  
 開放期間：10月31日(木)／原則、火～日曜日(赤羽根文化広場は水～日曜日)  
 使用料：各施設の規定の使用料  
 申込：各施設の窓口で直接(施設予約システムは不可)

▼生涯学習課 ☎22-6061



こし見て!たはら  
 たはらスナップ

みんなのひろば  
 おしらせ

おでかけ情報  
 連載コーナー

## 内職さん募集

### 大葉の結束・パック詰め

初めての友、自信のない方もお気軽にどうぞ

☎0120-17-0723 ☎090-7301-3395  
 [応募受付:7時~21時]

河合園芸 田原市八王子町道上6  
 ☎0531-37-0723

## 不用品片づけ・粗大ゴミ処分

おまかせください!  
 見積り・相談無料

お片づけの Happyクローバー  
 (株)河上澄夫商店のお片づけ事業

☎0120-931-722 ☎090-4187-1236 (担当直通/白井)  
 ◎田原営業所 / 田原市片西2丁目40番 ◎受付時間 / 8:00~18:00  
 一般廃棄物収集運搬業:22田原第399号 古物商:豊知公安委員会 第543861701900号 通品整理上:ISO8395号



県立・市立特別支援学校説明会  
および体験入学

申込：直接、各学校へ電話にて(体験入学  
以外の日でも応相談)

◆豊橋特別支援学校(豊橋市西口町)

☎(0532)618118

体験入学期日：【小・中学部】6月7日

(金)、9月13日(金)

対象：手足の不自由なお子さん

◆豊橋市立くすのき特別支援学校(豊橋  
市野依町)☎(0532)297660

期日：【小学部】説明会(6月6日(木))体

験入学(7月22日(月)、9月5日(木))【中

学部】説明会(5月24日(金))体験入学

(6月4日(火)、6日(木)、11日(火))

対象：知的な発達遅れのあるお子さん

◆豊橋聾学校(豊橋市草間町)

☎(0532)452049

見学説明会期日：【幼稚部】6月28日(金)

【小学部】6月26日(水)【中学部】6月14日

(金)

対象：耳の不自由なお子さん

◆岡崎盲学校(岡崎市竜美西)

☎(0564)511270

期日：【幼・小】見学会(6月19日(水))

【幼稚部】説明会(9月13日(金))体験入

学(令和7年1月22日(水))

【小学部】体験入学(11月20日(水))

【中・高等部】体験入学・相談(随時(授

業公開日)5月11日(土)、10月9日(水)、  
令和7年1月24日(金)

対象：目の不自由なお子さん

◆大府特別支援学校(大府市森岡町)

☎(0562)485311

説明会期日：【小・中・高等部】7月9日

(火)、10月23日(水)

対象：病気で療養しているお子さん

※掲載情報以外の高等部については中学

校にお問い合わせください。

▼学校教育課 ☎233679

区域区分の見直しなど  
に関する説明会



本市における区域区分の見直し案や臨  
港地区および用途区域の指定について説  
明会を開催します。現在見直しを検討し  
ている地区は、臨海部の田原4区地区で  
す。

日時：5月16日(木)午後7時～

場所：市役所大会議室(北庁舎1階)

▼街づくり推進課 ☎233535

緑のカーテン用の種を  
無料配布します



節電対策にぴったりの緑のカーテンを  
設置したい方に、無料でゴーヤ・アサガ  
オの種を配布します。

対象：「たはらエコチャレンジ宣言」に登録  
している方で、市内の住宅や事業所に緑

のカーテンを設置す  
る方 ※「たはらエコ  
チャレンジ宣言」の登  
録は、環境政策課に  
て随時受付

配布期間：5月13日(月)～31日(金)

配布場所：環境政策課(南庁舎2階)

配布数：100袋(先着)

▼環境政策課 ☎237401

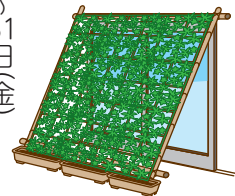

田原を美しくする推進デー

6月2日(日)／雨天決行



◀市HP

道路や公園などに捨てられているごみを拾い  
ます。「きれいな街は、みんなの手で!!」を合言葉  
にぜひご参加ください。

※地区自治会によっては、実施日が異なる場合  
があります。時間・集合場所などは、各地区自  
治会でご確認ください。

▶田原を美しくする会事務局(廃棄物対策課内)  
☎23-3538



「人の生きる」を支える仕事。私たちの誇りです。

愛と感謝と奉仕  
**福寿園グループ**  
愛知県田原市六連町神ノ釜9-3  
TEL.0531-27-0008

道の駅や酒店で好評発売中

田原の芋焼酎 **亀若・亀若花**

企画：亀若倶楽部 田原市田原町巴江3番地1 TEL.0531-36-5188

飲酒は20歳から お酒は適量を 飲酒運転は法律で禁止されています  
妊娠中や授乳期の飲酒は、胎児・乳児に悪影響を与えるおそれがあります

※財源確保のため、有料広告を掲載しています。広告については市が推奨するものではありません。内容については直接広告主へお問い合わせください。

【縦覧】東三河都市計画  
地区計画案について



田原浦片地区計画の地区特性に応じた土地利用の特性を活かし、さらなる活用につなげるため、地区計画の変更を進めています。今回、この地区計画の変更案を次のとおり縦覧します。

**名称**：田原浦片地区計画 **区域**：浦町小摺地、北落方、落方の全部、浦町西浦、丸山、大原西、下蛭川、片浜町井戸瀬古、中瀬古の各一部 **縦覧期間**：5月7日（火）～5月21日（火）（土・日曜日、祝日を除く） **縦覧時間**：午前8時30分～午後5時15分 **縦覧場所**：街づくり推進課（北庁舎2階）または市HP

防災行政無線を用いた  
情報伝達訓練



地震や津波・武力攻撃などの発生に備え、全国一斉に訓練を行います。この訓練では、全国瞬時警報システムにより消防庁から発信された訓練情報を、市内の防災行政無線から放送します。



**日時**：5月22日（水）午前11時～12時  
**防災対策課** ☎23-35488

特設人権相談所を開設



6月1日は人権擁護委員の日です。隣近所のもめごと、差別や名誉棄損、体罰やいじめ、職場でのセクハラ、DVなどの相談を受け付けます。秘密は厳守されますので、お気軽にご相談ください。

**日時**：6月1日（土）午後1時30分～3時  
**場所**：田原福祉センター1階 相談室2  
**費用**：無料  
**地域福祉課** ☎23-3512

田原市地域職業相談室  
（ハローワーク豊橋・田原）



仕事を探している方への職業相談・紹介をしています。パソコンでの求人検索もできます。気軽にお立ち寄りください。



**場所**：田原福祉センター1階 **利用日時**：月～金曜日（祝日・年末年始は除く）午前9時30分～午後5時  
**地域職業相談室** ☎24-0050

水道週間

6月1日（土）～7日（金）



「だいでいに みずはみんなの たからもの」水道週間は、水道の現状や課題について

理解を深め、今後の取り組みに協力を得ることを目的として、毎年実施されています。市では、水の在話「あいちの水」の無料配布を行います。

**期日**：6月3日（月）～なくなり次第終了  
**配布場所**：水道課および渥美支所、赤羽根市民センター



下水道を正しく使いましょう



◆下水道接続にご協力を！

下水道は、私たちの家庭などから出る生活排水をきれいにし川や海に戻し、快適な生活環境をつくるとともに、海や川を汚染から守るための大切な施設です。下水道を使える区域でまだ接続をしていない方は、接続にご協力ください。

◆異物を流さないで！

下水道施設へ異物が流入すると、排水管の詰まりや故障の原因になり、適切な汚水処理ができなくなります。排水口に油や野菜くずを流さないでください。トイレに、トイレットペーパー以外のものを流さないでください。

**下水道課** ☎23-35525

こゝ見て！たはら

たはらスナップ

みんなのひろば

おしらせ

おでかけ情報

連載コーナー

しその葉の結束・パック詰め  
**内職さん募集**  
年齢問わず 時間要相談  
ご応募お問合せ ☎0120-79-0094 ☎090-7300-5018 受付時間 8:00~17:00  
もみやま (有) **グリーンファーム縦山** 未経験者OK!  
田原市八王子町字道上99

重量鉄骨で頑丈な建物を建てます！  
まずはご相談ください！  
住宅・倉庫・車庫・リフォームなど **社員 募集中！**  
**株式会社 デイテック**  
D・TEC TEL.0531-25-0041 田原市野田町東野口16-2

## 大規模な土地取引は 届け出が必要です



一定面積以上のまとまった土地取引を行う場合には、面積などに応じて届け出が必要です。

### ◆契約前に必要な届け出

**対象**：市街化区域に属する5000㎡以上の土地取引に際し、土地を譲り渡そうとする人 **届け出時期**：土地売買契約を行う前（一定期間契約行為が制限されます）

### ◆契約後に必要な届け出

**対象**：市街化区域に属する2000㎡以上の土地または市街化調整区域に属する5000㎡以上の土地取引に際し、土地を譲り受けた人 **届け出時期**：土地売買契約日を含め2週間以内  
▼街づくり推進課 ☎23-3535

## 大規模な開発行為は 事前協議が必要です



市内で開発行為（※）を行う場合は、土地の秩序ある利用と保全を図るため、事前に市との協議が必要です。

※開発行為：住宅用地、工場用地、ゴルフ場用地、太陽光発電施設用地などの造成、土石の採取、鉱物の採掘、水面の埋め立てまたは干拓、しゅんせつ、廃棄物の埋め立て、その他土地の区画形質の変更

**対象**：市街化調整区域における開発区域面積が3000㎡以上1万㎡以下の開発行為（1万㎡を超える場合は、「愛知県土地開発行為に関する指導要綱」の対象）

▼街づくり推進課 ☎23-3535

## 地区計画区域内での 行為などの届け出



地区の特性にふさわしい良好な居住環境を実現するため、以下の指定する地域で、建物の用途や形態の変更を行う場合は届け出が必要です。

**指定地域**：「田原木綿畑」「田原片西」「シーサイド田原光崎」「臨海田原1区」「田原浦鬼塚内陸企業団地」「田原蒲片」「大久保団地」「田原赤羽根」「弥八島」 **届け出**：地区

## 田原警察署だより

▶田原警察署 ☎23-0110

### 「のるものか うまい話と くちぐるま

「絶対に儲かります」など甘い言葉で勧誘し、株や社債などの取引名目で高額なお金を振り込ませる詐欺被害が増加しています。

また高齢者や主婦の方を狙い、屋根などの点検を口実に不要なりフォーム工事を高額で行う点検商法や、不用品回収と言って訪問し貴金属などを安く買い取っていく業者の相談も増加しています。

悪質商法の手口は年々巧妙化してきています。被害に遭わないように「おかしい」と思ったときは勇気を出して断りましょう。また契約する前に警察にご相談ください。



## DATA

▶田原市のデータ

3月

交通事故発生件数	●人身14件(35件) ●負傷17人(43人) ●死亡0人(1人) ●物損141件(337件)
窃盗犯罪発生件数	●侵入盗0件(1件) ●乗物盗1件(6件) ●非侵入盗9件(22件)
火災・救急件数	●火災0件(3件) ●救急230件(685件)

※( )内の数字は2024年の累計

## 寄付

ご厚意に感謝します。

計画の区域内で、土地の区画形質の変更、建築物の建築などを行う場合は、着手日の30日前までに届け出が必要です。

▼街づくり推進課 ☎23-3535

3月7日、令和6年赤羽根小学校厄歳一同様から教育の充実のため、赤羽根小学校へデジタルカメラ一式10台、クロームキャスト4台

3月7日、赤羽根小学校同窓会会員大羽美知子様から教育の充実のため、赤羽根小学校へ児童用机補助具150個、大型モニター一式5台

## 渥美半島アクションウィークに参加しましょう！

5月27日(月)～5月31日(金)

家族でたくさん話をして、行動に移す週間です。

例えば、

- 一日の疲れをとるストレッチを家族で考えて、みんなでやってみる。
  - 最近興味があることを話して、新しいチャレンジをしてみる。
- 家族団らんを通じて、明日への活力を生み出す機会にしましょう。

▶学校教育課 ☎23-3679



## 【お詫びと訂正】

広報たはら4月号16ページ「がんばれ!田原っこ」の氏名に誤りがありました。お詫びして訂正いたします。

誤:川野多鳳 → 正:川野多凰

# 暮らしの備忘録

暮らしの備忘録は、保険年金や税・子育てなどの情報で期限があるものや更新が必要な内容などを掲載しています。忘れないように確認しましょう！

## 今月の納税・使用料

納期限:5月31日(金) 固定資産税・都市計画税(全期・1期)、軽自動車税(全期)、国民健康保険税(過随2期)、市営住宅使用料・保育料(5月分)、後期高齢者医療保険料(随3期)、し尿汲取手数料(3・4月分)

## 開庁時間外にも各種証明書が受け取れます

便利な土曜日の時間外窓口をご利用ください。また、電話予約による証明書の時間外交付も行っています。



▲市HP

### ◆時間外窓口 市民課(南庁舎1階)

開設日時	毎週土曜日(年末年始を除く) 午前8時30分～午後0時30分
取扱業務	<ul style="list-style-type: none"> <li>●各種証明書の交付 住民票の写し、印鑑登録証明書、戸(除)籍謄抄本など</li> <li>●マイナンバーカードの交付</li> <li>●マイナンバーカードの電子証明書の更新</li> <li>●印鑑登録</li> <li>●戸籍届書受付</li> </ul>

●お問い合わせ●

時間外窓口、コンビニ交付サービスについて

▶市民課 ☎23-3511

電話予約による証明書の時間外交付について

▶市民課 ☎23-3511

▶税務課 ☎23-3509

▶渥美支所市民生活課 ☎33-1112

### ◆電話予約による証明書の時間外交付について

前日または当日の受付時間内に電話で事前予約いただければ、平日の時間外や土・日曜日、祝日に、各種証明書を受け取ることができます。

#### 交付できる証明書など

- ▶市民課 住民票の写し(マイナンバー・住民票コードの記載のあるものを除く)、印鑑登録証明書(予約時に登録証の番号をお聞きます)
- ▶税務課 納税証明書(軽自動車税を除く)、所得証明書、課税証明書、評価証明書、所有証明書
- ▶渥美支所市民生活課 住民票の写し(マイナンバー・住民票コードの記載のあるものを除く)、印鑑登録証明書(予約時に登録証の番号をお聞きます)、納税証明書(軽自動車税を除く)、所得証明書、課税証明書、評価証明書、所有証明書

#### 電話予約・受け取りができる方

- ・住民票の写し 本人または同一世帯の方
- ・印鑑登録証明書 本人またはその代理人
- ・税務関係証明書 本人または同一世帯の親族の方

#### 電話による予約の受付時間

月～金曜日 午前8時30分～午後5時15分  
※祝日・年末年始を除く

#### 交付場所

- ・市役所宿直室(北庁舎1階)
- ・渥美文化会館(農村環境改善センター事務室)

#### 交付時間

年末年始を除く、以下の時間で交付します。

- ・月～金曜日 午後5時30分～7時
  - ・土・日曜日、祝日 午前8時30分～午後5時
- ※渥美文化会館(農村環境改善センター事務室)は土・日曜日、祝日のみ

#### 交付のときに必要なもの

- ・受取人本人であることが確認できるもの(運転免許証、マイナンバーカード、パスポート、住基カード[写真付き]など)
- ・印鑑登録証明書の場合は、印鑑登録証
- ・手数料

## 6月から 市民課の土曜窓口開設日を変更します

- ・5月末まで  
毎週土曜日(午前8時30分～午後0時30分)
  - ・6月から  
毎月第2、4土曜日(午前8時30分～午後0時30分)
- ご不便をおかけしますが、ご理解とご協力をお願いします。



### ◆コンビニ交付サービス

マイナンバーカードをお持ちの方は、コンビニエンスストアでも証明書が取得できます。

手数料も窓口で交付の場合より100円お得です。ぜひご利用ください。

※コンビニ交付サービスについて、詳しくは5ページをご覧ください。

# あそんで!まなんで!おでかけ情報

※掲載したイベントなどは、中止、または延期する場合があります

## キッズ向けイベント

対象 未 未就園児 幼 幼児(3~5歳児)  
乳 乳児(0~2歳児) 小 小学生

予約 要予約

イベント名	内容/対象	日付	時間	場所/問い合わせ
チャレンジ	すうじあそび/小以上	5/1㉟~31㉟	10:00~17:00	
工作	なみなみアート/幼以上 参加費:10円 ※なくなり次第終了	5/15㉟~26㉟	平日 15:00~ 16:00、土日祝 13:30~15:00	児童センター ☎23-4761
おはなし会	絵本の読み聞かせや手遊び 中央/乳 幼 赤羽根・渥美/乳 幼 小	中央:5/1㉟、8㉟、 15㉟、22㉟ 赤羽根:6/1㉟ 渥美:5/4㉟・㉟、 11㉟、25㉟	10:30~	中央図書館 赤羽根図書館 渥美図書館
おはなしのへや	絵本の読み聞かせや手遊び/幼 小	5/6㉟・㉟	14:00~	中央図書館
セルフ工作	こいのぼり/幼 小 くるくるフラワー/幼 小	4/8㉟~5/5㉟・㉟ 5/1㉟~6/30㉟	9:00~17:00 9:00~17:00	サンプラタはたら ☎25-1234
菜の花会お菓子 プレゼント	小以下(なくなり次第終了)	5/5㉟・㉟	10:00~、 13:00~	
春の汐川干潟 自然観察会 予約	野鳥や干潟の生き物の観察会/どなたでも(中 小学生以下は保護者同伴) 定員:50名(抽選) 申込:5/15㉟までにQRコードにて	5/25㉟	10:00~12:00	場所:汐川干潟(豊 橋市杉山町) 豊橋市環境保全課 ☎(0532)51-2386

## 子育てファミリー向けイベント

イベント名	内容/対象	日付	時間	場所/問い合わせ
子育て相談	子育てに関する相談/乳 幼 以上と保護者	5/8㉟ 5/23㉟	10:00~11:30 15:00~16:30	児童センター ☎23-4761
親子リトミック 予約	音楽に合わせて親子で体を動かそう/乳 幼と保護者 申込:5/10㉟10:00~電話 にて	5/24㉟	0歳:10:30~、 1歳以上:11:10~	
母乳相談	妊産婦や卒乳を考えている方	5/10㉟、17㉟ 5/13㉟	9:30~10:30 9:30~10:30	すくっと ☎23-1510 あつみライフランド ☎33-0386
赤ちゃんサロン	0歳児と保護者	5/7㉟ 葦浦・中部 校区 5/14㉟ 衣笠・南 部・野田・高松・赤羽 根・若戸校区 5/28㉟ 六連・神 戸・大草・東部校区 5/28㉟ 福江中学 校区・泉校区	10:00~11:30 10:00~11:30	すくっと ☎23-1510 あつみライフランド ☎33-0386

### まもなく見頃です!初立池のしょうぶ園

昔の棚田を利用して栽培している花しょうぶをぜひご覧ください。

見頃:5月下旬~6月中旬(開花状況は市HPに掲載)

規模:面積 約3,000㎡ 株数 約12,000株

場所:初立池南側散策路沿い3カ所 ▶地域課(渥美支所) ☎33-1118



# 子育てファミリー向けイベント



予約が必要な  
すくっとの講座申込



予約が必要ななのはな  
ルームの講座申込

イベント名	内容/対象	日付	時間	場所/問い合わせ
キッズサロン <b>予約</b>	ちちんぷいで、へんしんっ! / 1~3歳児と保護者	5/21(火)	10:00~11:00	
さくらルーム誕生会	お誕生会 / 5月生まれの1~3歳児と保護者	5/30(木)	10:00~10:30	さくらルーム (すくっと) ☎23-1510
子育て講座 <b>予約</b>	上手なほめ方しかり方 / 0~3歳児と保護者	5/9(木)	10:00~11:00	なのはなルーム (伊良湖岬保育園内) ☎38-0760
	絵本の読み聞かせ / 0~3歳児と保護者	5/23(木)	10:00~10:30	
	年齢にあった絵本の選び方 / 0~3歳児と保護者	5/15(木)	10:30~11:00	
	こんな時どうする? [救急法] / 0~3歳児と保護者	5/29(木)	10:00~11:00	
なのはなルーム誕生会 <b>予約</b>	お誕生会 / 5月生まれの1~3歳児と保護者	5/28(水)	11:00~11:30	
産後アフタービクス&ベビービクス講座 <b>予約</b>	生後3~4カ月児と保護者	5/13(月)、27(日)	10:00~12:00	
妊婦さんのためのおっぱいクラス <b>予約</b>	市内在住の妊娠5カ月以降の妊婦さん	5/21(火)	9:30~12:00	すくっと ☎23-1510
パパのための出産準備クラス <b>予約</b>	初めてパパになる方および妊婦さん	5/25(土)	9:30~12:00	
おとうさんとあそぼう! <b>予約</b>	おもちゃで遊ぼう / 1歳半~3歳児と父親	5/25(土)	10:00~11:00	

## ● 子育て施設のお問い合わせ・子育てサークルの情報 ●

子育て支援センター ▶ 子育て支援課 ☎23-3513

田原児童センター ☎23-4761

さくらルーム(親子交流館すくっと内) ☎23-1510

◆ 開放時間: 9:00~12:00、13:00~16:30  
※ 休館日: 水曜日(水曜日が祝日の場合は翌平日)、年末年始

なのはなルーム(伊良湖岬保育園内) ☎38-0760

こがめルーム(あかばねこども園内)

☎080-7257-4670(直通)

◆ 開放時間: 9:30~12:00、13:00~15:30

※ 休館日: 土日祝日、お盆・年末年始

※ なのはなルームは、奇数月第3木曜午後も休館

出張子育てひろば  
(泉市民館)

◆ 開放時間: 金曜日9:30~11:00(祝日を除く)

### 共通事項

◆ 対象: おおむね3歳までの乳幼児とその保護者

◆ 利用方法: 予約不要

◆ 開館時間: 10:00~12:00、13:00~17:00

※ 休館日: 月・火曜日、お盆・年末年始

◆ 対象: 0~18歳未満の児童(小学校入学前の乳幼児は保護者の付き添いが必要)

子育てサークル ▶ 親子交流館 ☎23-1510

子育て中のママやパパの情報交換の場「子育てサークル」の活動カレンダーを配信しています。育児仲間探しに、ぜひご利用ください。



こし見て! たはら

たはらスナップ

みんなのひろば

おしらせ

おでかけ情報

連載コーナー

## サンテパルクたはら

▶ 農業公園管理事務所 ☎25-1234



▲ サンテパルクたはら Instagram

### 農業祭を開催します!

日時: 5/19(日) 10:00~15:00

内容: エフエム豊橋公開生放送(9:00~12:00)、野菜の販売、模擬店、ワークショップ、ピング大会、友好都市「宮田村」物産展



Aichi穂の国ライオンズクラブ主催の献血にもご協力をお願いします。

(受付9:30~12:00/13:30~15:00)



※写真はイメージです。  
※詳しくはHP・Instagramをご覧ください。



▶ サンテパルクたはらHP

## すくっとへ行こっと!

▶ 親子交流館 ☎23-1510



▲ すくっと Instagram

### さくらルームに遊びに来ませんか?

すくっと内の「さくらルーム」は、親子で安心して遊ぶお部屋です。最近、パパやじいじ・ばあばがお子さんを連れて来ることが増えました。滑り台やさまざまな種類のおもちゃがあるので、お子さんの好きなおもちゃを知ることができたり、「こんなことができるようになったんだ!」とお子さんの成長を見ることもできます。





ルーム内には保育士がいますので、子育てで困ったことや最近の育児の疑問など、なんでもお声掛けください。



対象: おおむね3歳までの乳幼児とその保護者

時間: 9:00~12:00、13:00~16:30

# 一般向けイベント

イベント名	内容/対象	日付	時間	場所/問い合わせ
渡辺崋山を知るために	崋山と母栄との母子関係 講師:大崎洋氏(崋山・史学研究会員)	5/11土	9:00~9:45	崋山会館 ☎22-1700
図書館でいきいき! 元気タイム	懐かしいものを見て皆でおしゃべり、音読やレクリエーション/どなたでも	5/24金	10:30~11:45	中央図書館
春の文協まつり 	さつき展(場所:田原市総合体育館ロビー)	5/24金~26日	9:00~16:00 ※26日は15:30まで	田原市文化協会 ☎22-6063
	展覧会(場所:田原文化会館一帯)	5/24金~26日		
	生け花展(場所:田原文化会館ギャラリー)	5/25土、26日		
	芸能大会・呈茶席 (場所:田原文化会館文化ホール他)	5/26日		
田原凧まつり	初凧祈願祭(場所:中央公園)	5/25土	9:00~	田原まつり会館 ☎22-7337
	けんか凧合戦(場所:はなのき広場) ※まつりの告知凧を田原文化会館で事前展示(5/12日~19日)	5/26日 ※雨天時は、6/2日に延期	8:30~	
フリーマーケット	リユース品を持ち寄るフリマ	5/26日	9:30~14:00	サンテパルクたはら
田原市防災カレッジ 予約 	対象:市内在住で、全3回受講可能な方 定員:250名(先着順) 申込:5/17日までに電話、FAX、QRコードにて(FAXの場合、住所・氏名・電話番号を明記) その他:所定のカリキュラムを修了した方に、修了証書を授与			
	日時	場所	内容	
	【第1回】6/1土 13:30~16:00	赤羽根文化会館 文化ホール	「南海トラフ地震について(仮)」 「地域防災力を高めよう(仮)」	
	【第2回】11/23土・祝 13:30~15:00	田原文化会館 文化ホール	「災害の体験談(仮)」	
	【第3回】 R7/2/16日 13:30~16:00	渥美文化会館 文化ホール	「自主防災活動推進地区活動事例発表」 「できることからはじめよう!~健康と尊厳と活力が守られる避難所運営にむけて~(仮)」	
【特別回】7/6土 9:30~12:00	市役所講堂、 田原市報民倉	「土砂災害・マイハザードマップをつくってみよう/報民倉を見学しよう」 対象:カレッジ参加者で参加を希望する20名(先着順)		
田原市音楽祭 	出演:梅村大地(クラリネット)、ジュニア合唱教室、田原混声合唱団、渥美混声合唱団、田原市吹奏楽団	6/9日	14:00~	場所:田原文化会館文化ホール 田原市楽友協会(金子) ☎23-2683
ものづくり博2024 in東三河 	東三河の企業、大学、高校の「ものづくり」の製品、技術などの展示・実演 ※豊橋駅東口から無料シャトルバス運行	6/14金、15土	10:00~16:00	場所:豊橋市総合体育館 ものづくり博2024事務局 ☎(0532)53-7211

## 田原市民限定!伊勢湾フェリー運賃半額キャンペーンを行います

【期間】6月1日(土)~7月15日(月・祝)

【対象】・田原市に住所を有する方 ・一般旅客  
・二輪車(オートバイ・自転車) ・6m未満車両および車両同乗者(車両定員数)

【内容】伊勢湾フェリー往復利用時に運賃の半額相当を割引(片道運賃と同等額)

【利用方法】①市HPまたは伊勢湾フェリーHPからダウンロードできる市民利用証様式に必要事項をあらかじめ記入  
②乗船券購入前に、伊良湖のりばで市民利用証を提出し、身分証明書(運転免許証など)を提示して、往復乗船券を購入

※鳥羽のりばでは、このキャンペーンを利用できません。

※このキャンペーンは、本市の「田原市海上交通事業者利用促進補助事業」を

活用して実施しています。(観光課 ☎23-3522)

▶伊勢湾フェリー伊良湖のりば ☎35-6217



市HP





ホットニュース Hot News

◎渥美図書館は開館30周年を迎えます

今年、渥美図書館は開館30周年を迎えます。皆様のご愛好に感謝を込めて、6月から12月まで、記念のイベントを開催します。私たちと一緒に、30周年をお祝いしましょう！

・ありがとうセレモニー

【日時】6月8日(土) 午前11時～  
 【場所】渥美図書館  
 おはなしコーナー

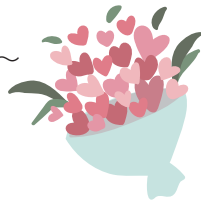

・記念トーク

「渥美物語～3000年前のみよこから～」

豊かな自然に恵まれ、昔から人々が暮らしを営んできた渥美をふりかえります。

【日時】6月9日(日) 午後1時30分～

【場所】渥美図書館2階

【講師】小川雅魚氏(作家)

【定員】30人(先着順)

【申込】直接または  
 電話、QRにて



▲申込 ▲30周年記念ロゴ

オスナの本



ぼくはくま、特技はせん切りやねん!!!  
 くま/著 ワン・パブリッシング

大阪府在住で料理好きのくまのぬいぐるみ「くまくん」が、様々な料理を紹介しています。コテコテの関西弁が良いです！



君に伝えたい「本当にやりたいこと」の見つけかた

池上彰/監修 KADOKAWA

将来の夢やなりたい職業はありますか？まだ見つからない人は「好きなこと」「やりたいこと」を探してみよう。

History Inquiry Club 眞の240  
 歴史探訪クラブ

文化財課(博物館) ☎22-1720  
 吉胡貝塚資料館 ☎22-8060  
 渥美郷土資料館 ☎33-1127



博物館HP



博物館Instagram

800年前の山茶碗の魅力

平安時代終わりから鎌倉時代の愛知・岐阜・静岡県  
 の窯で焼かれた山茶碗は、どんぶりくらい  
 のこの時代を代表する焼き物です。名前の由来は「山に落ちて  
 いる茶碗」、というざっくりしたもの  
 です。田原でも焼かれており「ガンザラ」と呼ばれ、山を開墾する  
 と出てくる耕作の厄介者でした。

山茶碗は当時の人の日常的な食器で時には調理具、また食事以外でも使われていました。この地方の「普通」の焼き物なのですが、お墓に供えられたり、お祭りの道具としても使われた、本当に不思議な焼き物です。



▲山で見かける「山茶碗」(赤羽根町)

さて、この不思議な焼き物は現代でも大活躍しています。考古学をはじめとする歴史研究では、その形の変化の比較で時代を測る物差しとして重要な研究対

象となっています。古い焼き物の愛好家にとって今の焼き物にはない形と質感が鑑賞の対象となり、普段のお茶や食器、花器としても愉しんでいる人も多いのです。さらにこの素朴な造形に惹かれ、形、質感を何とか復元しようと陶芸家たちが挑んでいます、どうしても超えることができないようです。

当時の職人はこんなことを予想したでしょうか？

田原市博物館では「山茶碗」の魅力をさまざまな分野から紹介する展示を行います。

◆テーマ展

「山茶碗」てナンダ

6月1日(土)～7月21日(日)



▲山茶碗で楽しむ抹茶



▲田原の窯跡から見つかった山茶碗 平安時代(左) 鎌倉時代(右)  
 (学芸員 増山禎之)

# ヘルシーナの 健康応援 ナビ

健康課  
市役所内  
☎23-3515  
あつみライフランド  
☎33-0386



## はじめよう！脱たばこ習慣 ☑ご存知ですか？たばこの影響

喫煙は、空気の通り道である気道や肺自体へ影響を及ぼすと言われており、慢性気管支炎、呼吸困難や運動時の息切れなどの症状が特徴の肺気腫や喘息などの呼吸器疾患の原因と関連しています。

さらに、たばこには三大有害物質であるニコチン・タール・二酸化炭素の

## 喫煙によるがんのリスク(男性) (がんになる、またはがんで死亡する危険性)

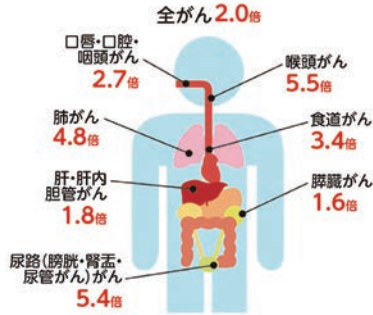

Katanoda K, et al. J Epidemiol.2008;18:251-64.より作図  
\*Hanaoka T, et al.Int J Cancer2005;114(2):317-22.

他、70種類以上の発がん性物質が含まれており、ほとんどの部位のがんの原因になると言われています。特に田原市(男性)は肺がんの死亡率が全国平均より高い状況です。

## ◆妊娠中の喫煙について

妊娠中の喫煙は、妊婦だけでなく胎児の発育へも影響を与えます。喫煙している妊婦から生まれる赤ちゃんは低出生体重児になるリスクが2倍高く、早産や自然流産などの危険性も高くなります。

## ◆受動喫煙とは

たばこの煙には喫煙者が吸い込む「主流煙」と、火のついた部分から立ち上る「副流煙」があり、自分の意志と関係なく副流煙を吸い込むことを「受動喫煙」と言います。発がん性物質などの有害成分は、主流煙よりも副流煙に多く含まれており、肺がんや脳卒中などを発症するリスクを高めます。

また、乳

幼児突然死症候群になるリスクは4.7倍にもなります。たばこの煙による健康への



影響は喫煙者本人にとどまらず、周りにいる大切な人たちの健康を危険にさらしているのです。

## ◆禁煙にチャレンジ

長年たばこを吸っていても、禁煙を始めるのに遅すぎることはありません。この記事が目印に留まることが、禁煙のきっかけのひとつです。「とりあえずやってみよう」という気持ちで気を楽にして始めてみましょう。

## ◆禁煙の秘訣

### ①禁煙開始日を設定する

何かの記念日や禁煙の日である22日(スワンスワンの日)などの覚えやすい日が良いでしょう。決めたらカレンダーに○をつけたり、禁煙宣言書を見やすい場所に貼ったりすると禁煙開始への意欲が高まります。

### ②吸いたい気持ちの対処法を考える

禁煙開始2〜3日をピークに、たばこを吸いたい気持ちが現れます。そんなときに代わりになる行動を考えておくとうれしいでしょう。

### ③禁煙の効果を感じ取る

禁煙開始後20分から血圧や脈拍が正常に戻る、手足の血の巡りが良くなるなどの身体的な禁煙の効果が出ます。また、継続することで呼吸が楽になり、味覚が戻るなどのさらなる効果が期待できます。

### ④禁煙外来を受診する

たばこに含まれるニコチンは依存性が強いので、本人の意志のみではたばこを断ち切ることが困難な場合があります。そのような場合は禁煙外来を受診しましょう。専門家のサポートを受けながら禁煙にチャレンジすることで成功率が上がります。禁煙は健康になるチャンスです！「一生たばこを吸わない！」と思わず、「今日一日」から始めてみませんか？

## 吸いたい気持ちへの対処法の例

- 朝起きてから → すぐに顔を洗う
- 食事のあと → 歯磨きをする
- 一息つきたいとき → コーヒーや紅茶を飲む
- 出勤中や帰宅中の車内 → 大声で歌う、深呼吸をする
- 仕事の休憩時間 → 軽い運動や散歩をする
- アルコールを飲むとき → たばこを吸う代わりに冷水を飲む

# INFORMATION -おしらせ-

## 献血にご協力をお願いします

田原市役所に献血車が来ます。

**開催日:**5月28日(火)  
**時間:**午後1時30分～4時30分  
**会場:**市役所北庁舎ロビー



冬から春にかけての時期、お盆、年末年始などの時期は全国的に献血者が減少し、長期間保存できない輸血用の血液製剤が不足します。

輸血用血液の安定確保のため、皆様のご協力をお願いします。

## 歯の健康フェスティバルを開きます

歯科健診(8020健診含む)やフッ化物塗布、むしバスターズによる劇、石こう色塗り、健康チェックコーナー、バルーンアートなど楽しいイベントが盛りだくさんです。歯の健康について楽しく学びましょう。

お土産もご用意してお待ちしております。

**開催日:**6月2日(日)  
**時間:**午前10時～午後0時30分(受付は正午まで)  
**場所:**田原文化会館多目的ホール(はなのき広場を駐車場として利用できます。)  
**参加費:**無料  
**申込:**不要



## HPVワクチンの接種を逃した方へ(キャッチアップ接種)

HPV(子宮頸がん)ワクチン接種機会を逃した世代を対象にキャッチアップ接種を行っています。期限がありますので接種を希望される方は、お早めにご検討ください。

**対象:**平成9～19年度生まれの女性で3回の接種が完了していない方  
**期間:**令和7年3月まで

※3回接種するのに6カ月かかるため、1回目の接種を9月までに終えておく必要があります。

**申込:**市役所健康課・あつみライフランド健康課または申込QRコードにて



▲申込QRコード



## お手軽フィットネス

壁を押して二の腕を引き締めよう!

どこでも簡単にでき、二の腕の引き締め・バストアップに効果があります!長く腕立て伏せをしていなかった方、腕の力がない方は、この壁腕立てから始めていきましょう。



① 肩幅より少し広めに両手を広げ、壁に手をつける。

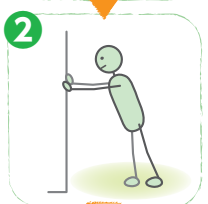

② 足は腰幅ぐらいに広げ、体は壁に寄りかかり、少し斜めの姿勢をとるようにする。

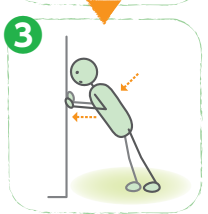

③ お腹にグッと力を入れ、肩甲骨を寄せてから、手に肩を近づけるように腕を曲げる。

※①～③を3セット程度繰り返す

スポーツ課 ☎23-3531

## ● 休日当直医

※当直医は変更になる場合があります。最新情報は、市HPをご覧ください。どうか、市役所へ確認の上、受診してください。  
▶市役所 ☎22-1111(代表)  
また、各当直医へ電話で受診方法を確認し受診してください。

月 日	当直医	電話番号
5月3日(金・祝)	ふれあいばし診療所	☎29-2500
	かわい歯科	☎24-0080
5月4日(土・祝)	みやきファミリークリニック	☎23-0232
	田原歯科クリニック	☎23-1626
5月5日(日・祝)	藤岡医院	☎32-1515
	さんくろう歯科クリニック	☎33-1184
5月6日(月・振)	第2国見医院	☎23-2302
	あおきファミリー歯科	☎32-2700
5月12日(日)	河合医院	☎22-6133
	藤井歯科医院	☎45-2123
5月19日(日)	昭和医院	☎32-3749
	仲谷歯科	☎23-2327
5月26日(日)	北山クリニック(農高前)	☎23-3946
	おおかわ歯科	☎22-4182
6月2日(日)	朽名医院	☎33-0162
	小原歯科	☎25-1139
6月9日(日)	国見医院	☎22-0756
	清栄歯科クリニック	☎33-0657

診療時間 医科 ●9:00～17:00 / 歯科 ●9:00～12:00  
診療時間以外 渥美病院 ●☎22-2131 にお問い合わせの上、受診してください



# シニアのひろば



## 住み慣れた家にいつまでも

高齢者の方の在宅生活を応援する二つの制度をご紹介します。

### ●人にやさしい住宅リフォーム補助金

「ちょっととした段差につまずいて、転びそうになった」「立ち上がる際にふらつく」など、不安を感じることはありませんか。住み慣れた家で暮らすための住宅リフォーム補助制度を紹介します。

【対象】市内在住で70歳以上の方のいる世帯(対象者と同一世帯の方に市税の滞納がないこと)

※要支援・要介護認定者は、介護保険による住宅改修の対象です。

【内容】次に該当する経費の2分の1以内(上限15万円)

- ・居室、階段、トイレなどの段差解消および手すりの取付け
- ・和式トイレを洋式に改修
- ・お風呂の改修(段差解消、手すりの取付けが対象)

※工事内容は申請前にご相談ください。

### 【補助の流れ】

①必要書類をそろえて、市に申請



②市職員、施工業者および申請者の三者で現場を確認

③対象と認められた場合、市から補助金交付決定通知を送付

④通知を受け取った日以降に施工

⑤工事完了後、必要書類をそろえて、市へ工事の完了を報告

⑥市職員が行う完了検査で合格した場合、補助金を交付

### 【注意事項】

・世帯につき1回限りの補助です。

・工事着工後の申請は認められません。

【申込期限】原則、令和7年2月28日(金)まで  
※申請後、決定までに時間がかかる場合があります。

### ●配食サービス

「動くことが難しくなり、ご飯が作れない」「ひとり暮らしなので、倒れたときに誰にも気づいてもらえない」など、食事や見守りに不安がある方のための制度です。

【対象】市内在住で65歳以上のひとり暮らし、または高齢者のみ世帯で、見守りおよび栄養改善の必要がある方

※車を運転できない方(世帯)に限ります。



## 認知症よろず相談の日

5月の開催予定です。認知症に関することなどご相談ください。相談日に都合の悪い方は、高齢福祉課までお問い合わせください。



日時	内容	場所	連絡先
5/9(木) 13:30~	認知症介護者の集い	田原福寿園	福寿園 ☎27-0882
5/20(月) 13:30~	花より団子茶屋	あつみライフランド	高齢福祉課 ☎23-3217
5/21(火) 13:30~	ほっこり茶縁	田原中部市民館	あつみの郷 ☎22-6784

- ①申請書およびアセスメント票を市に提出
  - ②対象と認められた場合、市から利用決定通知書を送付
  - ③利用者と配食業者で契約などの手続きをして、サービスの利用開始
- ▼高齢福祉課高齢福祉係 ☎23-4654
- 【内容】1日1食を週5日以内(月~土曜)で、昼食または夕食を配食
- 【利用料】弁当代は実費負担(配送無料)
- 【申請方法】

# 農政課 23-3517 農政課 ☎23-3517 地産ある 暮ららし



高校生考案のレシピが食堂のメニューとして提供されました！

令和4年度に実施した「高校生朝ごはんプロジェクト」で考案したレシピが、市内の臨海企業で食堂のメニューとして提供されました。

## 【渥美農業高等学校のレシピ】

渥美農業高等学校生活科学科被服専攻3年生の生徒が、どうしたら興味を持ってもらえるか、料理をしたことのない方でも簡単にできるかを考え

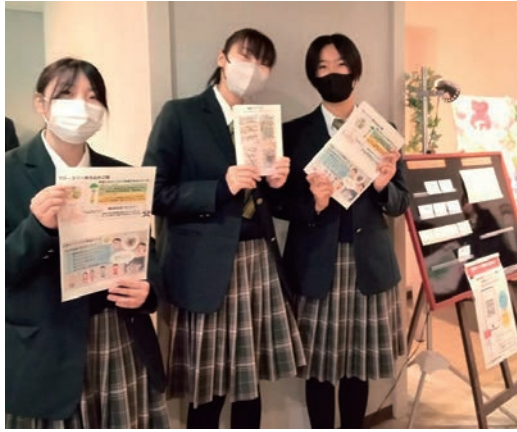

ながら、レシピ4品を考案しました。

キャッチコピーも生徒自ら考えて若い世代に伝えるプロジェクトとなっており、今回、トヨタ自動車社員寮でのレシピ提供に合わせ、自ら調理して朝食を食べる習慣を身に付けてもらうための普及啓発を実施しました。

メニューを頼んだ方は「栄養のバランスが取れていて、ヘルシーでおいしい」「家庭でも作ってみたい」と話してくれました。

生徒の皆さんは「地元の野菜を使って、身体のことを一番に考えられたレシピ。もっと多くの人に食べてほしい」と呼びかけました。

## 【成章高等学校のレシピ】

成章高等学校生活文化科2年生の生徒とトヨタ生活協同組合が協力しコラボレシピ4品を考案、トヨタ自動車田原工場の食堂で提供されました。地元の農畜産物を使用し、地産地消を考えたレシピになっており、提供日当日は、メニューを考案した生徒8名

がPRを行います。

実際に

メニューを食べた方は「とてもおいしい。ぜひ定番メニューにしてほしい」と好評

で、参加した生徒も「笑顔で喫食されている姿を見られて嬉しい」と喜んでいました。

今後も、市内企業での提供を始め各種イベントなどで広くPRを実施する他、今年度新たにレシピを考案していく予定です。

毎日の食事で不足しがちな野菜を、手軽に摂取できるレシピになっていきます。たくさんの方にこのレシピを知っていただき、朝ごはんを食べること、地産地消を考えるきっかけになってほしいです。

今回、企業で提供されたレシピは、田原市公式クックパッドでも紹介しています。ぜひお試しください。



▲田原市公式「クックパッド」



今月の花

5月の

## 渥美半島の花と鉢花

### カーネーション

(花 / 出荷時期: 10月~6月)

#### 花ことば

母への愛、純粋な愛

母の日に贈る花として古くから親しまれています。県内2位の出荷量で、年間約416万本出荷されています。



### ポットカーネーション

(鉢花 / 出荷時期: 4月~5月)

#### 花ことば

感謝、気品

鉢物向きに育成され、草丈10~30cmで花を咲かせます。県内2位の出荷量で、年間約3万4千鉢出荷されています。



みんなで取り組む防災・減災

# ねっちゃんの防災知恵袋

## ▼地震災害を教訓に

こんにちは、ねっちゃんです。能登半島地震発災から4カ月経ちましたが、その間にニュースや新聞で被災地の「トイレ問題」がよく取り上げられています。

### 「避難所のトイレ事情」

避難所のトイレは、不特定多数の人が使用します。その中にマナーの悪い人がいると、衛生的な状態を保つことが困難になってしまいます。便器にビニール袋を取り付け、凝固剤を入れる携帯トイレを使っていた避難所の中には、備えが少なかつたため1回分を何回も使うという事態になり、臭いが充満してしまう避難所もあったそうです。

### 「健康への悪影響」

トイレが汚れていたり、臭いがひどかったりすると、行くことをためらうようになります。しかし、「排せつ」という生理現象は、自分ではコントロールすることができ

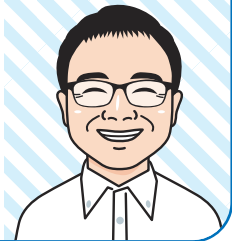

ません。被災者の中には、トイレの回数を減らすために食事や水分摂取を控えてしまい、体調を崩してしまう方もいました。

### 「食事よりもトイレについて声せ」

避難生活のアンケート調査では、トイレの衛生環境の悪化が一番の問題点であると回答した人が多くいたようです。食事よりもトイレの備蓄を優先するべきだ、と言う専門家もいます。

ご家庭にトイレ対策の備蓄は含まれていま



まず、家族の人数×5回(1日×1週間(7日)分を目標に備蓄を進めてみてはいかがでしょうか？

▼防災対策課 ☎23-3548

環境戦隊たはらエコーレンジャー

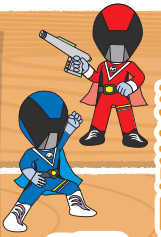

# 環境けいじばん

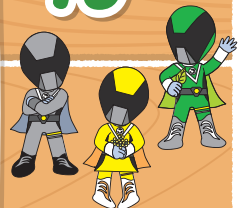

## 堆肥散布による悪臭などの発生防止にご協力を！

これから夏場にかけて、農地への堆肥散布の時期を迎えます。

堆肥を使用する際には次の点に注意し、生活環境の保全と水質汚濁・悪臭などの防止にご協力ください。

### ● 完熟堆肥の使用

十分発酵させた悪臭を伴わない完熟堆肥を使用する。

### ● 散布後の鋤き込み

雨天により散布後の鋤き込みがすぐにできないことのないよう、天候に注意する。

### ● 生活環境への配慮

住居や観光施設に近い農地に散布する場合は、生活環境に十分配慮し、悪臭、害虫、粉じんや汚水が発生しないようにする。

### ● 過剰な堆肥散布をしない

地下水汚染の原因にもなるため、過剰な堆肥散布はやめる。

## 畑や畜産場の適正管理に努めましょう！

畑に堆肥を散布した後は、直ちに鋤き込みをお願いします。鋤き込まずに放置すると、雨風によって河川に流れ込み、河川や海が汚れる要因の一つになります。

また、堆肥の一部が河川に堆積し、悪臭を放ちます。

畜産業者の方は、設備(浄化槽)のこまめな点検を行い、場内を清潔に保ち、汚水や処理が不十分な排水が河川や海に流出しないようご協力をお願いします。田原市の豊かな環境を守りましょう。



▼環境政策課 ☎23-3541



▲いろいろなウォーキングコースが楽しめます

こんにちは。田原市広報サポーターの中釜明彦です。

春の暖かい日が続ぎ、過ごしやすい季節になりました。気温も運動するにはちょうどよく、体を動かしたくなりますね。皆さんはどんな運動をしていますか？

僕がおすすめるのは、歩くこと！一定のコースや距離を歩くことをハイキングまたはウォーキングと言うそうです。ハイキングは負担も少ないので、老若男女問わずおすすめます！



広報サポーターの  
**たはらライフ!**  
—たはら暮らしをレポート—

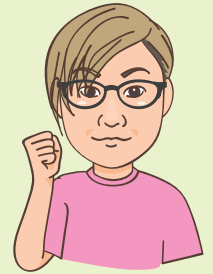

中釜 明彦

▼ 広報秘書課

☎ 22 0138



▲市内のウォーキングマップ情報

桜が咲いている時期、滝頭公園は一番歩きたいスポットの一つです。ピンクのトンネルを歩いて、景観を楽しめたり、運動不足を解消できたりします。その他にも、ウォーキングコースが3つあり、自分の体力に合った距離を選択することができるので、少しずつ距離を延ばすのも良いです。

滝頭公園以外にも、蔵王山や渥美の森、初立池公園、笠山く西浦の松林など、自然を満喫しながら楽しめるコースが市内にはたくさんあります。

健康にもつながるので、ぜひウォーキングやハイキングにチャレンジしてみてくださいね！

※これは有料広告として掲載しています。

もっぴィーズチャンネルもたのしもう!

インスタグラムやXのティーズチャンネル公式アカウントでは、番組では紹介できない情報など更新しています(^^) ぜひ、フォローしてくださいね♪



Instagram

いりどりテーブル



X

@teeshensei

[ティーズ] 今月の番組スケジュールはこちらからご確認いただけます



【ティーズ】

豊橋ケーブルネットワーク株式会社

フリーコール

0120-816-142

豊橋市小畷町596 【営業時間】9:30~17:30 <https://www.tees.jp/>

ティーズチャンネルで放送中  
デジタル12ch

たはら  
市政情報番組

広報秘書課 ☎22-0138

●たはら市政番組のバックナンバーはインターネットでも視聴可能です!



毎日6回放送

①7:20 ②10:05 ③12:20 ④15:20 ⑤18:20 ⑥22:20

※天候などにより、内容を変更する場合があります。



●街角ネットたはら

放送日	内容
4/25(木)~5/2(木)	パパのための出産準備クラス 童浦小茶摘み
5/2(木)~5/9(木)	中山小潮干狩り 幸せの四つ葉イベント
5/9(木)~5/16(木)	緑花まつり あつみライフランド施設紹介
5/16(木)~5/23(木)	鎧を着てみよう ベジエールの旬野菜クッキング
5/23(木)~5/30(木)	農業祭 ベジエールの旬野菜クッキング



1歳

のい  
長崎 希唯ちゃん  
(田原町)



3歳

はると  
福井 陽翔ちゃん  
(田原町)



1歳

るこ  
井本 琉湖ちゃん  
(亀山町)



3歳

ポニョちゃん  
ポメラニアン  
(若見町 小林さん)



1歳

ウパちゃん  
ウーパルーパーリユースティック  
(田原中学校)



16歳

冬華ちゃん  
マルチーズ  
(大草町 富田さん)

### みんなの笑顔 大募集!

お子さんの笑顔を皆さんに届けてみませんか?小学校入学前のお子さんや、可愛いペットの写真を大募集!  
※敬称は全て「ちゃん」

申し込みの詳細は市HPまで



## INSTAGRAM



## 田原市公式インスタグラム たはら暮らし

このコーナーでは、田原市公式アカウント「[tahara\\_kurashi](#)」をフォローしている方が、「#たはら暮らし」の検索ワードを付けて投稿した画像の中から、厳選したものををご紹介します。



♡ pcx758  
📍 免々田川

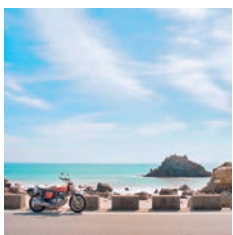

♡ hkshogo  
📍 太平洋ロングビーチ

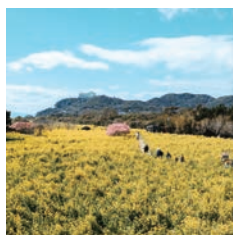

♡ k3n.fp\_photo  
📍 伊良湖菜の花ガーデン



♡ toku\_\_\_\_  
📍 伊良湖菜の花ガーデン

広報たはら No.904 令和6年5月号  
編集・発行/田原市役所企画部広報秘書課  
電話/0531-22-1111(代表)  
Eメール/koho@city.tahara.aichi.jp  
市HP/https://www.city.tahara.aichi.jp

●人口と世帯数(令和6年4月1日現在)

総人口	58,606人
男性	29,847人
女性	28,759人
世帯数	23,186世帯
出生	13人
死亡	62人
転入	320人
転出	390人
増減	-119人 ※増減は3月中です

●行政面積

191.11km <sup>2</sup>
-----------------------

(令和5年1月1日時点・国土地理院調べ)

宇連ダム・大島ダム・調整池の貯水率

令和6年4月19日現在 [水資源機構調べ]  
水道料金のお支払いは、便利な口座振替で。  
(%)総貯水量: 51,820千m<sup>3</sup>

貯水率  
**97.3%**  
(50,416千m<sup>3</sup>)

注目の給食  
こどもの日給食

ぐんぐん育つ「たけのこ」や勝つ男にかけた「かつお」を使った献立で、子どもたちの健やかな成長を願います。子孫繁栄の意味をもつ縁起のよい「かしわもち」もつきます。〈毎月の献立〉

今月の「表紙」

陽光に照らされた新緑。明るくて鮮やかな緑や、深みのある緑などがあり、眺めていると自然と澄みきった気持ちに包まれます。ぜひ身近にある新緑を探してみてください。(M)

【表紙の写真】蔵王山の新緑