

# 広報 たらはら

— TAHARA Public Relation Magazine —



花で伝える  
“ありがとう”

2

2023.February  
No.889

特集 つなぐつながる国際交流  
令和5年田原市 二十歳の集い



# つなぐつながる国際交流

## プリンストン市およびギブソン郡との交流

田原市は、海外に4つの姉妹・友好都市を持っています。

アメリカ合衆国ギブソン郡プリンストン市とは友好都市提携を結んで、2022年8月に20年を迎えました。

これまで、お互いの市民が相互に行き来して交流の歴史を重ねてきましたが、この3年は直接会うことができない時期が続きました。そこで、2022年はオンライン交流会を行いました。



## 友好都市になった経緯

- 友好都市提携調印日：2002年8月8日
- 同じ自動車関連会社が立地している共通点があったことから、「ギブソン郡」とその郡の役所がある「プリンストン市」と友好都市提携を結びました。
- 2019年5月には、愛知県立福江高等学校とプリンストンコミュニティハイスクールが姉妹校提携を結びました。



2002年 友好都市提携調印式



2019年 姉妹校提携



2018年プリンストン市来訪

## プリンストン市ってこんなところ

- ❖ 位置 アメリカ北東部にあるインディアナ州の南部に位置するギブソン郡にあるまち
- ❖ 距離 日本から飛行機で約15時間
- ❖ 時差 マイナス15時間(日本が朝9時の時、プリンストン市は前日の夜6時)
- ❖ 人口 約8,300人(ギブソン郡の人口は約33,000人)



▲ギブソン郡庁舎



プリンストン市 Princeton City

グレッグ・ライト市長からのメッセージ

田原市とプリンストン市の友好都市提携から20年もたつたとは思えないことです。

20年の間に、この友好都市宣言は単なる言葉以上のものになり、素晴らしい文化的体験、教育やビジネス関係を広げる機会となりました。

これまでの20年間、田原市と友好都市であることを誇りに思うとともに、これからも長く続くことを楽しみにしています。

プリンストン市と私の家族、そして私は、田原市のすべての市民の方の健康と繁栄を願っています。

## これまでの交流

### ● 中学生海外交流事業

プリンストン市への中学生海外派遣や、プリンストン市からの中高生の受入れを行ってきました。多くの生徒が、ホームステイなどさまざまな体験をしました。

※現在は新型コロナウイルス感染症により休止中



## 友好都市提携20周年記念交流事業

### ●オンライン交流会

昨年12月1日(木)に田原市役所でオンライン交流会を開催しました。

今後の交流について、田原市からは、市内小中学校へのALT(外国語指導助手)の派遣を依頼しました。また、ギブソン郡およびプリンス頓市からは、休止していた中高生の派遣交流を2024年から再開したいと提案がありました。オンラインでお互いの友情を確認し、両市の関係をさらに深めることができました。

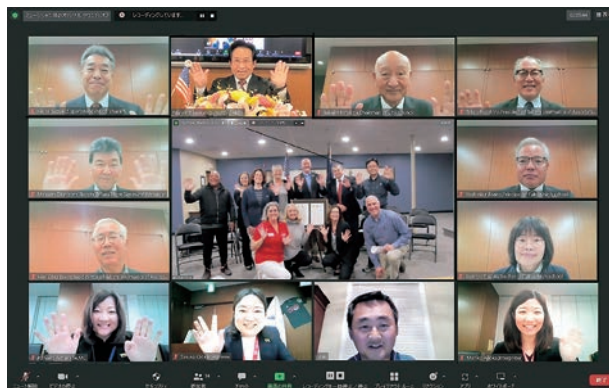

### ●記念給食「アメリカンデイ～インディアナ州編～」

1月27日(金)に、アメリカの代表的な家庭料理に親しんでもらおうと、市内小中学校・保育園の給食にインディアナ州のメニューが登場しました。メニューのひとつ「チリコンカン」は、ひき肉と玉ねぎを炒めてトマトや豆などを加えて煮込んだ料理です。メキシコが由来のアメリカ南部テキサス州発祥とされる郷土料理で、インディアナ州でもコンテストが開催されるほどよく食べられています。



インディアナ州は有名なトウモロコシの産地!



## 中国江蘇省昆山市で「中日青少年絵画展」が開催されました

### 中国江蘇省昆山市との交流

2023年5月に、田原市と中国江蘇省昆山市が友好都市提携を結んで、30周年を迎えます。

昨年は、8月に市内で募集した「日本と中国の友情の絵」21点が、11月18日に中国昆山市の昆山陸放版画美術館こんざんりくほうはんがびじゆつかんで開催された「中日青少年絵画展」で展示されました。

この絵画展では、昆山市の子どもたちの絵も展示され、絵画を通じた文化交流を行うことができました。

展示された絵画の作品は、市HPからご覧いただけます。また、絵画展の開幕式が行われたときの様子を、下記QRコードから「田原市公式Youtube」で見ることができますので、ぜひご覧ください。



▲市HP

国際交流は、異文化への理解を深めたり、さまざまな価値観に触れることができるだけでなく、私たちが住んでいる日本や田原市の良さを再認識するきっかけにもなります。オンラインや作品交流など、田原市にいても海外とつながることができます。大切なのは「交流したい」という気持ち! 多様な人や文化との出会いが、あなたのやりたいことを見つけるきっかけや夢につながっていくかもしれません。

▶ 広報秘書課 ☎ 22-0138



# 二十歳の集い

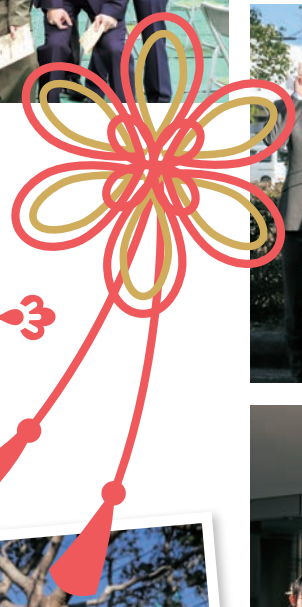

1月8日(日)田原市総合体育館・渥美文化会館で  
開催された今年の二十歳の集い。計618名の皆さん  
が二十歳を迎え、新たな門出を喜び合いました。  
※写真撮影時のみ任意でマスクを外してもらいました





令和5年

# 田原市





古橋雄志郎さん  
(東部中学校)

若いうちにいろいろな場所を旅して、多様性のある広い心とユーモアを手に入れたいです。



杉浦真華さん  
(東部中学校)

デベロッパーとして、まちづくりや都市開発に携わり、その土地に住む人々を笑顔にしたいです。



和田宗一郎さん  
(田原中学校)

仕事を通して、成長することです。人と関わる仕事なので、幅広い見識を身に付け余裕を持って生活したいです。



山田耀さん  
(田原中学校)

柔軟な思考を持ち、どんな時代や環境においても、楽しく生きていけるような人になりたいです。



天野百香さん  
(福江中学校)

信頼される助産師になることです。妊産婦さんに寄り添い、より良いお産の手助けができる知識と技術を習得したいです。



藤井七海さん  
(赤羽根中学校)

多言語を話せるようになることです。言語を通じて世界中の人と関わり、在日外国人の方の支援をしたいです。



伊藤響さん  
(泉中学校)

実家の大葉農家を継いで、大葉や田原の良さをイベントやSNSなどを通して発信し、地元を盛り上げたいです。



小久保昂斗さん  
(伊良湖岬中学校)

行動力のある人になることです。「人の心を動かすのは発言ではなく行動」を念頭に置き、日々前進していきます。



# 大河ドラマ どうする家康 放送開始!

1月8日(日)から放送が始まった大河ドラマ「どうする家康」。(毎週日曜日NHK総合 午後8時~放送)  
田原市には、「徳川家康」にゆかりのあるスポットがたくさんあることを知っていますか? ▶商工観光課 ☎23-3522



## 田原市にある家康ゆかりの場所



### 田原城(田原町巴江)

戸田宗光が田原城主の時、今川家に人質として送られる竹千代(後の徳川家康)を強奪し、織田信秀に渡したことで今川家の怒りを買い、今川義元の攻めにより田原城は落城しました。

### 弁天の松(田原町城宝寺境内)

弁財天(城宝寺古墳に立つ)の横に松があり、家康が難を逃れて田原に来た時、この松に舟をつないだといわれています。  
※弁天の松は、現在残っていません。



### 長仙寺(六連町居屋敷)

桶狭間の戦い後、田原城を攻めるために長仙寺に本陣を張り、田原城を落城させました。

## 日出の石門がロケ地になりました!

ドラマ初回の放送で、桶狭間の戦いの激しさにおげつき、松平元康(後の徳川家康)が海へ逃げ出すシーンに日出の石門が使われました。

また、ロケ中は田原市の特産品を使った弁当や旬の果物などが振る舞われ、役者さんをはじめとした多くの方へ特産品をPRしました。



▲日出の石門でのロケの様子

## たはら巡り~な「徳川家康を知る! 田原歴史サイクリングツアー」

徳川家康に関連した隠れスポットをガイドと巡った後、田原市博物館で開催される平常展「渥美半島に残る家康の足跡」を見学する、歴史好き必見のツアーです。電動自転車で周るので楽々快適に家康の足跡をたどることができます。

日時: 2/11 ・、25

9:00 ~ 12:00

定員: 4名(先着順)

参加料: 310円

(博物館観覧料)

※詳細は、「たはら巡り~な」公式HPをご覧ください。



◀たはら巡り~な公式HP

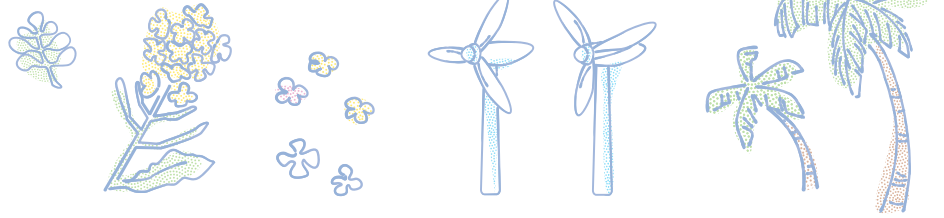

## 01 今年(令和5年度)は田原市市制施行20周年!ロゴマークが決定しました

本市は、令和5年度に市制施行20周年の節目を迎えます。これまでの歩みを振り返り、未来に向けた新しいスタートとして、市民の皆さんが田原市の魅力を再認識・再発見し、郷土愛を高める機会にしていきます。

### ●ロゴマークが決定!

市制施行20周年のロゴマークが決定しました。令和5年度に行われる、各種の市制施行20周年記念事業などで使用します。

### ●ロゴマークのデザインコンセプト

田原市、伊良湖岬のシンボルである白い灯台。太平洋の青い海から昇る太陽の赤。菜の花をはじめ、自然に咲き誇る花や温室で作られるさまざまな花。これらのモチーフを温かみのある切り絵のイラストを用いることにより、田原市の人と自然のほのぼのとしたイメージを表現しています。



▲市制施行20周年のロゴマーク

▶企画課 ☎23-3507

## 02 第2次田原市総合計画に写真で参加しませんか? インスタフォトキャンペーンを開催します!

「未来に残したい風景」「田原市の宝」をテーマとした写真をInstagramで募集します。皆さんからの素敵な写真の投稿をお待ちしています。

### ●実施期間

2月1日(水)～9月30日(土)

### ●投稿写真

令和5年1月から9月に撮影した未発表の作品で、市内の行事や祭り、景観、街並み、人と人のふれあいなど、「未来に残したい風景」「田原市の宝」をテーマとした写真

### ●投稿方法

- ①田原市公式Instagramアカウント@tahara\_kurashi(たはら暮らし)をフォロー
- ②「未来に残したい風景」「田原市の宝」をテーマとした写真を撮影
- ③Instagramで写真を投稿
- ④投稿する時に、「#たはらのたから」「#たはら暮らし」を付けること。  
※思い出エピソードやコメント文も付けて投稿してください。

### ●その他

- ・期間中は、どなたでも何度でも投稿できます。
- ・選ばれた写真は、市HPで発表します。また、田原市総合計画冊子内などで写真を使用させていただきます。

▶企画課 ☎23-3507



▲市HP



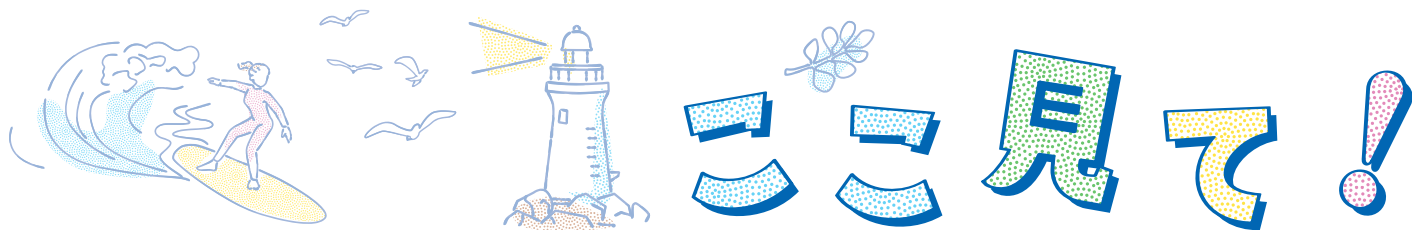

### 03 田原市出身の吉居大和選手(中央大学)が箱根駅伝2区で区間賞を獲得!

今年の箱根駅伝2区で区間賞を獲得した中央大学3年生の吉居大和選手が、1月5日(木)に豊橋市陸上競技場で行われたランニングイベントにゲストランナーとして参加しました。山下市長も駆け付け、吉居選手に花束を贈呈しました。

吉居選手は、「夏まではトラック競技に集中していき、世界陸上の日本代表に選ばれるように結果を残したい。」と抱負を語りました。

#### よしい やまと 吉居 大和 選手



東部中学校出身、昨年の箱根駅伝では1区の区間記録を15年ぶりに更新。さらに今年の箱根駅伝では2区区間賞を獲得し、弟の駿恭選手と共に中央大学を総合2位に導いた。

【主なマラソン成績】  
2019 全国高校総体5000m 3位(日本人1位)/2020 日本陸上競技選手権大会5000m 3位(U20日本記録更新)



▲山下市長から花束を贈呈された吉居選手(写真左)



▶スポーツ課 ☎23-3531

～渥美半島を元気に!～

#### 山下市長の元気通信



#### みんながつくる田原の未来

昨年の田原市10大ニュースのうち、半分が就学世代の人たちの話題でした。スポーツ・研究・学習などの分野でそれぞれが全国レベルの評価を受けていました。さらには、若き農業生産者の研究成果も注目すべきものでした。

若年の人たちが各々設定した課題に向かって努力されていることは、田原市の未来にとって心強く頼もしいばかりです。

また、本誌「たはらスナップ」や「みんなのひろば」などには、老若男女の市民の方々の多様な活動が紹介されており、皆さんの日頃の地道な活動には心打たれます。毎号の新しい話題を心待ちしています。

#### フラワーバレンタインには、日本一の花のまち・田原の花を!

2月14日はフラワーバレンタイン。大切な人に花で気持ちを伝える日とされています。

今月号表紙のブーケの花は、そのほとんどが田原市産。どんな花が使われているのか、ご紹介します。



※フラワーバレンタインについては、29ページの「農ある暮らし」をご覧ください!



## 04 多年にわたる地域貢献に対し感謝状を贈呈しました

田原市感謝状贈呈式を令和4年12月16日(金)に市役所講堂で開催しました。

多年にわたる自主的かつ地道な活動により、地域に貢献されてきた皆さんに対し、市として感謝の意を表すとともに、今後の活躍にも期待を込めて、市長から感謝状を贈呈しました。

感謝状受贈者および団体は次の皆さんです。(順不同/敬称略)

### ◆地域の伝統文化の継承に貢献

- ・萱町お囃子保存会(田原中部)

### ◆地域の環境美化や賑わいづくりに貢献

- ・渥美ロータリークラブ(福江)

### ◆地域の環境美化に貢献

- ・木村春雄(清田)

### ◆地域の環境美化や児童健全育成に貢献

- ・泉芋の会(泉)



▲山下市長(前列中央)から感謝状を贈呈された皆さん(前列)

▶ 広報秘書課 ☎22-0138

## 田原市長選挙

投票日: 令和5年4月23日(日)

(告示日: 令和5年4月16日(日))



### 【選挙運動・立候補事務手続説明会】

立候補予定者および運動員を対象とした説明会を次の通り開催します。

【日時】 3月10日(金)午後2時～

【場所】 市役所302会議室(北庁舎3階)

【その他】 1候補者につき3名まで出席可

### 【田原市長選挙日程】

期日	内容
3月10日(金)	選挙運動・立候補事務手続説明会 (14:00～/302会議室(北庁舎3階))
4月12日(水)	立候補届出書類事前審査 (9:00～16:00/302会議室(北庁舎3階))
4月16日(日)	選挙告示・立候補受付 (8:30～17:00/302会議室(北庁舎3階))
4月17日(月)	期日前投票・不在者投票開始
4月22日(土)	選挙運動最終日 期日前投票・不在者投票最終日
4月23日(日)	投票日(7:00～20:00/各投票所) 開票(21:30～/田原市総合体育館)

### 愛知県議会議員一般選挙

投票日: 令和5年4月9日(日)

(告示日: 令和5年3月31日(金))

▶ 田原市選挙管理委員会(総務課内) ☎23-3506

## 05 3月18日(土)は田原市民招待! 三遠ネオフェニックス田原市DAY

三遠 VS 仙台  
ネオフェニックス 89ERS



**日時** 3月18日(土)15:05試合開始

**場所** 豊橋市総合体育館

▶ (株)フェニックス ☎0532-35-7528

**【対象】** 市内在住の方  
**【定員】** 500名(先着順)  
**【申込】** 2月9日(木)正午から3月13日(月)午後5時までにて下記QRコードにて  
※BリーグID取得必須  
**【その他】** 田原市DAYならではの企画や東三河のグルメも楽しめます。



▲申込はこちら



▲田原市応援リーダーの半澤凌太選手

## 田原市議会第1回定例会を開催

本会議の施政方針および一般質問は、ティーズ、パソコン、スマートフォンなどでもご覧いただけます。

◎議会開催予定表

月日	会議名	場所
3月 1日(※)	本会議(施政方針、議案説明)(※1)	議場
3月 3日(金)	本会議(代表質問、一般質問)	議場
3月 6日(月)	本会議(一般質問、質疑、委員会付託)	議場
3月 9日(木)	文教厚生委員会、総務産業委員会(※1)	第2委員会室
3月13日(月)~16日(木)	予算決算委員会(※2) 15日のみ(※1)	第2委員会室
3月23日(木)	本会議(委員長報告、委員長報告に対する質疑、討論、採決)	議場

◎時間はいずれも午前10時から  
(ただし※1は午後1時30分から、  
※2は午前9時から)

▶ 田原市議会事務局 ☎23-3533 ▲田原市議会HP



## 06 温かいご支援に感謝 次の会社から寄付をいただきました

次の会社から本市へ寄付をいただきました。ご厚意に感謝します。

(株)星野産商様

地域文化の振興のため、自社の路盤材(東京製鐵(株)田原工場の副産物を活用)による国指定史跡吉胡貝塚の散策路などを改修(金55万円相当)



▲改修された散策路



▲星野代表取締役社長(写真右)と山下市長



## 07 豊橋市とごみ処理の広域化を進めています

現在田原市では、「財政負担の軽減」「資源エネルギー回収の向上」などのメリットから、豊橋市とごみ処理の広域化を進めています。

### ごみ処理の広域化で変わること(令和7年4月～)

- 豊橋市資源化センター(豊栄町)に「もやせるごみ(生ごみ以外)」を搬入します
  - ・現在、ごみを処理している炭生館は、令和6年度末で運転を終了します。
- 新たに「生ごみ」の分別をお願いしますこととなります
  - ・生ごみは豊橋市バイオマス利活用センター(神野新田町)に搬入し、メタン発酵処理後にバイオガス発電され、エネルギー回収されます。
- もやせるごみの新施設「豊橋田原ごみ処理施設」を整備しています
  - ・豊橋市資源化センター敷地内に現在整備中(令和9年度末稼働予定)で、新施設では発電され、エネルギー回収されます。

### ごみ中継施設を、令和6年度末までに炭生館敷地内に整備します

- ・ごみ収集車や市民・事業者が持ち込んだごみを大型車両に積み替え、持ち出しするための施設です。
- ・現在炭生館にごみを搬入している市民や事業者が、距離のある豊橋市までごみを持って行く必要のないよう、市民サービスの維持や交通渋滞の抑制およびCO<sub>2</sub>排出量の低減を目的に整備します。

### もやせるごみのごみ処理までの流れ(令和7年4月～)

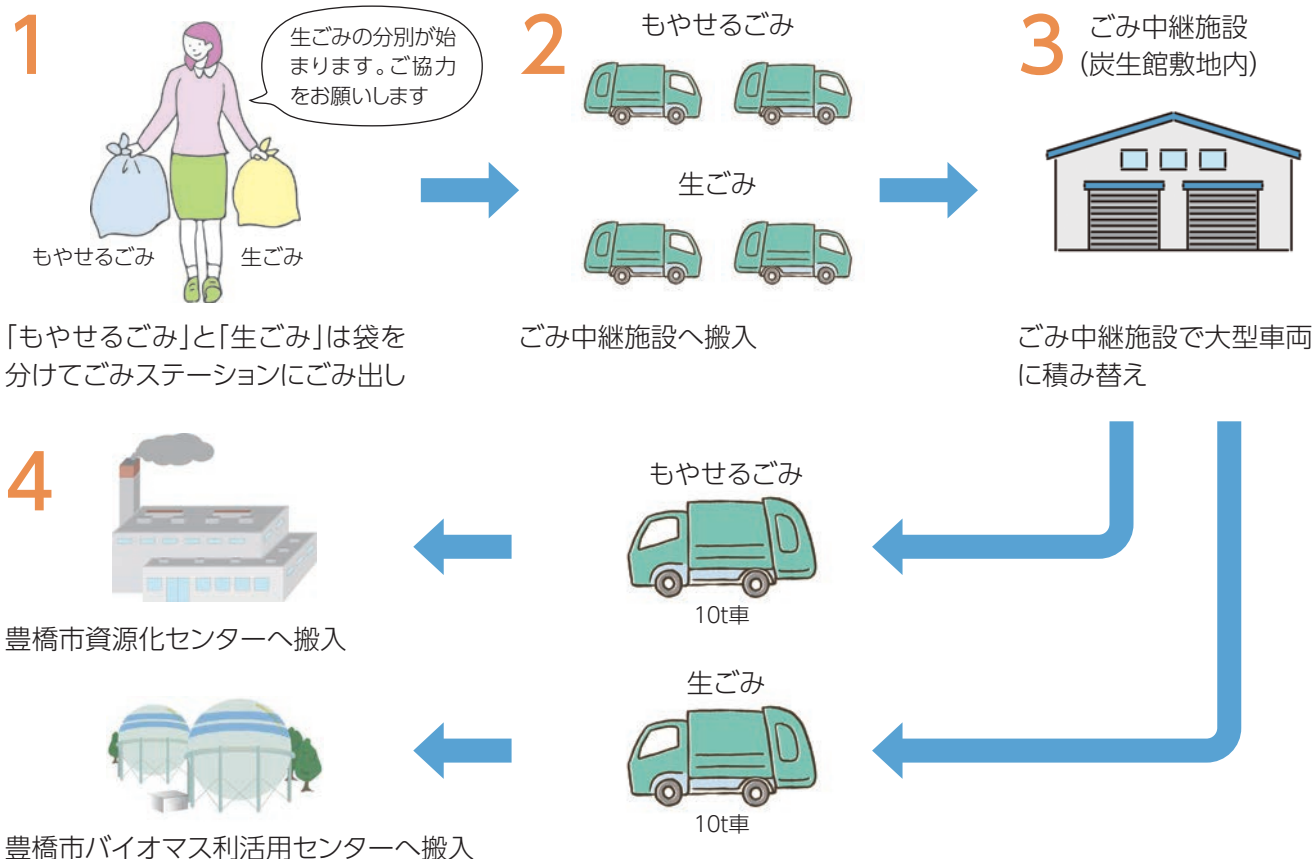

### 【お知らせ】

- ・ごみ処理広域化が始まる令和6年度末までに、「ごみ分別等説明会」を開催予定です。
- ・事業内容は、今後も市HPに掲載していきますので、ご確認ください。

▶廃棄物対策課 ☎23-3538



▲市HP

## 08 令和4年分確定申告、市県民税申告相談 2月16日(木)～3月15日(水)

令和4年分確定申告相談、市・県民税申告相談はインターネットと電話による予約制です。詳しくは市HPまたは広報たはら1月号をご確認ください。

▶ 税務課 ☎23-3509

### ●予約サイト(予約期間:～3月14日(火))

右記予約専用サイトから申告相談の予約ができます。



▲予約サイト

### ●予約受付電話(予約期間:～3月14日(火))

▶ 税務課 ☎23-3509 午前9時～午後5時受付(土・日曜日・祝日を除く)



▲市HP

## 申告に必要なもの ※申告内容によっては、下記以外の書類が必要な場合があります。

申告書または確定申告のお知らせ(届いた方)    マイナンバーカード    前年の申告書の控え    本人名義口座番号が分かるもの(預金通帳など)



※お持ちでない方はマイナンバーを確認できる書類および運転免許証など身元確認ができるもの



筆記用具

利用者識別番号などが分かる書類(※)

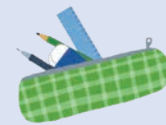

※電子申告をしたことがある方のみ

### 所得確認に必要なもの

- ・ 給与、公的年金の源泉徴収票
  - ・ 収支内訳書(営業・農業・不動産収入のある方) など
- ※収支内訳書は必ず事前作成してください

### 各種控除の申告に必要なもの

- ・ 医療費控除の明細書(医療費控除を申告する方)  
※医療費控除の明細書は必ず事前作成してください
- ・ 障害者手帳(障害者控除を申告する方)
- ・ 保険料控除証明書(社会保険料・生命保険料・地震保険料控除を申告する方)
- ・ 寄附した団体の領収書(ふるさと納税などの寄附金控除を申告する方) など

## 介護保険に関わる控除

▶ 高齢福祉課 ☎23-3217

### 介護保険の認定を受けた方のおむつ代にかかる医療費控除

医師の発行する「おむつ使用証明書」があれば、おむつ代は医療費控除の対象となります。控除を受けるのが2年目以降の方は、高齢福祉課(東三河広域連合田原窓口)、赤羽根市民センター、渥美支所市民生活課で証明書の交付ができる場合があります。

※証明書・認定書の発行に関する手続きなど、詳しくはお問い合わせください。

### 介護保険の認定を受けた方の障害者控除

令和5年1月下旬頃に、障害者控除の対象となる方に「認定書」を送付しています。

※介護保険の認定を受けていない寝たきりの方などは、障害者控除の対象となる場合がありますのでご相談ください。



# スナップ



## 12/18 [日] 「夢」は頑張る力に! 小川選手が野球教室開催

本市出身のプロ野球選手・東京ヤクルトスワローズ小川泰弘選手の野球教室が開催されました。小川選手は、「夢を大きく持って、自分のペースでコツコツと努力することが大切、感謝の気持ちを忘れずに野球を楽しんでほしい」と語りました。



## 12/21 [水] 日々の活動が評価! 田原菜の花エコネットワークが入選

全国花のまちづくりコンクールで特定非営利活動法人田原菜の花エコネットワークが入選し、表敬訪問しました。柴田理事長は、「毎年、菜の花を楽しみにしている人もいるので励みになる」と喜びを報告しました。

# がんばれ! 田原っ子



藤村 たくとさん  
(泉小学校6年生)

●第24回ショパン国際  
ピアノコンクール in  
ASIA 全国大会  
(神奈川県川崎市[1/3~5])



竹中 希羽さん(衣笠小学校4年生)  
◎桜塾

◎小学4年女子30kg未満の部  
【結果】優勝  
●第16回JKJO全日本ジュニア  
空手道選手権大会  
(東京都渋谷区[11/20])



【写真左から】

佐藤 莉あさん(至学館高校1年生)  
※谷熊町在住

◎陸上競技部(U18女子60mの部)

佐藤 那有さん(東部中学校2年生)

◎陸上競技部(U16女子60mの部)

●第106回日本陸上競技選手権大会・室内競技  
(大阪府大阪市[2/4~5])

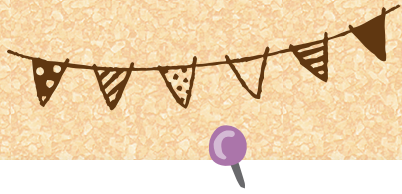

Tahara Snap

たはら

令和4年度  
国際交流推進功労者表彰伝達式



12/12 [月] ラオスでの教育支援が評価！  
国際交流推進功労者表彰を受賞

ラオスの小学校の建設支援や図書施設の寄贈などを行っている「(一社)ラオス子供の未来」が国際交流推進功労者表彰を受賞しました。市長からの伝達を受けた山本健一理事長は、「ラオスとのたぐさんのつながりができた」と喜びを報告しました。



12/14 [水] ぐるりんバス新車両「臨海号」  
の運行が始まりました！

「臨海号」は、エコとモノづくりをテーマに、臨海部の風力発電や太陽光発電、自動車産業などがデザインされたバスです。主に童浦線で運行しています。ぜひご利用ください。



12/22 [木] 木工の組子技術が評価  
現代の名工に選ばれる！

卓越した技能者を厚生労働大臣が表彰する「現代の名工」に選ばれた川口木工所の川口博敬ひろゆきさんが、表敬訪問しました。川口さんは、「作品を作っていくだけでなく、若手の育成にも力を入れていきたい」と抱負を語りました。



1/3 [火] サンテで遊び初め！  
お正月遊びを満喫

サンテパークたはらで、新春フェアを開催しました。恒例の餅つき大会では、来園者の長い列ができ、元気に餅をつきました。この他にも、書き初めや凧作りなどの体験が行われ、来園者はお正月行事を存分に楽しみました。

投稿者大募集!!



# みんなのひろば

## 子育てサークル「ここしか」に遊びに来ませんか

「ここしか」は渥美地区に住む子育て中のママを支援する子育てサークルです。

### ●「ここしか」の開催

毎月1回、月末頃の土日どちらかで開催し、子どもと一緒に遊ばせながら子育ての情報交換を行っています。堀切市民館や屋外など、さまざまな場所で開催し、去年は5月に「どろんこであそぼう」、8月に「ここしか夏祭り」など、子どもに体験させてあげたい遊びをみんなで考えながら実施しました。

【開催場所】 堀切市民館など

【日時】 毎月、月末頃の土日いずれか 午前10時～正午  
※開催内容によって場所・時間に変更する場合があります。

【対象】 どなたでも

【申込】 事前にお問い合わせください。

### ●「ここしか」遊ぼうの会の開催

通常の活動のほかに、0～3歳の子どものママたちが集まる「遊ぼうの会」も開催しています。おもちゃでの遊びや季節のイベントなど、小さなお子さんとママが安心して参加できる場です。「おはなし手のひらの会」による絵本の読み聞かせも行っています。

【開催場所】 和地市民館

【日時】 毎月第3金曜日 午前10時～11時30分

【対象】 就園前のお子さんとその保護者

【申込】 不要

開催日程など詳しくは、「ここしか」のInstagramをご覧ください。  
今後も、子育てに関するさまざまなイベントを開催しますので、お気軽にご参加ください。

投稿者 子育てサークル ここしか  
☎090-6611-1623(小久保)



Instagramは  
こちらから



▲「どろんこであそぼう」の様子



▲夏祭りの様子



▲クリスマス会の様子

..... 投稿者大募集! .....

**掲載内容** 長年続けているボランティア・市内のお気に入りの風景など(300文字程度の紹介文) ※営利活動は不可

**応募方法** 掲載内容と住所・氏名・電話番号を記入の上、Eメールまたは郵送にて。応募多数の場合は、抽選で掲載。

**応募先** 広報秘書課 ☎22-0138 郵送→〒441-3492(住所不要) Eメール→✉koho@city.tahara.aichi.jp



# 市民活動だより

## 田原市市民協働まちづくり事業補助金

### 補助金を活用してまちづくりに取り組んでみませんか？

市民協働のまちづくりを推進するため、市民の皆さんによる公益的な活動を支援する補助金制度を設けています。令和5年度事業の応募受付を2月6日(月)から始めます。ぜひあなたの市民活動にご活用ください。

種別	公開審査会あり	応募期間	補助限度額	補助率
通常枠	公開審査会あり	～3月9日(木)  ～令和6年1月26日(金)	20万円	2分の1
少額枠	公開審査会なし		4万9,000円	2分の1
新規団体枠	市民活動を始めてみたい団体に！		5万円	10分の10
チャレンジ枠	仲間や同僚と市民活動にチャレンジ！		9万円	2分の1
人材育成枠(講座・視察)	団体の活動を活発にするためのスキルアップに！		講座2万円 視察4万円	全額または一部

**【応募方法】** 申請書に必要事項を記入の上、直接、郵送もしくはメールにて。申請書は、市HPからダウンロードできます。



**【注意事項】** 令和5年度予算が確定するまでは仮受付とします。

補助金の申請方法や活用についての相談は、市民活動支援センターや企画課で行っています。お気軽にご相談ください。

**市民活動支援センター**

**【場所】** 田原文化会館内フリースペース【窓口開設日時】毎週火・土曜日正午～午後4時(文化会館閉館日を除く)

**【問い合わせ】** 企画課協働係 ☎23-3507 ✉kyoudou@city.tahara.aichi.jp

**田原市民活動支援センター** ID 1001061 ✉shiminkatsudo@city.tahara.aichi.jp

## スポーツ大好き田原



### 日本体育大学の男子バレーボール部が田原市で合宿を実施！

昨年11月3日～6日、関東大学バレーボール1部リーグに属する日本体育大学男子バレーボール部が、渥美運動公園で合宿を実施しました。

地元の子どもたちも合宿の様子を見学し、部員一人一人の気迫に満ちたプレーや高いジャンプ力を生かした力強いアタックやサーブを熱心に目で追っていました。

また、地域貢献活動として、4日と5日の夜間には、地元のバレーボールクラブや子どもたちが、一緒に合同練習や練習試合を行い、熱心に指導を受けていました。地元の方々にはレベルの高い技術力を目の当たりにし、部員たちの力強いプレーを体感するとともに団結力の強さなどを感じ取った様子でした。

部員たちは「田原市は食事がとても美味しく、11月でも暖かくて合宿するのに最適だった。景色も素晴らしいので、またぜひ来たい。」と話しました。



▲力強いアタックを打つ選手



▲地元の子どもたちとの合同練習の様子

**【問い合わせ】** スポーツ課 ☎23-3531

# おしらせ

## 表彰

### 叙勲

永年にわたる功績を称えられ、次の方々が叙勲の栄に浴されました。(敬称略)

◆旭日単光章

渥美 博孝(元田原町議会議員/地方自治功勞/神戸町)

治功勞/神戸町)

◆瑞宝双光章

青木 廣一(元赤羽根町収入役/地方自治功勞/池尻町)

治功勞/池尻町)

## 募集

「サンテファーム」および「ふれあい農園」利用者



### ◆サンテファーム

場所:野田町芦ヶ池地内 区画数:90区画(多数の場合は抽選) 申込:2月13日(月)~27日(月)の期間に、サンテパ

ルクたはらにある利用許可申請書に必要事項を記入の上、サンテパルク



たはらへ提出

### ◆田原市民ふれあい農園

場所:田原町北荒井地内 区画数:54区画(多数の場合は抽選) 申込:2月13日(月)~27日(月)の期間に、営農支援課、農政課にある利用許可申請書に必要事項を記入の上、営農支援課または農政課へ提出

提出

### ◎共通事項

面積:1区画20㎡ 利用期間:4月1日~令和6年3月31日 利用料:年額5000円

▼サンテパルクたはら

☎25-1234

▼営農支援課(田原農業支援センター内)

☎22-1126

第6回(7月~令和6年3月)たはら巡りな体験プログラム主催希望者説明会



対象:市内在住・在勤の個人の方および市内事業者 日時:2月24日(金)午後7時~8時 場所:市役所600会議室

内容:新たにプログラム主催を希望する方向けの説明会 参加料:無料 申込方法:2月17日(金)までに①住所②氏名(事業所名)③電話番号④メールアドレスを記入の上、FAX・QRコードにて

たはら巡りな実行委員会事務局(商工観光課内)

☎23-3522

FAX 22-3817

## 田原市家畜防疫対策協議会臨時職員



勤務内容:パソコンによるデータ入力など 募集人員:1名 採用期間:4月1日~9月30日 勤務場所:市役所農政課 勤務形態:週4日、午前8時30分~午後5時のうち5時間30分 賃金:時給1010円 申込期限:2月24日(金)



▼農政課 ☎27-7275

## 愛知県消費生活モニター



対象:県内在住の満18歳以上の方(公務員、公職者を除く) 任期:依頼日~令和6年3月31日 活動内容:日常生活の中で危険と思われる商品・不当な表示・悪質商法などの観察・情報提供、地域への消費生活に関する情報の提供、研修会(年1回)への出席など 謝礼:年額1500円以内 申込:2月17日(金)までに県HPにある申込用紙に必要事項を記入の上、郵送・FAX・QRコードにて

▼愛知県県民生活課

(〒460-8501 住所不要)

☎(052)954-6163

FAX (052)972-6001

## 本を作るなら

シンプルがフルサポートします! まずはご相談ください【見積無料】 書店・Amazonなどで流通可能です



株式会社 シンプリ Sinpri!

☎0533-75-6301 豊川市当古町西新井23番地の3

## パートさん 募集 内職さん

しその葉の摘み取り作業 しその葉の結束・パック詰め (応募)まずはお気軽にお電話ください。 TEL 0531-37-0447 (有)前田園芸 田原市江比間町二字郷中45 自宅: TEL 0531-37-0447



\*財源確保のため、有料広告を掲載しています。広告については市が推奨するものではありません。内容については直接広告主へお問い合わせください。

### 男女共同参画推進懇話会委員



対象：市内在住または市内で活動している団体に所属し、本市における男女共同参画の推進に意欲のある方  
**募集人員**：5名以内  
**任期**：4月1日～令和7年3月31日  
**活動内容**：男女共同参画社会の実現に向け、市民・市民活動団体・事業者・市がそれぞれの取り組みなどを協議する懇話会に参加  
**選考方法**：書類選考  
**申込**：2月1日(水)～3月9日(木)の期間に、市HPにある申込書に必要事項を記入の上、直接・FAX・QRコードにて **その他**：年3回程度の会議／報酬なし

▼企画課 ☎23-3507 FAX23-0669

### 農業委員および農地利用最適化推進委員



任期：7月28日～令和8年7月27日  
**募集人員**：【農業委員】23名【農地利用最適化推進委員】24名  
**申込期限**：3月3日(金)  
 ※詳細は市HPかお問い合わせください。  
 ▼農業委員会事務局 ☎23-3519

### 公安系公務員ガイダンス



対象：将来、公安系公務員を目指している高校生・専門学校生・大学生などおよびそのご家族の方々  
**日時**：2月25日

こを見て！たはら

たはらスナップ

みんなのひろば

おしらせ

おでかけ情報

連載コーナー

(土)午前10時～午後1時30分(午前9時30分～受付)  
**場所**：田原文化会館201会議室

**内容**：自衛官、海上保安官、警察官、消防官による仕事内容・採用制度・各種処遇などの説明  
**申込**：電話またはQRコードにて  
 ▼自衛隊豊橋地域事務所 ☎(0532)805104



### 生活

#### 春季全国火災予防運動 3月1日(水)～7日(火)

#### 令和4年度防火標語

お出かけは マスク戸締り 火の用心  
 これからの季節は、寒さも和らぎ、火への注意が緩みがちになります。火災から命や財産を守るために、火の取り扱いには十分注意しましょう。

#### 火災予防の4つの習慣

- 寝たばこは、絶対しない、させない
- ストーブの周りに燃えやすいものを置かない

- ガスコンロを使うときは、火のそばを離れない
- コンセントは、ほこりを清掃し、 unnecessary プラグは抜く

#### 火災予防の6つの対策

- 火災の発生を防ぐために、ストーブやガスコンロなどは、安全装置の付いた機器を使用する
- 火災の早期発見のために、住宅用火災警報器を定期的に点検し、10年を目安に交換する
- 火災の拡大を防ぐために、部屋を整理整頓し、寝具、衣類およびカーテンは、防災品を使用する
- 火災を小さいうちに消すために、消火器などを設置し、使い方を確認しておく
- お年寄りや身体の不自由な人は、避難経路と避難方法を常に確保し、備えておく
- 防火防災訓練への参加、戸別訪問などにより、地域ぐるみの防火対策を行う

#### 住宅用火災警報器の設置と管理

消防法で、全ての住宅に「住宅用火災警報器」の設置が義務付けられています。ご自身の命や財産を住宅火災から守るため、住宅用火災警報器を設置し、日頃から点検を行い、適正な管理に努めてください。

▼消防本部予防課 ☎23-4074

**重量鉄骨で頑丈な建物を建てます!**  
 住宅・倉庫・車庫・リフォームなど **社員 募集中!**

まずは **ご相談** ください!

**株式会社 デイテック**  
 TEL.0531-25-0041 田原市野田町東野口16-2

**「スマホ教室」好評開催中!**

インターネットを使ってみよう  
 写真をキレイに撮ってみよう  
 アプリ・地図で遊んでみよう

参加費無料!  
 他社ご利用の方も参加できます!

親切・丁寧・安心  
 ①10時～②12時～  
 ③14時～④16時～

docomo **ドコモショップ 田原店**  
 愛知県田原市石5-53 営業時間/AM10:00～PM7:00 定休日/毎週水曜日  
**0120-562-582**

## 防災行政無線を用いた 情報伝達訓練



地震や津波・武力攻撃などの発生に備え、訓練を行います。この訓練は、全国瞬時警報システム（Jアラート）により、消防庁から全国に発信されます。

### 日時

2月15日(水)午前11時ごろ

### 放送内容

上りチャイム(開始)

「これは、Jアラートのテストです」繰り返し3回

「こちらは、広報たはらです」

下りチャイム(終了)

### 防災対策課

☎23-3548

## 田原地域企業説明会



**内容**：市内企業の人材確保と労働力の流出を防ぐための、就職応援セミナー、企業説明会 **日時**：3月6日(月)【就職応援セミナー(面接対策など)】午後1時〜2時【企業説明会】午後2時〜4時 **場所**：田原福祉センター3階 **申込**：就職応援セミナーは、ハローワーク豊橋へ電話にて予約。企業説明会は、直接会場へ。  
※詳細はHPかお問い合わせください。  
▼ハローワーク豊橋(豊橋公共職業安定所)

☎(Office)5271933

## 田原市赤十字奉仕団の 活動をご存じですか

市町村単位に組織する地域赤十字奉仕団は、赤十字のボランティア活動を通じて地域を住みよくする組織です。

本市では、田原市赤十字奉仕団として約120名の団員が活動しています。災害時に備えた炊き出し訓練や、地域へ出向いて救急法や健康生活支援講習を開催するなどの活動を行っています。田原市赤十字奉仕団の講習を受講希望される場合は、地域福祉課までご連絡ください。

### ◆NHK海外たすけあい街頭募金

令和4年12月10日(土)に市内スーパーなどで街頭募金を実施しました。多くの

## 田原警察署だより

▶田原警察署 ☎23-0110

### フィッシングメール そのURL押しちゃダメ!

有名企業や金融機関を装ったメールなどを送り、住所・氏名・口座番号などの個人情報を盗み取ろうとする行為をフィッシングと言います。

メールなどのリンクから偽サイトに誘導し、そこで個人情報を入力させる手口が一般的ですので注意しましょう。

#### 【被害に遭わないための対策】

- ・メール本文中のリンクを開かない。
- ・メール本文中のリンクから開いたサイトで、IDやパスワードなどを入力しない。
- ・身に覚えのない利用代金の引き落としや通知が来た場合は、すぐにクレジットカード会社に連絡する。



## DATA

▶田原市のデータ

12月

交通事故発生件数	<ul style="list-style-type: none"> <li>●人身11件(148件)</li> <li>●負傷15人(191人)</li> <li>●死亡0人(1人)</li> <li>●物損109件(1128件)</li> </ul>
窃盗犯罪発生件数	<ul style="list-style-type: none"> <li>●侵入盗2件(10件)</li> <li>●乗物盗2件(24件)</li> <li>●非侵入盗4件(67件)</li> </ul>
火災・救急件数	<ul style="list-style-type: none"> <li>●火災1件(11件)</li> <li>●救急206件(2284件)</li> </ul>

※( )内の数字は2022年の累計



▲募金活動の様子

方よりご寄付をいただきました。ご支援ありがとうございました。ご協力いただいた寄付金は、日本赤十字社愛知県支部へ送金し、各地で活用されます。

▼地域福祉課 ☎23-3512

11万1662円

道の駅や酒店で好評発売中

田原の芋焼酎

亀若・亀若花

企画：亀若倶楽部 田原市田原町巴江3番地1 TEL.0531-36-5188

飲酒は20歳から お酒は適量を 飲酒運転は法律で禁止されています  
妊娠中や授乳期の飲酒は、胎児・乳児に悪影響を与えるおそれがあります

しその葉の結束・パック詰め

年齢問わず

時間要相談

内職募集中

ご応募お問合せ ☎0120-79-0094 ☎090-7300-5018 受付時間 8:00~17:00

もみやま

(有)グリーンファーム 榎山

未経験者OK!

田原市八王子町字道上99

※財源確保のため、有料広告を掲載しています。広告については市が推奨するものではありません。内容については直接広告主へお問い合わせください。



**【お詫びと訂正】**  
 令和5年1月号17ページの市民活動だよりの中で、ファシリテーター名に誤りがありました。お詫びして訂正いたします。  
 ・(社)子ども女性ネット東海執行理事  
 誤：藤岡貴美子 ↓ 正：藤岡喜美子

**寄付**

次の方からご寄付をいただきました。  
 (ご厚意に感謝します。)

- ▼12月21日、(株)田原観光情報サービスセンター代表取締役 鈴木喜玄様から、子どもの読書環境充実のため、図書館へ書籍60冊。
- ▼12月21日、渥美半島産直部会会長 河合郁朋様から、子どもの読書環境充実のため、図書館へ書籍35冊。

**「広報たはら」に広告を掲載しませんか？**

- ◆掲載期間=令和5年5月号～10月号(全6回)
- ◆掲載位置=「おしらせ」コーナー下段
- ◆募集枠数=8枠(たて46mm×よこ85mm/カラー)
- ◆掲載料=10,470円/月 ※1枠分の金額
- ◆参考情報=毎月約2万部発行/市内全世帯配布(自治会経由)
- ◆募集期間=2月3日(金)～28日(火) ※締切日必着

**申込方法**

広報秘書課、市HPにある申込書に必要事項を記入の上、必要書類を添えて直接または郵送にて/要綱・要領などは市HPをご覧ください。

▶広報秘書課 ☎22-0138



▲市HP

**暮らしの備忘録**

暮らしの備忘録は、保険年金や税・子育てなどの情報で期限があるものや更新が必要な内容などを掲載しています。忘れないように確認しましょう！

**●税・使用料**

	内容	問い合わせ
<p><b>軽自動車税の異動届</b></p>	<p>軽自動車税は、毎年4月1日に軽自動車などを所有・登録されている方に課税される税金です。車両の譲渡・売却・盗難・廃棄・所有者の死亡などで、すでに使用や保有をされていない状態であっても、届け出を行わない限り「台帳上の所有者」として課税されます。                      届け出がお済でない方は、できるだけ3月中旬までに手続きをしてください。</p>	<ul style="list-style-type: none"> <li>・原動機付自転車、小型特殊自動車 税務課 ☎23-3510</li> <li>・軽二輪、小型二輪 愛知運輸支局豊橋自動車検査登録事務所 ☎050(5540)2049</li> <li>・軽自動車 軽自動車検査協会愛知主管事務所豊橋支所 ☎050(3816)1771</li> </ul>
<p><b>今月の納税・使用料</b></p>	<p>納期限:2月28日(火)                      固定資産税・都市計画税(4期)、後期高齢者医療保険料・国民健康保険税(8期)、市営住宅使用料・保育料(2月分)、水道料・下水道使用料・農業集落排水施設使用料(12・1月分)</p>	

**美容室 ひまわり 田原店**

男性も女性もお美様に！是非、おこしく下さいませ♡

スタッフ募集！お気軽にお電話ください！

カット ¥1,800 (税別)  
 カラー ¥2,500~ (税別)  
 パーマ ¥4,000~ (税別)

予約優先 ☎0531-27-9779

田原市神戸町深田 99-1  
(スーパーおたにやさん 向かい)

**内職さん募集**

大葉の結束・パック詰め

初めての方、自信のない方もお気軽にどうぞ

☎0120-17-0723 ☎090-7301-3395  
【応募受付:7時~21時】

**河合園芸** 田原市八王子町道上6  
 ☎0531-37-0723

# あそんで!まなんで!おでかけ情報

※掲載したイベントなどは、中止、または延期する場合があります

## キッズ向けイベント

対象 未 未就園児 幼 幼児(3~5歳児)  
乳 乳児(0~2歳児) 小 小学生

予約 要予約

イベント名	内容/対象	日付	時間	場所/問い合わせ
チャレンジ	くるりんスキップ/小以上	2/1(日)~26(日)	10:00~17:00	
工作	ポンポンチャーム/小以上 参加費:10円	2/15(日)~26(日)	平日 15:00~ 16:00、土日祝 13:30~15:00	児童センター ☎23-4761
おはなし会	絵本の読み聞かせや手遊び 中央/乳 幼 赤羽根・渥美/乳 幼 小	中央:2/1(日)、8(日)、 15(日)、22(日) 赤羽根:2/4(日) 渥美:2/4(日)、11(日)、 祝、25(日)	10:30~ (中央のみ2/8(日) 11:00~もあり)	中央図書館 赤羽根図書館 渥美図書館
おはなしのへや	絵本の読み聞かせや手遊び/幼 小	2/4(日)	15:00~	中央図書館
セルフ工作	くるくるチューリップ/幼 小	~4/30(日)	9:30~17:00	
出張工作教室in ぎよぎよランド	くるくるチューリップ/幼 小 場所:豊川市赤塚山公園	3/5(日)	10:00~15:00	サンテパークたはら ☎25-1234
貝のおひなさま づくり	ちりめんや布を使って、小さな貝のおひな さまを作る/どなたでも(予約優先) 参加費:300円	2/1(日)~28(日)	9:00~16:00	シェルマよしご ☎22-8060
第11回華山会学童 書道展	市内の習字教室に通う小・中学生から募集 した書道の展示	2/4(日)~12(日) ※2/6(日)は休館	9:00~16:30	場所:華山会館1階 (公財)華山会 ☎22-1700
春のウォーキング 予約	はなのき広場周辺7.5kmをウォーキング。 ノルディックウォーキングの体験もできま す/小以上(小は保護者同伴) 定員:200名程度 申込:2/28(日)までに、電話、QRコードにて	3/19(日)	9:00~12:00ごろ (受付開始:8:30~)	集合場所:はなのき 広場 申込:スポーツ課 ☎23-3531

## 子育てファミリー向けイベント

イベント名	内容/対象	日付	時間	場所/問い合わせ
子育てコンシェルジュ 出張相談	子育てに関する相談/乳 幼 以上と保護者	2/8(日)	10:00~11:30	
子育て講座「ハグ」	子育てに役立つアドバイス/乳 幼 と保護者	2/15(日)	10:30~	児童センター ☎23-4761
親子リトミック 予約	音楽に合わせて親子で体を動かそう/乳 幼 と保護者 申込:2/10(日)~電話にて	2/24(日)	0歳:10:30~、 1歳以上:11:10~	
赤ちゃんサロン	0歳児と保護者	2/6(日) 童浦・中部 校区 2/20(日) 六連・神 戸・大草・東部校区 2/21(日) 衣笠・南 部・野田・高松・赤羽 根・若戸校区	10:00~11:30	すくっと ☎23-1510
		2/28(日) 福江中学 校区・泉校区	10:00~11:30	あつみライフランド ☎33-0386
キッズサロン 予約	身近な素材で遊ぼう(ひも編)/1~3歳児と 保護者	2/16(日)	10:00~11:00	さくらルーム(すくっと) ☎23-1510

# 子育てファミリー向けイベント



予約が必要な  
すくっとの講座申込



予約が必要ななのはな  
ルームの講座申込

イベント名	内容/対象	日付	時間	場所/問い合わせ
母乳相談	妊産婦や卒乳を考えている方	2/3金、17金	9:30~10:30	すくっと ☎23-1510
		2/6月	9:30~10:30	あつみライフランド ☎33-0386
さくらルーム誕生会	お誕生日会/2月生まれの1~3歳児と保護者	2/28日	10:00~10:30	さくらルーム (すくっと) ☎23-1510
子育て講座 <b>予約</b>	絵本の読み聞かせ/0~3歳児と保護者	2/2日	10:00~10:30	なのはなルーム (伊良湖岬保育園) ☎38-0760
	親子で音楽リズム/0~3歳児と保護者	2/26日	10:00~11:00	
	親子でおやつ作り/2~3歳児と保護者	2/14日	10:00~11:00	
	おとうさんとあそぼう!体を動かして遊ぼう/1歳半~3歳児と父親	2/18日	10:00~11:00	
なのはなルーム誕生会 <b>予約</b>	お誕生日会/0~3歳児と保護者	2/27日	11:00~11:30	
パパのための 出産準備クラス <b>予約</b>	初めてパパになる方および妊婦さん	2/25日	9:30~12:00	すくっと ☎23-1510
親子クッキング教室 <b>予約</b>	お絵描き長芋パンケーキ、アイコトマトのはちみつマリネ、ブロッコリーのサラダ/市内在住の4~12歳と保護者	2/26日	10:00~12:30	

## ●子育て施設のお問い合わせ・子育てサークルの情報

子育て支援センター ▶子育て支援課 ☎23-3513

田原児童センター ☎23-4761

さくらルーム(親子交流館すくっと内) ☎23-1510

◆開放時間:9:00~12:00、13:00~16:00  
※休館日:水曜日(水曜日が祝日の場合は翌平日)、年末年始

なのはなルーム(伊良湖岬保育園内) ☎38-0760

こがめルーム(あかばねこども園内) ☎45-2416

◆開放時間:9:30~12:00、13:00~15:30  
※休館日:土日祝日、お盆・年末年始  
※なのはなルームは、奇数月第3木曜午後も休館

### 共通事項

- ◆対象:おおむね3歳までの乳幼児とその保護者
- ◆利用方法:予約不要
- ◆出張子育てひろば:泉市民館(金曜日9:30~11:00)

◆開館時間:10:00~12:00、13:00~17:00

※休館日:月・火曜日

◆対象:0~18歳未満の児童(小学校入学前の乳幼児は保護者の付き添いが必要)

子育てサークル ▶親子交流館 ☎23-1510

子育て中のママやパパの情報交換の場「子育てサークル」の活動カレンダーを配信しています。育児仲間探しに、ぜひご利用ください。



こし見て!たはら

たはらスナック

みんなのひろば

おしらせ

おでかけ情報

連載コーナー

## サンテパルクたはら

▶農業公園管理事務所 ☎25-1234



▲サンテパルクたはら Instagram

子ども工作教室「ひなまつり」を開催します!

日時:2/19日 10:00~15:00  
(12:00~13:00は休憩)

参加費:無料  
※先着100名



フリーマーケット

日時:2/26日 9:30~12:00  
内容:日用品・衣料品などの販売(36ブースが出店予定)

出店料:500円  
※出店希望の方は、サンテパルクたはらへ電話でお申し込みください。



◀サンテパルク  
たはらHP

※写真はイメージです。

## すくっとへ行こっと!

▶親子交流館 ☎23-1510



▲すくっと Instagram

出張子育てひろばをご利用ください

出張子育てひろばは、おおむね3歳までのお子さんと保護者の皆さんが、親子で遊びながら交流を深める場です。おもちゃで遊んだり、スタッフによる季節の手遊びや絵本の読み聞かせなど、お子さんと楽しめる遊びを行います。育児に関する相談も受け付けています。予約は不要で、パパやじいじ・ばあばの参加も歓迎しています。お気軽にお越しください。

会場:泉市民館(毎週金曜日)



















時間:9:30~11:00

対象:おおむね3歳までのお子さんとその保護者





# 一般向けイベント

イベント名	内容/対象	日付	時間	場所/問い合わせ
渡辺崋山を知るために	田原城を支配した戸田氏と海 講師:木村洋介(田原市博物館学芸員)	2/11  	9:00~9:45	崋山会館 ☎22-1700
福江*つるし飾り ロード 	免々田川周辺の店舗や民家の軒先などに、子どもたち手作りの「つるし飾り」を飾り付け、潮音寺・清田市民館・福江市民館などでおひなさまを展示	2/15  ~ 3/15 	—	場所:免々田川周辺 福江市民館 ☎34-3811 清田市民館 ☎33-0783
田原まちなか ひなまつり 	田原中学校ボランティアクラブ「たはランティア」と協力して、竹を活用したひな人形を作成し、まちなかの協力店舗に飾り付け	2/16  ~ 3/3 	—	場所:田原中心市街地 あつまるタウン田原 ☎24-2345
図書館でいきいき! 元気タイム	懐かしいものを見て楽しくおしゃべり、音読/どなたでも	2/24 	10:30~11:45	中央図書館
家庭の日コンサート 「第13回吹奏楽 菜の花コンサート」 	吹奏楽の楽しい音楽を聴きながら春を楽しむ 出演:田原市吹奏楽団他	2/26 	14:00開演	場所:田原文化会館文化ホール 田原市楽友協会(金子) ☎23-2683
フリーマーケット	リサイクル品を持ち寄るフリマ	2/26 	9:30~12:00	サンテパルクたはら ☎25-1234
防災講演会 	田原市防災講演会および自主防災活動推進地区事例発表会 定員:350名 テーマ:地震時に死者を出さない減災まちづくりのすすめ~住まいの耐震化・地震に強いまちづくり~ 講師:川端寛文氏(名古屋工業大学高度防災工学研究センター客員教授)	2/26 	13:30開演	場所:渥美文化会館文化ホール 防災対策課 ☎23-3548
鳥羽伊良湖観光 交流イベント 「鳥羽伊良湖アゲア ゲ超感謝祭2023」 	あさり汁と蒸し牡蠣の食べ比べ、特産品の販売(キッチンカー)、ステージショーなど	3/18 	10:00~15:00	場所:伊良湖緑地 渥美商工会青年部 ☎33-0441
生き生き農業 セミナー  	野菜、いちじくの栽培技術の実技指導/市内在住・在勤の方 定員:【野菜コース】15名【いちじくコース】10名 受講料:【野菜コース】5,000円【いちじくコース】2,000円 申込:3/10迄までにFAX、QRコードにて	【野菜コース】4月~R6/2月(月2回程度) 【いちじくコース】4月~R6/3月(月1回程度)		営農支援課 ☎22-1126 FAX 22-1127
ニューファーマー セミナー	新規就農者の農業技術と経営の基礎知識を習得/市内の新規就農者(就農1~3年程度)	7月~R6/2月(6回程度)		東三河農林水産事務所 田原農業改良普及課 ☎22-0381
渡辺崋山史跡ガイド 養成講座	渡辺崋山に関する史跡や業績を学ぶ/20歳以上の方ならどなたでも	年10回程度		場所:崋山会館他 申込:(公財)崋山会 ☎22-1700
愛知県 男女共同参画 人材育成セミナー 	講義、グループワーク、研究レポートなど/市内在住の原則18~65歳の女性で、全課程に参加でき、セミナー終了後に男女共同参画に関する取り組みができる方 申込:3/17迄までに電話、FAX、QRコードにて	R5年度/ 年間8回	—	場所:ウィルあいち(名古屋市中区) 申込:企画課 ☎23-3507 FAX 23-0669
放送大学 	テレビなどの放送やインターネットを通して、約300種の幅広い分野を学べる通信制大学 申込:電話、QRコードにて 出願期限:【第1回】2/28  、【第2回】3/14 	—	—	申込:放送大学愛知学習センター ☎(052)589-8333

\*FAXで申し込む場合は、講座名・住所・氏名・年齢・電話番号を明記





## ホットニュース Hot News

### ◎雑誌カバーに広告を掲載しませんか？

雑誌の購入代金相当額を負担することで、企業・商店・団体などのPRができます。

- ▶ 募集期間=2月1日(水)~28日(火)
- ▶ 掲載期間=4月~令和6年3月
- ▶ 広告1枠の規格=①カバー表面(たて7cm×よこ14cm)、②カバー裏面(A4サイズ未満※雑誌の大きさによる)、③雑誌架(たて15cm×よこ21cm)



▶ 設置場所=各図書館雑誌コーナー

▶ 申込方法=申込書に必要な書類を添付の上、中央図書館に直接または郵送にて/希望する雑誌は、図書館が提示する雑誌リストから選定



◀ 申込書や必要書類など詳しくはこちら

### オスナの本



### 高校の情報Iが1冊でしっかりわかる本

鎌田高德/著 かんき出版

日常生活で関わるデータの活用やインターネットのことを図で解説しています。大人の方にも読んでほしい1冊です。



### リラックマの「ごゆるり」セルフケア

根本裕幸/監修 リベラル社

心が疲れてしまったときに読んでほしい本です。たまには急がずゆっくりと過ごしてみませんか。

## History Inquiry Club 其の229 歴史探訪クラブ

文化財課(博物館) ☎22-1720  
 吉胡貝塚資料館 ☎22-8060  
 渥美郷土資料館 ☎33-1127



### 渡辺華山の雛祭図

田原市博物館では、「ひな人形と初凧展」【2月11日(土・祝)~4月9日(日)】、渥美郷土資料館では、「ひな祭り展」【~3月19日(日)】を開催します。

今回はひな祭りに関連して、渡辺華山の「雛祭図」を紹介します。この作品には上から内裏雛、御所人形、花魁、市松人形、酒瓶、桃の花が描かれています。一番目を引くのは赤い毛氈。作品の半分を占めています。よく見ると内裏雛にかけて段々と赤色が濃くなっており、遠近感を強調していることがわかります。華山作品の中でも、特に派手な作品です。

この雛祭図のように、掛軸へ雛人形を描くのはなぜでしょうか。それは雛人形が高価だったことが理由として挙げられます。豪華な衣装をまとった雛人形は庶民にとっては高嶺の花。それに代わる物として、雛人形が描かれた掛軸が登場しました。その多くは木版摺など質素なものでしたが、のちに印刷でさらに安価なものが大量に作られました。また、桃の節句の様子を描

いたもの、御殿飾りや段飾りを描いたもの、雛人形のみを描くものなどさまざまな種類がありました。さらには著名な画家に依頼し、一点ものの作品を求める人もいました。一方で、掛軸ならではの利便性がありました。掛軸は巻くだけで片付くため、雛人形を飾って片付ける手間が省けました。このような掛軸は人気を博し、江戸時代終わりから昭和30年代頃まで全国各地で制作されました。

渡辺華山の雛祭図は、縦108.3cm、横39.7cmあり、掛軸としては一般的なサイズですが、床の間に飾ると、より大きく見えるかもしれません。右下にある落款から天保9(1839)年に描かれたことがわかります。この渡辺華山「雛祭図」は、「ひな人形と初凧展」で展示しています。(学芸員 三宅良宜)

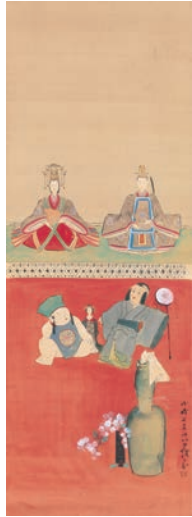

▲渡辺華山「雛祭図」

# ヘルシーなの健康応援ナビ



健康課  
市役所内  
☎23-3515 FAX 23-3810  
あつみライフランド  
☎33-0386 FAX 33-0319

## あなたの腎臓、大丈夫？

腎臓は、血液をろ過して、身体に必要なものを再吸収し、不要な老廃物を尿として排出するとても重要な働きをします。

腎機能は、誰でも年齢を重ねるとともに低下していきますが、それに加えていろいろな病気が原因で腎臓の働きが弱まります。

### ◆メタボの人は特に注意！

高血圧や糖尿病、肥満、喫煙などは、腎臓の中の血管に負担をかけるので腎機能を悪化させます。放置すれば、腎不全(腎臓が十分に働かない状態)へと進行し、人工透析が必要になります。

血液検査  
eGFR 60未満

尿検査  
尿タンパク 検査陽性(+) 以上



2つのうちどちらか、または両方に当てはまり、3カ月以上状態が続くと…

**慢性腎臓病**  
シキケーディ (CKD)  
と呼ばれ、  
**進行すると腎不全の危険があります！**

ります。また、慢性腎臓病が進行する過程で、「脳卒中」「心筋梗塞」などを発症する危険が高まります。

◆腎臓の状態を確認しよう！  
慢性腎臓病は、初期には自覚症状がほとんどありません。早期に発見して治療すれば回復しますが、気づかず放置して悪化させてしまうと、腎臓は元の状態には戻りません。手遅れにならないために、自分の腎臓の働きを確認しましょう。腎臓の働きは健診などの血液検査や尿検査で確認することができます。

●血液検査  
血液中のクレアチニン値を測定し、その値からeGFR(イージーエフアー)

## ◆eGFR値と尿タンパク検査の判定と対応

2つの検査の組み合わせにより、腎機能がどんなレベルなのか判断します。

異常 ↑  
↓ 正常

	尿タンパク(-)	尿タンパク(±)	尿タンパク陽性(1+以上)
eGFR 45未満	すぐに医療機関を受診してください		
eGFR 45以上60未満	生活習慣を改善しましょう ※①	生活習慣を改善しましょう ※①②	すぐに医療機関を受診してください
eGFR 60以上	今後も健診によるチェックを続けてください		

※①40歳未満の人は医療機関を受診してください。同年齢に比べて腎機能が低下している恐れがあります。  
※②高血圧や高血糖(糖尿病)などがあり、尿タンパク(±)が続く場合は、医療機関で検査を受けてください。

ル(推算糸球体ろ過量)を計算して、腎臓がどのぐらい機能しているかを推定します。

●尿検査  
尿タンパクが陽性であると腎機能の低下が疑われます。

健診を受診された方は、健診結果表を確認してみてください。

## ●休日当直医

※当直医は変更になる場合がありますので、市役所へご確認の上、受診してください。市役所 ☎22-1111(代表) また、各医療機関へ電話で受診方法を確認した後、受診してください

月日	当直医	電話番号	月日	当直医	電話番号
2月5日(日)	朽名医院	☎33-0162	2月19日(日)	第2国見医院	☎23-2302
	ふくい眼科	☎22-5878		あおきファミリー歯科	☎32-2700
	かわさき整形外科クリニック	☎22-7700	2月23日(木・祝)	おかだクリニック	☎37-0001
	田原歯科クリニック	☎23-1626		すずき歯科	☎23-0033
2月11日(土・祝)	国見医院	☎22-0756	2月26日(日)	富永医院	☎23-1316
	きたま眼科	☎23-1092		渡辺歯科医院	☎32-3561
	さんくろう歯科クリニック	☎33-1184	3月5日(日)	ふれあいばし診療所	☎29-2500
藤岡医院	☎32-1515	山内歯科医院		☎23-1525	
2月12日(日)	おおかわ歯科	☎22-4182			

診療時間 内科 ● 9:00~17:00 / 歯科 ● 9:00~12:00 診療時間以外は 渥美病院 ● ☎22-2131 お問い合わせの上、受診してください

### 生活習慣を改善して予防しよう

健診で腎機能低下を指摘されたら、改善のチャンスと捉え、これ以上悪くならないよう、今の生活習慣を見直すことから始めましょう。

#### 【食生活を改善】

- ・減塩調味料を利用する
- ・調味料は計量して使う

- ・食卓に塩やしじょうゆなどを置かない
- ・野菜・海藻・きのこ類などの食物繊維を積極的にとる

- ・エネルギーのとりすぎに注意する
- ※塩分やたんぱく質のとりすぎは腎臓に負担をかけるため、主治医に確認してください。

#### 【飲酒は適量を】

- ・1日の飲酒目安量（ビール中ビン1本または日本酒1合）を守り、週2日以上休肝日を設ける（高齢者や女性は目安量の半分）

#### 【禁煙にチャレンジ】

- ・家庭や職場で「禁煙宣言」をする
- ・たばこ、灰皿、ライターを捨てる
- ・禁煙外来で外用薬などを処方してもらう

#### 【適度な運動を】

- ・ウォーキングなどの有酸素運動を行う

※激しい運動は、腎臓の負担になる場合があるので、主治医に確認してから行いましょう。

### 【お知らせ】

#### 「たはら健康マイレージ」の

記念品の交換はお済みですか？



令和4年6

月からスター

トした「たはら

健康マイレー

ジ」記念品の交

換が今月末で終了します。

【対象】チャレンジシートまたは、

あいち健康プラスアプリにて合計

100点以上を貯めた方 【交換場

所】市健康課、あつみライフランド

健康課 【方法】チャレンジシートを

提出、またはスマートフォンのア

プリ画面を提示／スマートフォンの

アプリ画面を提示する方は、別

途、窓口でアンケートなどを記載

【記念品】達成者全員に「たまぽカー

ド500ポイント引換券」および「ま

いかカード（県内

優待カード）」／

さらに、達成者

の中から抽選で、

田原産お肉ギフ

トや渥美半島た

はらブランド詰

合せなどの素敵

な記念品を贈呈

【交換期限】2月28日（火）



### 成人男性の風しん抗体検査・

#### 定期予防接種（第5期）の実施



大人が風しんに感染すると、高熱や長引く発疹で重症化することがあります。また、まれに脳炎や血小板減少性紫斑病といった重篤な合併症を併発する可能性があります。

抗体を持たない妊婦が風しんに感染すると、先天性風しん症候群（難聴、先天性心疾患など）の赤ちゃんが生まれることがあります。自身や周りの健康を守るために、抗体検査や予防接種を受けましょう。

【実施期間】検査：令和7年2月まで  
接種：令和7年3月まで

【対象者】昭和37年4月2日から昭和54年4月1日生まれの男性で、クーポン券を使用して、風しんの抗体検査および定期予防接種（第5期）を受けたことがない方（対象者には令和4年5月にクーポン券を郵送しています。）

※対象者の方は、これまでに風しんの定期予防接種を受ける機会がなく、抗体保有率が低いといわれています。



健康課 ☎23-35115

## お手軽フィットネス

背中をほぐして身体すっきり!!

一人ではなかなかできない部分も、タオルを使うことで簡単にほぐすことができます。伸ばそうとする力と抑える力を使って、背中をほぐしましょう。

※①～④を数回繰り返しましょう。

スポーツ課 ☎23-3531

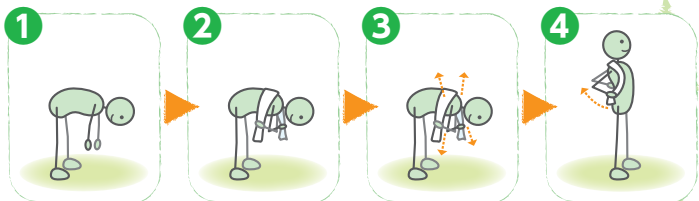

- 1 力を抜いて身体を前に倒す。
- 2 背中にタオルをかけ、手を交差させてタオルの端をつかむ。
- 3 両手で軽くタオルを引っ張るとともに、タオルを押し返すようにして背中を上を持ち上げる。
- 4 一度身体を起こし、両ひじを後ろに引いて肩甲骨を寄せる。



# シニアのひろば



田原市シルバー人材センターの  
活動に参加しませんか

「定年退職はしたが、まだまだ働きたい」「日々の暮らしにメリハリが欲しい」など、シニアライフをもっと充実したものにしたいと考える皆さん、田原市シルバー人材センターの活動に参加してみませんか。

ここでは、自身の豊かな経験を活かした就業活動が、地域貢献につながり、仲間づくりもできます。



▲マスコットキャラクターのチエブクロー

## ◆入会説明会を開催します

事前申込みは不要で、説明を聞くだけでもOKです。気軽にご参加ください。

【日時】2月7日(火)、3月7日(火)

いずれも午後1時30分～(2時間程度)

【会場】田原福祉センター

【対象】市内在住の原則60歳以上の方

## 【仕事内容】

- ・庭木の剪定
- ・草刈・草取
- ・屋内外の清掃



・農業

・ごみの分別指導

・公共・民間施設の管理など

※請負事業と派遣事業に分かれます。

【注意点】就業を希望される方は、会員登録と年会費2000円が必要です。

※年会費は年度ごとの支払い

※入会費は年会費に含みます。



▲剪定を行っているメンバー

## ◆サークル・イベント活動も行っています

就業活動だけでなく、働く仲間とさまざまな体験を楽しむサークル活動も行っています。

また、今年度は「お茶会」「フラワーアレンジメント」などのイベントを行いました。2月には、「味噌づくし」も予定しています。

サークルやイベント活動に参加した会

員からは、「お友達ができた」「おしゃべりや新しい体験がとても楽しい」などの声を聞きます。

皆さんの入会をお待ちしています。

## シルバー人材センターのサークル活動

- グラウンドゴルフサークル  
グラウンドゴルフを楽しんでいます。
- おいもちゃんクラブ  
農業体験ができます。
- クラフト同好会  
クラフトを使ったカゴバッグを作ります。



▲グラウンドゴルフサークルの皆さん

▼(公社)田原市シルバー人材センター  
(田原福祉センター内) ☎231438

## ◆高齢者福祉の手引◆

安否確認、緊急通報などのサービス、介護関係情報などを掲載しています。下のQRコードからアクセスしてください。



# 農政課 23-3517

## 農政課 23-3517

### TAHARAぐるっと農業フェスタ2023を開催!

#### 【日時】2月18日(土) 午前10時～午後2時

#### 【場所】田原市総合体育館アリーナ他

#### 【主催】JA愛知みなみ

# 農政課 23-3517

## 農政課 23-3517

### TAHARAぐるっと農業フェスタ2023を開催!

#### 【日時】2月18日(土) 午前10時～午後2時

#### 【場所】田原市総合体育館アリーナ他

#### 【主催】JA愛知みなみ

バレンタインデーは  
愛を込めて花束を!

花の生産全国トップを誇る本市では、「日本一、花を贈るまち」を目指して、バレンタインに花を贈る「フラワーバレンタイン」を推進します。

### ●フラワーフォトスポットの設置

2月10日(金)～14日(火)、三河田原駅、ララグラン(12日(日)のみ)に、フラワーバレンタインをテーマとしたフォトスポットが登場します。バレンタインに花に囲まれたフォトスポットで撮影しませんか。



### ●3市対抗「フラワーバレンタインダービー」

フラワーバレンタインを普及するため、田原市・豊橋市・豊川市で、フ



ラワーバレンタインダービーを開催します。各市で生産量No.1の花を用意し、来場者に「大切な人に送りたい花」を選んでもらいプレゼントします。そして、最初に花がなくなるのはどの市かを競うイベントです。

田原市からは、カラーリングマムをプレゼント。ぜひ会場にお越しいただき、花を受け取って応援してください。

【日時】2月13日(月)午後5時～8時  
※なくなり次第終了

【場所】豊橋駅カルミアイベントスペース  
【花の種類】

- 田原市…カラーリングマム
- 豊橋市…デルフィニウム
- 豊川市…バラ

あの人に  
カラーリングマムを送ろう



▼農政課 23-3517

みんなのひろば

おしらせ

おでかけ情報

### 生産者自慢の農産物品評会! 多くの野菜・切花・鉢物類が並びます

田原市総合体育館

午前10時～ 農産物品評会展示、一般即売会  
旬の野菜(イチゴ、トマト、ミニトマト、キャベツ、ブロッコリー、大葉など)の販売を予定。  
午後1時～ 品評会展示品即売会

農業王国田原の花や野菜を使った  
モニュメントなど、田原市農業の魅力をお届けします。



ご家族、ご友人などお誘いあわせの上、ぜひご来場ください。  
※詳しくは、JA愛知みなみのHPをご覧ください。  
▲JA愛知みなみHP



▼JA愛知みなみ 34-1052

▲JA愛知みなみHP

今月の花

## 2月の 渥美半島の花と鉢花

### ガーベラ

(花/出荷時期:通年)

花ことば

神秘・希望

花色も多く、すっきりとした草姿が特徴の花。県内1位の出荷量で、年間約650万本出荷されています。



### リーガスベゴニア

(鉢花/出荷時期:通年)

鉢

花ことば

愛の告白・幸福な日々

鮮やかな花色で室内を華やかにしてくれます。田原市では、年間約1万2千鉢出荷されています。



みんなで取り組む防災・減災

# ひでくんの防災知恵袋

▼災害時のトイレ対策はとても重要ですよ！

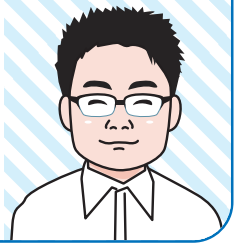

## ◆災害用のトイレを備蓄しよう

こんにちは、ひでくんです。  
皆さん、災害用トイレの備蓄はしていますか？災害時に最も困ること、それは水でも食べ物でもなく、「トイレ」です。

## ◆災害時に水洗トイレは使えない

災害が発生すると、停電や断水などにより、水洗トイレが使えなくなるおそれがあります。水道の復旧には時間がかかり、仮設トイレもすぐには届きません。

また、トイレが自由に使えないことで我慢したり、水分を控えてしまうと、脱水状態やエコノミークラス症候群になって健康状態が悪化するおそれもあります。断水したトイレや野外で用を足すことも、衛生環境が悪化し、病気や感染症の原因になります。



「飲む」「食べる」「排泄する」はセットです。水や食べ物と一緒に、携帯トイレ(便袋)も備えておきましょう。簡単に組み立てることができるプラスチックやダンボール製の災害用トイレも合わせて備蓄しておくとう便利です。すでに備蓄している方は、災害時にスムーズに使えるよう、日頃から練習で使ってみることも大切です。

プラスチック製の災害用トイレ



ダンボール製の災害用トイレと携帯トイレの使用例



▼防災対策課 23-33548

※携帯トイレ(便袋)は、既設のトイレや災害用トイレにかぶせて使うこともできます。

キャベゾウ・かいくんの

# 渥美半島きらり☆ゆるさんぽ

▼渥美半島☆観光大使の2人が、きらり☆と光る田原市の観光資源をご紹介します



今回は、2月から3月にかけて開催するイベントを紹介するきゃべよ☆



## ◆渥美半島菜の花まつり

市内全域で約900万本の菜の花が咲き誇る「渥美半島菜の花まつり」が開催されています。

メイン会場の伊良湖菜の花ガーデンでは、芝滑りや菜の花狩りなどが楽しめます。また、お土産ショップでは渥美半島ガチャやキャラクターグッズなど、ここでしか手に入らない記念グッズを購入することができます。



伊良湖菜の花ガーデン入場料

中学生以上	500円
小学生	100円

## ◆鳥羽伊良湖アゲアゲ超感謝祭

鳥羽と伊良湖の活性化を目的として行う観光交流イベントです。

当日は、名物「蒸し牡蠣とあさり汁の食べ比べ」やキッチンカーの出店など、両地域の美味しい特産品などを食べることができます。

ほかにも、ステージショーやキャベツリレーなど子どもから大人まで楽しめる内容が盛りだくさん。ぜひご家族ご友人とお越しください。



【日時】3月18日(土)

午前10時～午後3時

【場所】伊良湖緑地

※新型コロナウイルスの感染状況により、内容を変更する場合があります。

1日中楽しめるイベントが盛りだくさん  
キャイ☆



▼商工観光課 23-33522

12ch ティーズチャンネル 2月 February オススメ番組 地デジ 12ch

2/11 生中継 ▶ 13:45~  
再放送 ▶ 2/18(土) 8:00~  
2/19(日) 19:00~

# 豊橋鬼祭



**生中継** 2/11(日) 13:45~

愛知県豊橋市の安久美神戸神社で行われる「豊橋鬼祭」。  
千年余りの歴史を持つこの祭りは、国の重要無形民俗文化財に指定されています。  
「赤鬼と天狗のからかい」を中心に、豊橋鬼祭の模様を生中継でお届けします。

※過去の様子

## 市議会定例会

豊橋市 12ch

予算大綱 ▶ 2/27(月) 午後1:00~  
一般質問 ▶ 3/6(月)・7(火)・8(水)  
午前10:00~

田原市 113ch

施政方針説明 ▶ 3/1(水) 午後1:30~  
代表質問・一般質問 ▶ 3/3(金)・6(月)  
午前10:00~



新城市 113ch

予算大綱、教育方針説明 ▶ 2/24(金)  
午前10:00~  
一般質問 ▶ 3/8(水)・9(木)・10(金)  
午前10:00~ ※10日は予備日

### 113ch 視聴方法

放送を地デジ11chに  
合わせ、リモコンの  
チャンネル送りボタンで  
113chへ

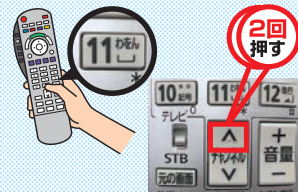

※放送日程は変更する場合がございます。あらかじめご了承ください。

放送日程・内容は変更になる場合があります

ティーズチャンネルで放送中  
デジタル 12ch

## たはら 市政情報番組

広報秘書課 ☎22-0138

●たはら市政番組のバックナンバーは  
インターネットでも視聴可能です!



毎日6回放送  
①7:20 ②10:00 ③12:20 ④15:20 ⑤18:20 ⑥22:20  
※天候などにより、内容を変更する場合があります。



### ●街角ネットたはら

放送日	内容
1/26(木)~2/2(木)	防火パレード ちびっこ広場(中山保育園)
2/2(木)~2/9(木)	渥美半島駅伝競走大会 ちびっこ広場(中山保育園)
2/9(木)~2/16(木)	菜の花エコエネルギーツアー リョーマのアクセル全開
2/16(木)~2/23(木)	福江つるし飾りロード リョーマのアクセル全開
2/23(木)~3/2(木)	フラワーパレンタインダービー ぐるっと農業フェスタ

こゝ見て!たはら

たはらスナップ

みんなのひろば

おしらせ

おでかけ情報

連載コーナー



2歳

みすず  
上村 実鈴ちゃん  
(田原町)



1歳

つむぎ  
井本 紬葵ちゃん  
(亀山町)



1歳

あらた  
千賀 新大ちゃん  
(宇津江町)



ごきげん  
SMILE

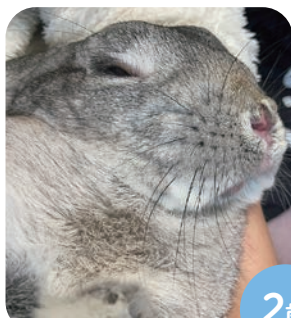

2歳

ウルルちゃん  
うさぎ  
(赤石 杉本さん)



2歳

大福ちゃん  
文鳥  
(片浜町 小林さん)



8カ月

はるき  
石川 晴基ちゃん  
(田原町)

### みんなの笑顔 大募集!

お子さんの笑顔を皆さんに届けてみませんか?小学校入学前のお子さんや、可愛いペットの写真を大募集!  
※敬称は全て「ちゃん」

申し込みの詳細は市HPまで



## INSTAGRAM



## 田原市公式インスタグラム たはら暮らし

このコーナーでは、田原市公式アカウント「[tahara\\_kurashi](#)」をフォローしている方が、「#たはら暮らし」の検索ワードを付けて投稿した画像の中から、厳選したものをご紹介します。



♡ yumi913  
📍 田原市内



♡ kisukomeya  
📍 加治の菜の花畑

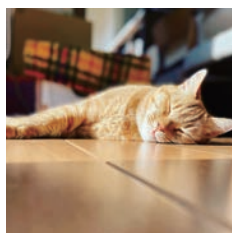

♡ gorey1950  
📍 田原市内



♡ elfenbein\_oval  
📍 加治の菜の花畑

広報 広報 だたら No.889 令和5年2月号  
編集・発行 / 田原市役所企画部広報秘書課  
電話 / 0531-22-1111(代表)  
Eメール / koho@city.tahara.aichi.jp  
市HP / https://www.city.tahara.aichi.jp

●人口と世帯数(令和5年1月1日現在)	
総人口	59,573人
男性	30,209人
女性	29,364人
世帯数	22,813世帯
出生	28人
死亡	76人
転入	143人
転出	177人
増減	-82人 ※増減は12月中です
●行政面積	
191.11km <sup>2</sup>	(令和3年1月1日時点・国土地理院調べ)

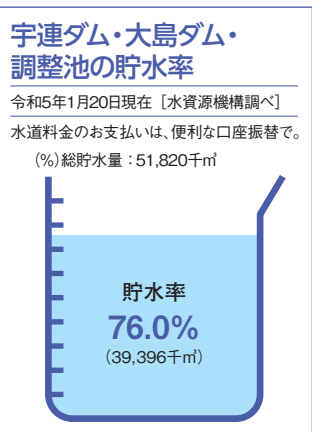

注目の給食  
冬野菜のクリーム煮

田原で旬を迎えたブロッコリーや白菜を田原産牛乳で煮込んだクリーム煮です。不足しがちな豆類をとるため、裏ごしした白いんげん豆を加えて作ります。

【毎月の献立】

今月の「表紙」

田原で生産されている花は、種類も色も香りも多彩。ふんわり優しい花、明るい花、大人の落ち着きがある花。大切な人を選んで選んだ花は、一輪でも気持ちよく伝える贈り物になりそうです。(一)

【表紙の写真】フラワーバレンタイン