

広報たはら

— TAHARA Public Relation Magazine —



雨ふっても
ルンルン♪

6

2022. June

No.881

ここ見て!たはら タハナ～田原の花の定期便～
1日でできる自由研究キットを販売します

たはら

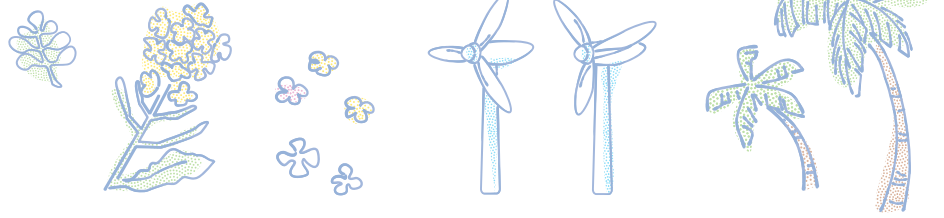

01 タハナ～田原の花の定期便～ 1日でできる自由研究キットを販売します

田原市では、白い輪菊に、色水を吸わせて染める「カラーリングマム」が生産されています。仏花のイメージが強い菊ですが、カラフルに染め上げることで華やかなイメージとなり、さまざまな場面で活用できる上、花持ちが良いため、長い期間花を楽しむことができます。

今回、菊農家が監修する方法で菊を染める実験ができる、「タハナ～田原の花の定期便～」の自由研究キットを夏休み期間限定で販売します！

今年の夏は、日本一の花の生産地「田原市」ならではの自由研究に取り組んでみませんか。

【キットの中身】

- 白い輪菊 3本
- 染粉 3色(青・黄・赤)
- 説明書
- 観察まとめノート



【用意するもの】

- 空のペットボトル(500ml) 3本
- 新聞紙
- ティッシュペーパー
- A4用紙 3枚 ※染粉を入れる時に使います



実験スタート！



染粉で作った色水を
菊に吸わせます



実験成功！
きれいに染まったよ！

【おすすめポイント】

- 花も染粉もセットになっているから、届いたその日にすぐ取り組みます
- 1日で結果が出るから、取り組みやすい実験です
- キットに入っている「観察まとめノート」のとおり記録をとればまとめノートがそのまま自由研究に！
- 自由研究が終わった後も、きれいな菊を楽しめます



▲観察まとめノート

【金額】

- 郵送の場合：2,980円(送料・税込)
- 店頭受け取りの場合：1,980円(税込)

【販売方法】

- 6月1日(水)午前9時～7月8日(金)午後4時
タハナHPまたは電話にて予約受け付け
(電話の場合は、代金は郵便局振り込みとなります)

【商品の受け取り】

- 郵送の場合：7月末発送
- 店頭受け取り：7月30日(土)・31日(日)午前9時～午後6時の間
道の駅あかばねロコステーションにて



◀市タハナHP

- ▶ 問い合わせ・申込先
農政課 ☎23-3517
- ▶ 販売・送付
道の駅あかばねロコステーション
☎45-5088

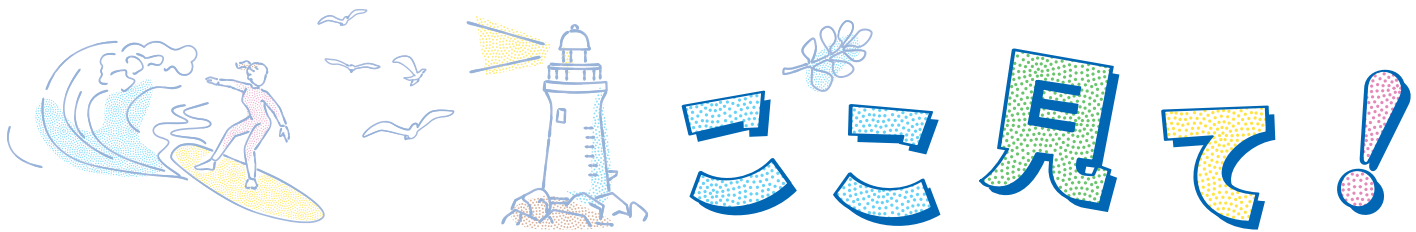

02 新型コロナワクチン4回目接種について

新型コロナワクチン4回目接種を、3回目のワクチン接種から5カ月経過する以下の方を対象に開始します。

対象者	6月	7月	8月	9月
①60歳以上の方	順次予診票発送			予約・接種
②18歳以上で基礎疾患のある方・ その他重症化リスクが高いと医師が認める方	順次案内発送 申し込みした方に予診票発送			予約・接種
③上記以外の方	さまざまな情報を収集しながら検討中			

※②に該当するかは、基礎疾患などで医療機関を受診している方や、事前に相談できる医療機関がある方は、その医療機関の医師にご相談ください。事前に相談できる医療機関がない方は、接種会場で予診の際にご相談ください。

【使用するワクチン】 ファイザー社または武田/モデルナ社のワクチン(1~3回目に接種した種類に関係なく接種可)
【予診票の発送・予約方法】

対象者	接種申し込みに関する案内および予診票の発送	接種予約方法
①60歳以上の方	3回目接種後5カ月経過する時期に、順次「予診票」を発送	コールセンター(☎0570-07-5670)またはWebにて申し込み(申し込み開始日などの詳細は、予診票に同封の案内をご確認ください)
②18歳以上で基礎疾患のある方・ その他重症化リスクが高いと 医師が認める方	3回目を接種した方全員に、「接種申し込みに関する案内」を順次発送/②の接種対象者に該当し、予診票送付を希望する方の申し込み方法は案内を参照	

※1~3回目未接種の方の接種も継続していますので、接種希望の方はコールセンターへお問い合わせください

▶健康課 ☎ 23-3515

たはらスナップ

みんなのひろば

おしらせ

おでかけ情報

連載コーナー

~渥美半島を元気に!~

山下市長の元気通信



ウクライナの悲劇

ある日突然、ロシアが侵攻して4カ月。都市から逃げることも許されない状態で、いまだ無差別な攻撃にさらされているウクライナ国民の悲劇には言葉を失います。

さらに国民の500万人以上が国外避難を強いられ、800万人の国内避難民がいるなど、あまりにも非人道的な事態が無残です。

平穏な生活が壊された時の不自由さと辛さは、私たちも少しはコロナ禍で体験させられましたが、生きる場所さえ奪われた人々にはなおさらのことだと思えてなりません。

人々が自分の国の自分の家で、平和な日常を取り戻せるよう願ってやみません。

03 バス・タクシーに乗って お得なクーポンをゲット!

バス、タクシーの車内で「渥美半島ぐるっと得々クーポン」を希望する利用者に配布します。イベント参加の市内各店舗で提示することでお得な特典を受けられます。

【対象】

豊鉄バス伊良湖本線・支線、ぐるりんバス、市内タクシーに乗車された方

【期間】

6月1日(水)~8月31日(水)

【配布場所】

対象公共交通車内

※クーポンは、1乗車につき1人1枚配布

【その他】

参加店舗や特典の詳細は、市HPをご覧ください。

▶街づくり推進課 ☎27-8603

市HP▶





04 令和4年6月から児童手当制度が変わります ～所得上限額の設定と現況届の廃止～

所得上限額の設定

これまで、一定の所得以上の受給者は、特例給付として児童一人当たり5,000円/月が支給されていましたが、新たに所得の上限額が設定され、上限額以上の方は児童手当の受給権が消滅します。

(例)父、母、小学生の3人家族の場合(児童1人+年収103万円以下の配偶者)

主たる生計維持者の所得額	698万円未満	698～934万円	934万円以上
児童手当支給額	1万円/月	5,000円/月	支給なし

※上限額以上の所得により受給権が消滅した方が、所得の減少により支給要件を満たすようになった場合には、新たに認定請求を行う必要があります

現況届の廃止

全ての児童手当受給者は、毎年6月に現況届を提出することになっていましたが、一部の方を除き、現況届の提出が不要となります。

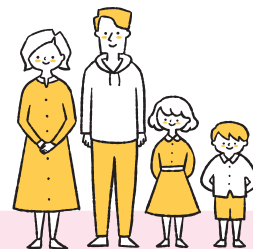

◎引き続き「現況届」の提出が必要な方

- 配偶者と離婚協議中の受給者
- DVにより加害者から避難している受給者
- 児童養護施設等受給者

※令和3年以前の現況届が未提出の方は、過年度分について提出が必要です

現況届の廃止に伴い、6月1日の状況を公簿などで確認できない以下の場合、「変更届」の提出が必要となります。

- 保険証の種類(社会保険・国民健康保険)が、変更となった場合
- 市外に居住する児童の住所が変更となった場合

▶子育て支援課 ☎ 23-3513

田原市職員を募集!(令和5年4月1日採用予定)

一般採用試験(統一試験)

◆第1次試験

期日:7月10日(日)

場所:市役所講堂(南庁舎6階)他

試験内容:教養試験・作文試験(技術職・司書以外)・専門試験(技術職・司書)・職場適応性検査(消防職は消防適性検査)

◆第2次試験

第1次試験の合格者を対象に、面接試験を実施(消防職は体力検査も実施)／期日・場所は後日通知

◆申込方法

受験申込書に必要事項を記入の上、持参または郵送・インターネットにて／募集要項、受験申込書などは市役所人事課・市HPにて／インターネットによる申し込みは市HPで案内

◆受付期間

6月1日(水)～17日(金)／窓口は、平日の午前8時30分～午後5時／郵送の場合は締切日消印有効

※期日・場所などの変更があった場合は市HPでお知らせします。詳しくは市HPまたはお問い合わせください。

▶人事課 ☎ 23-7404



◀市HP

募集職種	採用予定人数	資格要件
事務職	6名程度	平成6年4月2日以降に生まれた方
事務職(障害者対象)	若干名	昭和54年4月2日以降に生まれた方で障害者手帳などをお持ちの方
技術職(土木)	若干名	平成6年4月2日以降に生まれた方
技術職(土木・有資格者)	若干名	昭和54年4月2日以降に生まれた方で1級土木施工管理技士の資格を有する方
司書	若干名	昭和54年4月2日以降に生まれた方で司書資格を有する方または令和5年3月末日までに取得見込みの方
保育職(新卒など)	4名程度	平成9年4月2日以降に生まれた方で保育士資格および幼稚園教諭免許を有する方または令和5年3月末日までに取得見込みの方
保育職(社会人)	若干名	昭和54年4月2日～平成9年4月1日までに生まれた方で保育士資格および幼稚園教諭免許を有し、保育士または幼稚園教諭としての勤務経験が2年以上ある方
消防職	3名程度	平成9年4月2日以降に生まれた方

05 私たちのまちをもっと美しく!~なくそう!不法投棄~

5月30日(月)~6月5日(日)は「全国ごみ不法投棄監視ウィーク」で、全国各地で不法投棄をなくす取り組みが行われています。本市でも、清掃活動の支援や、ごみ持ち帰りの啓発などを行っています。

不法投棄は、「しない」ことはもちろんですが、「させない」環境づくりも大切です。日頃からご自身の土地や、家の周りの道路などをきれいに保つように気を配ることが不法投棄の防止につながります。

ごみの分別については、「ごみの分け方・出し方パンフレット」や「ごみ収集カレンダー」を参考にしてください。

▶ 廃棄物対策課 ☎23-3538



私の地区の 廃棄物減量等推進員 さん

令和4年度の各地区の廃棄物減量等推進員さんを紹介합니다。【敬称略】

各地区から選出された推進員さんには、ごみの適正処理や減量化などを目的に、各ごみステーションでの立ち番・分別指導などの活動を行っていただきます。

ごみ減量・ごみ出しマナーの向上にご協力をお願いします。

- | | | | | |
|--|--|--|--|--|
| <p>●六連</p> <p>長上 彦坂孝浩
久美原 鈴木安博
浜田 大場忠志
百々 西山直司
新浜 大羽日出美</p> <p>●神戸</p> <p>川岸 栗原伸文
漆田一区 宮下武司
星野 功
漆田二区 大羽政明
漆田三区 岡田 浩
東赤石 鈴木 実
サンコート 高橋敬太
市場 三浦洋幹
青津 篠原俊光
希望が丘 名嘉裕太
赤松 岡本悦史
志田 松田政春
新美 山田洋子
南町 大谷晃民
谷ノ口 杉田孝幸
東ヶ谷 鈴木重明</p> <p>●大草</p> <p>大草 岸野 弘
大草団地 中島浩二</p> <p>●田原東部</p> <p>相川 鈴木直城
谷熊 佐久間聖文
やぐま台 伊藤勝俊
豊島 高橋淳一
森 正行
波多野秀典</p> <p>●田原南部</p> <p>大久保 伊奈義展
鈴木隆太</p> | <p>●童浦校区</p> <p>吉胡 菰田浩史
木綿台 川井聖司
吉胡台 橋本克典
浦 樽谷伴成
三浦英昭
上野彰太
増山 允
高橋茂美
高木基仁
藤城克憲
高橋一伸
河辺泰浩
鈴木 透</p> <p>●田原中部校区</p> <p>一番東 山田典康
一番西 大谷 巖
三番組 倉田健二
四番組東 石神敏郎
四番組西 鋤柄正弘
四番組南 土屋幸三
蔵王東ヶ丘 及川士郎
蔵王南ヶ丘 山口 博
萱町一区 早田岸雄
萱町二区 立岩末博
萱町三区 松井一広
本町 森下啓明
鈴木安雄</p> <p>●衣笠校区</p> <p>加治 菰田義幸
金子芳久
白井義久
水野隆文
藤川春男
大場恵美
天野真志</p> <p>衣笠 八軒家
藤七原 鎌田
東滝頭</p> | <p>赤石</p> <p>●野田校区</p> <p>芦 南
彦田 雲明
保井 東馬草
山ノ神 西馬草
今方 北海道
市場 仁崎
ほると台</p> <p>●高松</p> <p>高松</p> <p>●赤羽根校区</p> <p>赤東 赤中 赤西</p> <p>●若戸校区</p> <p>池尻 若見
越戸</p> <p>●和地区</p> <p>和地 土田</p> <p>●堀切地区</p> <p>堀切 小塩津</p> <p>●伊良湖地区</p> <p>伊良湖 日出</p> | <p>本多邦彦</p> <p>田村昌一
河合慶治
高橋 誠
白井雅人
闔目直司
畠 政彦
長井克安
山田義徳
小谷和洋
小久保泰孝
内橋慎二
加藤真也
我原 勇</p> <p>浅野啓一
石川宜良</p> <p>本多剛晴
鈴木恭弘
鈴木康彦</p> <p>下田和正
近藤吉貢
柳原昭生</p> <p>山本俊幸
河合耕史</p> <p>小久保昌弘
中村靖之</p> <p>鈴木敏之
小久保 司</p> | <p>●亀山</p> <p>亀山 井本好夫
西山 小宮司久</p> <p>●中山校区</p> <p>中山 天野靖浩
清田年一
古橋照夫
川口貴広</p> <p>●福江校区</p> <p>長沢 山本勝美
福江 菱田直之
河合 進
石倉一造
神谷厚輔
片山裕隆</p> <p>●清田校区</p> <p>山田 高橋章人
高木 木村博一
折立 齋藤久士
古田 山本博正
鈴木信宏</p> <p>●泉校区</p> <p>宇津江 山内和之
江比間 今原 誠
八王子 河合博孝
村松 花井賢一
馬伏 浅井隆由
伊川津 太田則明
石神 中村 匡
夕陽が浜 河合正文</p> |
|--|--|--|--|--|



06 中部・北陸実業団対抗駅伝競走大会 市民ボランティアを募集します!

中部・北陸のトップアスリートの実業団チームが田原市に集結し、令和5年1月1日に群馬県で開催されるニューイヤー駅伝の出場権をかけて、熱いレースを繰り広げます。皆さんの参加でさらに大会を盛り上げるため、市民ボランティアを募集します。

【活動日時】 11月13日(日)午前7時45分～午後1時15分ごろ

【活動内容】 コース(沿道)の整理、カラーコーンの設置・撤去、会場整理など

【応募資格】 15歳以上の方
※中学生を除く。高校生は保護者の承諾が必要

【大会コース】 スタート(はなとき通り)～折り返し(保美交差点前)～フィニッシュ(はなとき通り)

【支給物品】 スタッフジャンパー

【募集人数】 800名(先着順)

【募集期間】 7月29日(金)まで(必着)

【申込方法】 電子申請(下記QRコード)または申込用紙に必要事項を記入の上、持参、FAX、郵送にて(申込用紙はスポーツ課、田原・赤羽根・渥美文化会館、渥美運動公園、赤羽根文化広場、各市民館で配布する他、市HPからダウンロード可)

【その他】 当日は主催者側でボランティア保険に加入

※大会コース図やボランティア募集要項など、詳しくは市HPをご覧ください



▶スポーツ課(実業団駅伝担当) 〒441-3492(住所不要)

☎23-3531 FAX22-3811

市HP▶



07 便利でお得なマイナンバーカードを作りましょう!

マイナンバーカードは、ライフイベント時の行政手続きのワンストップサービスなど、多機能化され、今後カードを利用したサービスが順次開始される予定です。

いざという時に役立つ、あると便利な「マイナンバーカード」をぜひ申請してください。

マイナンバーカードを作るとこんなに便利!

- ①公的な身分証明書として使えます
- ②コンビニで住民票の写しなどが取得できます
- ③健康保険証として利用できます(対応できる医療機関・薬局は順次拡大)
- ④ワクチンパスポート(新型コロナウイルス接種証明書)をスマートフォンアプリで取得できます
- ⑤確定申告などでオンライン手続きができます(オンライン手続きの種類は順次拡大)

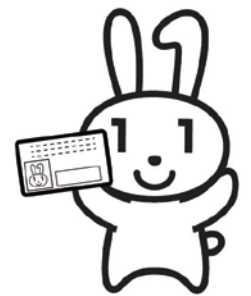

マイナンバーカードを作ると最大2万円分のマイナポイントがもらえる!

- ①マイナンバーカードを新規取得した方【最大5,000円分のポイント/すでにカードを取得していて、未申請の方も含む】
- ②健康保険証としての利用登録をした方【7,500円分のポイント/すでに利用申し込みした方も含む】
- ③公金受取口座の登録をした方【7,500円分のポイント】

※②③のポイント付与は6月30日から開始します。詳しくは、総務省の「マイナポイント」HPを確認ください。

【申請場所】 市民課、赤羽根市民センター、渥美支所

※ご自身でスマートフォンやパソコン、郵送、証明用写真機でも申請可



◀市HP

◀総務省HP

【ポイント取得期限】 令和5年2月末まで(9月末までにマイナンバーカードの申請をしないと、マイナポイントがもらえません)

▶市民課 ☎ 23-3511

08 シーサイド田原光崎と夕陽が浜の宅地を分譲中です!

◆シーサイド田原光崎

【場所】 田原市光崎三丁目

【販売区画数】 11区画

【宅地面積】 242.01㎡～314.07㎡
(73.20坪～95.00坪)

【販売価格】 752万7,000円～1,125万4,000円

【申込】 建築課にて



▲市HP

◆夕陽が浜

【場所】 田原市夕陽が浜

【販売区画数】 31区画

【宅地面積】 226.22㎡～510.18㎡
(68.43坪～154.32坪)

【販売価格】 549万8,000円～1,194万9,000円

【申込】 田原市土地開発公社(建築課内)にて



▲市HP



▶建築課 ☎23-3527

09 外国人相談窓口を開設しています

田原市は外国人人口が総人口比2.3%と全国平均よりも多いまちです。東南アジアからの技能実習生が多く、農業や工業、福祉施設などで働いています。

市では、外国人の皆さんが、生活で困った場合に相談できる窓口を設置しています。外国人の方が困っていたりしたら、相談窓口のことを教えてあげてください。

◆外国人相談窓口(☎22-2622)

【時間】 水・金・日曜日の午後1時～5時

【場所】 たはら国際交流協会(田原文化会館内)

【相談方法】 直接、電話、オンラインの場合は
下記QRコードにて

※中国語、タガログ語、ベトナム語、英語、インドネシア語の通訳も可能です。通訳が必要な場合は、相談の3日前までに教えてください。



▲相談フォーム

健康課の窓口では、13言語+手話で多言語映像通訳ができるタブレットを導入しました。窓口でお困りの際はご相談ください。

▶健康課 ☎23-3515

▶広報秘書課 ☎22-0138

10 田原市ケーブルテレビ広告を募集します!

市がケーブルテレビで放送している市政情報番組「街角ネットたはら」内で放送する有料広告を募集します。企業やお店の宣伝、人材募集、イベント・観光情報などにご活用ください!



【放送時間】 15秒(静止画もしくは動画)

【放送回数】 1日5回

【放送料】 4週間の場合66,000円(税込)
※継続申込の場合、割引有

【募集期間】 10～12月放送分は6月30日(木)まで
※詳しくは、市HPかお問い合わせください



市HP▶

▶広報秘書課 ☎22-0138

スマートフォンで 広報たはらが読めます

市公式LINEや無料アプリ「マチイロ」などで広報たはらを配信しています。

スマートフォンやタブレット端末でアプリをダウンロードし、ぜひ利用してください。

※通信料は利用者の負担となります



田原市公式
LINEアカウント
@tahara_city



本市の最新情報をはじめ休日・夜間救急、公共施設予約などが確認できます。



▶広報秘書課☎22-0138

スナッブ



4/16 渥美半島縦断 [土] 最長100kmを駆け抜ける!

渥美半島の豊かな自然を舞台にした「渥美半島ウルトラネイチャーラン」が初めて開催されました。出場選手は、約100kmと約70kmのコースに分かれ、蔵王山や太平洋ロングビーチ、大山、伊良湖岬など渥美半島一帯を駆け巡りました。



5/4 みんなに届け [水] 緑や花への思い

第19回市民緑花まつりがサンテパークたはらで開催されました。来場者は、小学生が「わたしたちの花畑」をテーマに描いたポスターの展示の他、フラワー教室、子ども寄せ植え教室、苗木・花苗の無料配布など花と緑に触れ合う機会を楽しんでいました。



4/19 [火] 本市産パイパヤを原料としたクラフトビールが金賞を受賞!

養豚業を営む㈱G・ファームが企画・販売しているビール「THE PIG'S PEARL PAPAYA IPA」が「ジャパングレートビア・アワード2022」で金賞を受賞し、市長を表敬訪問しました。商品を企画した鈴木さんは、「豚肉加工品と一緒にビールを飲んでほしい」と喜びを報告しました。

がんばれ! 田原っ子



みはや 河辺美颯さん

(名古屋経済大学市邨高校2年生)

◎バドミントン部(女子学校対抗)

※田原市出身

●令和3年度第50回記念全国高等学校選抜バドミントン大会

(栃木県宇都宮市[3/25~28])

【結果】5位入賞

※学年は出場時

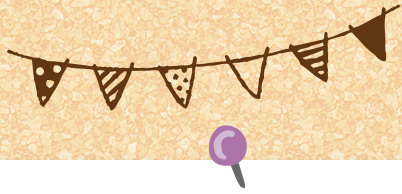

Tahara Snap

たはら



4/13
[水]

継続的な取り組みが評価され 農林水産大臣賞を受賞！

持続可能な農業を目指す取り組みを表彰する「未来につながる持続可能な農業推進コンクール」GAP部門で渥美農業高校が農林水産大臣賞を受賞し、表敬訪問しました。GAPとは、食品・環境・労働の安全に配慮した農業を実践する活動です。



4/15
[金]

平和の尊さを忘れずに 次世代へ語り継ぐ

戦没者追悼式が田原市総合体育館で開催されました。平和の尊さを後世に伝えるために、市の主催で無宗教で行われています。遺族や関係者などの参列者は、2,227柱の英霊に黙とうや献花をささげ、戦没者のご冥福を祈り、恒久平和を誓いました。



5/1
[日]

地元産の農産物がずらり 大地の恵みを満喫

農業祭がサンテパークたはらで開催されました。会場には、地元産の新鮮な農産物や花木、友好都市長野県宮田村の特産品の販売、体験ブース、キッチンカーなどが並び、多くの来園者でにぎわいました。



5/3
[火]

戦国時代へタイムスリップ！ 鎧武者を体験

5月3日～5日の間、「鎧を着てみよう」が田原市博物館で開催されました。このイベントは、現代の鎧師が製作した鎧を着て、武将気分を味わえる子どもの日に合わせた恒例行事となっています。参加者は、勇ましくポーズを決めて、鎧の体験を楽しみました。

投稿者大募集!!



みんなのひろば

広報サポーターだより

田原市が募集した広報サポーターに、私たち5名が選ばれました。

これから市政情報番組やSNSを使った情報発信を行っていきますので、どうぞよろしくお願いいたします。身近な話題や、ためになる情報など、市民の皆さんにお届けしていきます。皆さんの地域にも取材に伺うかもしれませんので、ご協力をお願いします。



渡会智江
(大久保地区)

田原市の美しい風景や人々の元気な姿が明るく、楽しく、笑顔で輝くといいなと思っています。どうぞよろしくお願いいたします。

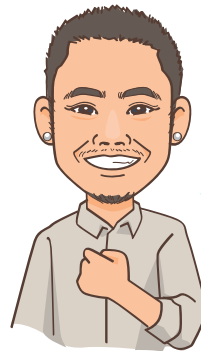

鈴木領馬
(田原地区)

引き続きティーズで市の情報を発信していきます。昨年はパラグライダーや伊良湖温泉などの紹介ができました。今後も楽しくお届けしていきたいと思います!

市民の目からの田原市の情報をSNSを使って、広く発信していきます。



木戸みさき
(中山地区)

引き続きやらせていただきます。少しでも笑顔やこのまちの良さをお届けできたらなと思っています。よろしくお願いいたします!

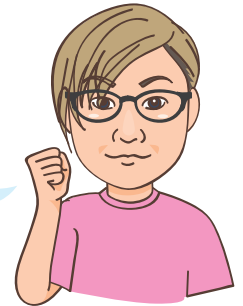

中釜明彦
(田原地区)

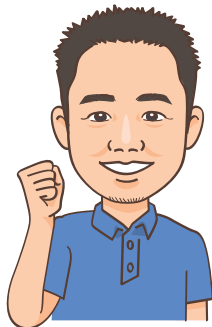

バイ・バン・ディン
(田原地区・ベトナム出身)

田原市に住んでいて多くの外国人の方に役立つ情報をお届けしたいと思います。

◆田原市広報サポーターの部屋◆



市HP



ツイッター



フェイスブック

▶ 広報秘書課 ☎22-0138

投稿者大募集!

掲載内容 長年続けているボランティア・市内のお気に入りの風景など(300文字程度の紹介文) ※営利活動は不可

応募方法 掲載内容と住所・氏名・電話番号を記入の上、Eメールまたは郵送にて。応募多数の場合は、抽選で掲載。

応募先 広報秘書課 ☎22-0138 郵送→〒441-3492(住所不要) Eメール→☒koho@city.tahara.aichi.jp

市民活動だより

環境ボランティアサークル 亀の子隊の活動紹介

環境ボランティアサークル亀の子隊は、きれいな海を守る心を育てることを目的に、平成10年から市内西ノ浜で、毎月クリーンアップ活動を行っています。

また、「海よさ、大切さを体感するための体験的環境学習」として、磯の観察会、シュノーケリングの会や海の生き物と触れ合うタッチングプールなどの開催、愛知県や名古屋市主催の環境イベントでのパネル展示など、さまざまな活動を行ってきました。

こうした長年の活動の功績が評価され、令和3年度に愛知県環境賞の優秀賞と、中部の未来創造大賞の中日新聞社賞を受賞することができました。今後も、さまざまな団体とのつながりを深めながら、より一層活動の充実を図っていきます。

引き続き、クリーンアップ活動や磯の観察会などの体験的環境学習を実施しますので、ぜひご参加ください！

【問い合わせ】 環境ボランティアサークル亀の子隊
☎090-9123-7983(代表 鈴木)
✉yoshiharu@kamenoko.org



▲クリーンアップ活動の様子



▲体験的学習「磯の観察会」の様子

田原市民活動支援センター ID 1001061 ✉shiminkatsudo@city.tahara.aichi.jp

スポーツ大好き田原



野球は楽しいスポーツ！

田原野球協会の軟式野球チームには、現在、社会人19チーム、中学校4校、学童(スポーツ少年団)10チームが加入しており、約700名の皆さんが、練習や試合を通してお互いに交流を深めています。

社会人野球は、幅広い年齢層で作られたチームや、学生時代に一緒に野球で汗を流してきた仲間が「もう一度みんなで楽しく野球をしよう」と作られたチームなどさまざまですが、仕事や家庭の都合などで参加できないなどの理由で、メンバーの数は年々減っているのが実状です。社会人野球はプロ野球と違って勝敗にこだわらず、思い切り楽しむことができます。そして、試合後にお互いの好プレー・珍プレーを楽しく語り合うのが至福のひと時です。

野球が好きな方、野球に興味のある方、一緒に楽しみませんか。

【事務局】田原野球協会

☎080-7950-6080(河合)



▲田原野球協会HP



▲学童(スポーツ少年団)大会の様子



▲社会人チームの試合の様子



おしらせ

●表彰

叙勲・褒章

永年にわたる功績を称えられ、次の方々が叙勲・褒章の栄に浴されました。
(敬称略)

◆叙勲 瑞宝単光章

朽木清治(元警部補／警察功労／福江町)
光部正敏(元警部補／警察功労／高松町)

◆褒章 藍綬褒章

村松洋子(田原市明るい選挙推進協議会副会長／選挙関係事務功績／江比間町)

●募集

第12回渥美半島たはらブランド



対象：次のどちらかに該当するもの①市内に住所がある個人事業主②市内に主な事業拠点がある法人または団体 **内容**：市内の地域資源や地域特性を活かした優れた産品を「渥美半島たはらブランド」として認定／認定品は、ふるさと納税の返礼品に活用 **申込**：6月20日(月)までに申請書に必要事項を記入の上、提出／申

請書は商工観光課、市HPで入手可

▼商工観光課 ☎27-7331

田原市地域農業再生協議会臨時職員募集



募集人員：1名 採用期間：7月1日(金)

～8月31日(水) 勤務場所：市役所 賃

金：時給980円 申込締切：6月17日(金)

※詳細は市HPお問い合わせください

▼農政課 ☎27-7275

小中学校講師登録(常勤・非常勤)



募集教員：小学校教員、中学校教員、養護教員など 勤務場所：市内の小中学校

※詳細は市HPお問い合わせください

▼学校教育課 ☎23-3679

自衛官一般曹候補生／自衛官候補生(任期制)



応募資格：令和4年度に18歳以上33歳未満になる方 試験日：受け付け時にお知らせ

受付期間：【一般曹候補生】7月1日(金)

～9月5日(月)／【自衛官候補生】年間を

通じて受け付け **その他**：自衛官として進

学、就職をお考えの方、自衛隊に関心のある方はお気軽にお問い合わせください

▼自衛隊豊橋地域事務所

☎0532-805104

●生活

枝木などが道路にはみ出すと危険です



自宅や個人の所有地から枝木や草などが境界を越えて道路にはみ出していると、交通の支障となるだけでなく、事故にもつながり大変危険です。所有者が賠償責任を問われる場合があります。



▼維持管理課 ☎23-5550

サーフタウン地区計画の策定に関する説明会



サーフタウン地区計画の策定に関する説明会を次の通り開催します。

日時：6月30日(木)午後7時～

場所：市役所201会議室 **定員**：特になし **申込**：不要

※詳細は市HPお問い合わせください

▼街づくり推進課 ☎23-3555



貴方の街に伺います！「出張スマホ教室」

職場・グループ仲間での申し込みも可能です

貴方の街のケータイショップ

docomoショップ 田原店

愛知県田原市赤石5-53 営業時間/AM10:00~PM7:00 定休日/毎月第2水曜

☎0120-562-582

5名様以上でお申し付けください。

初めての方、自信のない方もお気軽にどうぞ

内職さん募集 大葉の結束・パック詰め

☎0120-17-0723 ☎090-7301-3395 [応募受付：7時~21時]

河合園芸 田原市八王子町道上6 ☎0531-37-0723

※財源確保のため、有料広告を掲載しています。広告については市が推奨するものではありません。内容については直接広告主へお問い合わせください。

※市役所への郵送は【〒441-3492 住所不要】

ペットは正しく飼いましょ



◆犬の放し飼いはダメ！

放し飼いの犬が子どもにけがをさせたり、犬自身が事故に遭ったりすることがあります。鎖などつないで飼いましょ。

◆猫は室内飼育に

交通事故や感染症の予防ができ、近所迷惑の予防もできます。

◆ふんの後始末をしっかりと

散歩中の犬のふんや飼育している猫のふんは、放置せずに必ず処理しましょ。処理後の袋の投棄も絶対にやめましょ。

◆家族の一員として終生飼育を

ペットの終生飼育は飼いまの責任です。ペットを捨てると、動物の愛護および管理に関する法律により1年以下の懲役または100万円以下の罰金に処せられます。飼いま続けることが無理な場合は、新しい飼いまを探しましょ。

※詳細は市HPからお問い合わせください

▼環境政策課 ☎23-3541

防災行政無線を用いた緊急地震速報訓練



日時：6月15日(水)午前10時ごろ 放送

内容：【チャイム】こちらは広報たはらです。ただ今から訓練放送を行います。【緊急地震速報チャイム】地震が来ます。地

こを見て！たはら

たはらスナップ

震が来ます。強い揺れに警戒してください。これは訓練放送です。これで訓練放送を終わります。【チャイム】

▼防災対策課 ☎23-3548

農業振興地域整備計画の見直しについて



現在、農業振興地域整備計画の定期変更作業を行っています。定期変更(整備計画の見直し)期間中は随時変更(個別的な農振除外)および軽微変更(個別的な用途変更)は行うことができません。農用地利用計画変更申出は、通常年4回の受付を行っています。次の通り受付を停止しますのでご注意ください。

令和5年度の変更申出受付スケジュール

申出書受付期限	受付予定
~R5年5月22日(月)	受付可
~R5年8月21日(月)	受付停止
~R5年11月20日(月)	受付停止
~R6年2月20日(火)	受付可

▼農政課 ☎23-3517

農業用廃プラスチック回収についてのお願



田原市農業用使用済プラスチック適正処理対策協議会が実施する農業用廃プラスチックの回収のお知らせとお願です。

◆7・8月(夏期)の収集時間

午前8時30分~11時20分、午後1時~2時50分(通常期) 午前9時~11時50分、午後1時~2時50分

※荒天時、時間変更の場合があります

◆運搬・分別についてのお願

- ・運搬中に荷崩れや落下などが起こらないよう積載方法に注意してください
- ・近隣の方の迷惑になるため、回収時間前には並ばないようにしてください
- ・分別は、別途配布した「農業用廃プラスチック回収のご案内」をご覧ください

▼田原市農業用使用済プラスチック適正処理対策協議会(農政課内)

☎27-275

▼JA愛知みなみ

田原資材センター ☎23-1636

赤羽根資材センター ☎45-3134

渥美資材センター ☎32-3000

【縦覧】豊橋田原ごみ処理施設整備事業に係る環境影響評価書(変更)



本事業が環境に及ぼす影響の調査・予測・評価の手法および結果を示した環境影響評価書(変更)を縦覧します。

期間：6月24日(金)~7月23日(土)／窓

口での縦覧は土日祝日を除く 時間：午

前8時30分~午後5時15分 場所：廃棄

物対策課(市役所南庁舎2階)およびHP

▼廃棄物対策課 ☎23-3538

おでかけ情報

連載コーナー

道の駅や酒店で好評発売中

田原の芋焼酎

亀若・亀若花

企画：亀若倶楽部 田原市田原町巴江3番地1 Tel.0531-36-5188

飲酒は20歳から お酒は適量を 飲酒運転は法律で禁止されています 妊娠中や授乳期の飲酒は、胎児・乳児に悪影響を与えるおそれがあります

募集

パート 内職

しその葉の摘み取り作業

しその葉の結束・バック詰め

(応募)まずはお気軽にお電話ください。

TEL 0531-37-0447

(有)前田園芸 田原市江比間町二字郷中45 自宅：TEL 0531-37-0447

国民健康保険への届け出をお忘れなく

◆国民健康保険から新しい保険に変わった方

就職や結婚などにより、本市の国民健康保険から新しい保険に変わった方は、国民健康保険の「喪失の届け出」が必要です。届け出がない場合、国民健康保険税が課税されますのでご注意ください。

必要な持ち物：①国民健康保険証②新しい保険証③個人番号の分かるもの（いずれも喪失する方全員のもの）④本人確認ができるもの（運転免許証など）

◆離職などにより現在の健康保険にも加入されていない方

国民健康保険への加入が必要です。

必要な持ち物：①健康保険の資格喪失を証明したもの（喪失連絡票など）②個人番号が分かるもの③本人確認ができるもの（運転免許証など）



▲喪失の場合



▲加入の場合

企業で働き始めたり、結婚で扶養に入ることにより、健康保険証が変わる方は、届け出を忘れないでください！



※詳しくは市HPかお問い合わせください

保険年金課 ☎23-2149

情報公開制度・個人情報保護制度の実施状況

◆令和3年度情報公開制度の実施状況
公文書の開示請求および申出の実績は、次の通りでした。

開示の請求	
請求者数	12人
請求件数	14件
決定件数	14件
全部開示※1	8件
部分開示※2	4件
非開示	0件
不存在	2件
不服申し立て	0件
開示の申出	
申出者数	0人
申出件数	0件
不存在	0件

◆令和3年度個人情報保護制度の実施状況
個人情報ファイルの保有実績および開示請求の実績は、次の通りでした。

開示の請求		個人情報ファイルの保有実績	
請求者数	2人	市長	95件
請求件数	2件	教育委員会	3件
全部開示※1	0件	選挙管理委員会	1件
部分開示※2	2件	監査委員	0件
不存在	0件	公平委員会	0件
		農業委員会	1件
		固定資産評価審査委員会	0件
		上下水道事業	5件
		消防長	4件
		議会	0件

※1 請求などの対象となる公文書の全部を開示
※2 請求などの対象となる公文書のうち、個人のプライバシーなど開示できない一部を除いて開示

田原警察署だより

▶田原警察署 ☎23-0110

薬物乱用は「ダメ。ゼッタイ！」

県内で薬物事犯で検挙された人は、平成8年以降1,000人を超える高水準が続いています。



薬物の恐ろしさは、その依存性にあります。繰り返し使用することで、妄想や幻覚など中毒症状が現れ、無関係の人々を巻き込む殺人や放火などの二次犯罪を引き起こすことも少なくありません。興味本位や軽い気持ちで絶対に手を出さないでください。

もしあなたの周りで薬物を扱っている人を見たり聞いたりしたときは、警察に連絡をお願いします。

DATA

▶田原市のデータ

4月

交通事故発生件数	●人身15件(55件) ●負傷15人(71人) ●死亡0人(0人) ●物損85件(362件)
窃盗犯罪発生件数	●侵入盗0件(6件) ●乗物盗2件(4件) ●非侵入盗7件(29件)
火災・救急件数	●火災0件(6件) ●救急183件(785件)

※()内の数字は2022年の累計

重量鉄骨で頑丈な建物を建てます！
住宅・倉庫・車庫・リフォームなど **社員募集中！**

まずはご相談ください！

株式会社 デーテック
TEL.0531-25-0041 田原市野田町東野口16-2

しその葉の結束・パック詰め **年中内職さん募集** 年齢問わず 時間要相談

ご応募お問合せ ☎0120-79-0094 ☎090-7300-5018 受付時間 8:00~17:00

(有) グリーンファーム 縦山 未経験者OK!
田原市八王子町字道上99

※財源確保のため、有料広告を掲載しています。広告については市が推奨するものではありません。内容については直接広告主へお問い合わせください。

無戸籍者解消のための相談窓口



◆出生届を出せず、お子さんが戸籍に記載されていない方へ
出生届を提出しないと戸籍に記載され

ません。戸籍がないと人生のさまざまな段階で不利益を被ります。一人で悩まずに、法務局または市民課までご連絡ください。相談は無料で秘密は固く守られます。

▼名古屋法務局豊橋支局

☎(0532)540278

▼市民課 ☎23-3511

寄付

次の方からご寄付をいただきました。ご厚意に感謝します。

▼4月20日、伊藤勝弘様(豊川市)から魅力ある学校づくりのため、金20万円

税

公的年金から住民税を特別徴収(天引き)します



◆対象の方

令和3年中に公的年金などの支払いを受け、令和4年4月1日現在65歳以上で遺族年金、障害年金などの非課税の年金を除く公的年金の支払いを受けている方

◆年金から徴収される金額

公的年金などに係る所得から算出された税額が公的年金から徴収されます。対象の方には、6月中旬頃に市から納税通知書を送付します。特別徴収の金額は納税通知書で確認してください。

■特別徴収の納付方法例

①初めて65歳以上に該当する方 (昭和31年4月3日～昭和32年4月2日生まれ)

徴収方法	普通徴収(納付書・口座振替)		特別徴収(年金から徴収)		
	納付月	2期(8月)	10月	12月	2月
税額	各期:年税額の4分の1		各月:年税額の6分の1		

②特別徴収2年目以降の方

徴収方法	特別徴収(仮徴収)			特別徴収(本徴収)		
	納付月	6月	8月	10月	12月	2月
税額	各月:前年度分の年税額の6分の1			各月:年税額から仮徴収分を差し引いた額の3分の1		

家屋調査にご協力を



固定資産税の算定の基礎となる家屋の評価額を決定するため、令和4年1月1日以降に新築・増築された家屋の調査を行っています。職員がお宅や事務所などへ調査に伺いますので、ご希望の調査日時がある場合は、ご連絡ください。

▼税務課 ☎23-3510

暮らしの備忘録

今月の納税・使用料

納期限:6月30日(木)

市県民税・公共下水道負担金等・農業集落排水事業分担金(全期・1期)、市営住宅使用料・保育料(6月分)、国民健康保険税(過随3期)、後期高齢者医療保険料(過随4期)

納期限:6月27日(月)

水道料、下水道料、農業集落排水施設使用料(4・5月分)

増改築・リフォーム
リノベーションは

レオック

ご相談
受付中

☎0120-48-2099

株式会社 レオック田原かや町店 田原市田原町登町79-4 / 水曜定休



美容室ひまわり 田原店



カット ¥1,800 (税別)
カラー ¥2,500~ (税別)
パーマ ¥4,000~ (税別)

予約優先 ☎0531-27-9779

田原市神戸町深田 99-1
(スーパーおたにやさん 向かい)



男性も女性もお気楽に!
是非、おこしくたさいませ

あそんで!まなんで!おでかけ情報

※掲載したイベントなどは、中止、または延期する場合があります

キッズ向けイベント

対 未 未就園児 幼 幼児(3~5歳児)
象 乳 乳児(0~2歳児) 小 小学生

予約 要予約

イベント名	内容/対象	日付	時間	場所/問い合わせ
チャレンジ	いろいろなパズルに挑戦! / 小 以上	6/1(金)~30(金)	10:00~17:00	
工作	紙にステッチして紙刺しゅうを楽しもう / 小 以上 参加費:10円	6/15(金)~26(日)	平日 15:00~16:00、土日祝 13:30~15:00	児童センター ☎23-4761
おはなし会	絵本の読み聞かせや手遊び 中央/乳 幼 赤羽根・渥美/乳 幼 小	中央:6/1(金)、8(日)、15(日)、22(日)、29(日) 赤羽根:6/4(日)、19(日) 渥美:6/4(日)、11(日)、25(日)	10:30~ (中央のみ6/8(日) 11:00~もあり)	中央図書館 赤羽根図書館 渥美図書館
おはなしのへや	絵本の読み聞かせや手遊び / 幼 小	6/4(日)	15:00~	中央図書館
セルフ工作	くるくるフラワー / 幼 小	~6/29(金)	9:00~17:00	サンテパークたはら
子ども工作教室	とばして遊ぼう / 幼 小 先着100名	6/19(日)	10:00~15:00	☎25-1234
竹のとうろう	 ドリルで穴を開けて竹のとうろうをつくる/どなたでも 参加費:300円~	6/1(金)~30(金)	9:00~16:00	シェルマよしご ☎22-8060

子育てファミリー向けイベント

イベント名	内容/対象	日付	時間	場所/問い合わせ
子育て講座「ハグ」	子育てに役立つアドバイス / 乳 幼 と保護者	6/15(金)	10:30~	児童センター ☎23-4761
親子リトミック 予約	音楽に合わせて親子で体を動かそう / 乳 幼 と保護者	6/24(金)	10:30~、11:10~	
母乳相談	妊産婦や卒乳を考えている方	6/6(月)(あつみライフランド) 6/3(日)、17(日)(すくっと)	9:30~10:30	あつみライフランド ☎33-0386 すくっと ☎23-1510
赤ちゃんサロン	0歳児と保護者	6/13(月) 童浦・中部校区 6/20(月) 六連・神戸・大草・東部校区 6/21(火) 衣笠・南部・野田・高松・赤羽根・若戸校区 6/28(日) 福江中学校区・泉校区	10:00~11:30	6/13(月)、20(月)、21(火) すくっと ☎23-1510 6/28(日) あつみライフランド ☎33-0386
プレマクッキングサロン 予約	市内在住の妊婦さん	6/12(日)	10:00~13:00	すくっと ☎23-1510
キッズサロン	スマイル☆タイム/1~3歳児と保護者	6/17(金)	9:30~11:00	さくらルーム(すくっと) ☎23-1510

発達が気になるお子さんの早期教育相談

対象:原則、幼児期から就学前までの子どもおよびその保護者
日時:7月25日(月)・28日(木)/午前10時~午後3時25分(要予約)
場所:豊橋教育会館(ライフポートとよはし内) 相談料:無料
申込:6月24日(金)までに電話にて 主催:愛知県教育委員会

▶ 学校教育課 ☎23-3679



子育てファミリー向けイベント



◀ 予約が必要な
すくっとの講座申込



◀ 予約が必要ななのはな
ルームの講座申込

イベント名	内容/対象	日付	時間	場所/問い合わせ
さくらルーム 誕生会	お誕生日会/6月生まれの1~3歳児と保護者	6/27(月)	10:00~10:30	さくらルーム(すくっと) ☎23-1510
子育て講座 予約	トイレトレーニング/0~3歳児と保護者	6/16(木)	10:00~10:30	
	こんな時どうする?「救急法」/0~3歳児と保護者	6/7(火)	10:00~11:00	
	7カ国語で遊ぼう!/0~3歳児と保護者	6/22(木)	10:30~11:10	
	乳幼児の食物アレルギーについて/0~3歳児と保護者	7/5(火)	10:30~11:00	
なのはなルーム 誕生会 予約	お誕生日会/0~3歳児と保護者	6/30(木)	11:00~11:30	なのはなルーム(伊良湖岬保育園) ☎38-0760
パパのための 出産準備クラス 予約	初めてパパになる方および妊婦さん	6/25(土)	9:30~12:00	すくっと ☎23-1510
親子クッキング教室 予約	市内在住の4~12歳と保護者	6/26(日)	10:00~12:30	

● 子育て施設のお問い合わせ・子育てサークルの情報 ●

子育て支援センター ▶ 子育て支援課 ☎23-3513

田原児童センター ☎23-4761

さくらルーム(親子交流館すくっと内) ☎23-1510

- ◆ 開放日:水曜・年末年始を除く毎日(水曜が祝日の場合は翌平日を除く)
- ◆ 時間:9:00~12:00、13:00~16:00

なのはなルーム(伊良湖岬保育園内) ☎38-0760

こがめルーム(あかばねこども園内) ☎45-2416

- ◆ 開放日:月~金曜日(祝日・お盆・年末年始を除く)
- ※なのはなルームは、奇数月第3木曜午後も除く
- ◆ 時間:9:30~12:00、13:00~15:30

共通事項

- ◆ 対象:おおむね3歳までの乳幼児とその保護者
- ◆ 利用方法:予約不要
- ◆ 出張子育てひろば:
泉市民館(金曜日 9:30~11:00)
※開催のない週もあります

◆ 開館時間:10:00~12:00、13:00~17:00

※休館日:月・火曜日

◆ 対象:0~18歳未満の児童(小学校入学前の乳幼児は保護者の付き添いが必要)

子育てサークル ▶ 親子交流館 ☎23-1510

子育て中のママやパパの情報交換の場「子育てサークル」の活動カレンダーを配信しています。育児仲間探しに、ぜひご活用ください。



こし見て!たはら

たはらスナップ

みんなのひろば

おしらせ

おでかけ情報

連載コーナー

サンテパルクたはら

▶ 農業公園管理事務所 ☎25-1234



▲サンテパルクたはら
Instagram

出張工作教室「くるくるひまわり」を開催します!

① 赤塚山公園

日 時:7/10(日)10:00~15:00

場 所:赤塚山公園ぎよぎよランド創造の部屋

② 伊勢湾フェリー

日 時:7/17(日)、8/21(日)9:30伊良湖発、15:20鳥羽発

場 所:伊勢湾フェリー船内

※写真はイメージです
※詳しくはHP・Instagramを
ご覧ください



◀ サンテパルクたはらHP

すくっとへ行こっと!

▶ 親子交流館 ☎23-1510

休館日:毎週水曜日(祝日の場合は翌木曜日)



▲すくっと
Instagram

パパのための出産準備クラスをご利用ください

新米パパに、妊婦・育児の体験をしてもらいながら、パパの役割を伝えています。また、先輩パパ・ママから子育ての体験談を直接聞くこともできます。妊娠中、そして赤ちゃんが生まれてから、パパがどのように家族と向き合い、子育てに関わっていくのか、ママと一緒に考えてみましょう。

パパが主役の講座です。赤ちゃんのいる生活をぜひ感じてみてください。

内容:パパの妊婦体験、赤ちゃん人形を使った育児体験、先輩パパ・ママとの交流会

対象:市内在住で初めてパパになる方と妊娠6~8カ月ごろの妊婦さん

申込:要予約



一般向けイベント

イベント名	内容/対象	日付	時間	場所/問い合わせ
渡辺崋山を知るために	渡辺崋山と松崎 ^{こうどう} 憐堂 講師:大崎洋氏(崋山・史学研究会員)	6/11 ^土	9:00~9:45	崋山会館 ☎22-1700
図書館でいきいき!元気タイム	名作文学や、市民の皆さんが創作した作文や詩などを音読/どなたでも	6/24 ^金	10:30~11:45	中央図書館
フリーマーケット	リサイクル品を持ち寄るフリーマーケット	6/26 ^日	9:30~12:00	サンテパークたはら ☎25-1234
東三河広域連合「介護入門講座」・田原福祉グローバル専門学校「オープンカレッジ」 予約 健康マイレージ対象	介護を必要とする方と関わる際の基礎知識や技術を楽しみながら学ぶ/東三河に在住、在勤のシニアの方で、介護事業所に所属していない方 定員:50名(先着順) 受講料:無料(別途、調理食材代約500円、施設見学時の昼食代約1,000円) 申込:6/24 ^金 までに電話、FAXにて(FAXの場合は、住所・氏名・年齢・電話番号を明記)	7/1 ^金 、8 ^金 、15 ^金 、22 ^金 、29 ^金	10:00~15:00	田原福祉グローバル専門学校 ☎22-3939 FAX 22-7340
普通救命講習会 予約 健康マイレージ対象	心肺蘇生法やAED(自動体外式除細動器)の取り扱い方法などを学ぶ/市内在住・在勤・在学の方、20名(先着順) 申込:7/9 ^土 までに電話、QRコードにて	7/10 ^日	9:00~12:00	渥美分署 ☎33-0119
防災ボランティアコーディネーター養成講座 予約	災害時に、被災者とボランティアの調整役となる防災ボランティアコーディネーターの技能を学ぶ/いずれか1日受講できる方 定員:各回30名(先着順) 持ち物:筆記用具、昼食 申込:7/15 ^金 までに電話、FAXにて(FAXの場合は、希望日・住所・氏名・電話番号を明記) その他:講座終了後に修了証書を授与	7/24 ^日 ・31 ^日 ※両日とも同じ内容です	10:00~16:30	場所:【7/24】渥美文化会館大会議室(2階)、【7/31】田原福祉センター大会議室(3階) 申込:田原市社会福祉協議会 ☎23-0610 FAX 23-3970
第25回愛知県介護支援専門員実務研修受講試験 予約	対象:保健・医療・福祉に関する法定資格に基づく業務、または特定の相談援助業務に通算5年以上の実務経験がある方で、保健分野などの業務に従事し、勤務地が愛知県にある方、または過去に保健分野などの業務に従事し、現在、愛知県在住の方 試験案内などの配布期間:~6/30 ^日 配布場所:高齢福祉課、赤羽根市民センター、渥美支所 願書受付期限:6/30 ^日	10/9 ^日	—	愛知県社会福祉協議会福祉人材センター ☎(052)212-5530

アサリやハマグリなど水産物の採取について



◀市HP

田原市の一部を除くほとんどの海や砂浜には、漁業権が設定されており、地元の漁業協同組合員以外の方の方は、この区域内でのアサリやハマグリなどの水産物を採取できません。

採取した場合は、罰せられる場合がありますので、ご注意ください。

※ただし、有料の潮干狩場、趣味の釣りなどは除く



▶農政課 ☎27-7275

田原市公式インスタグラム たはら暮らし



本市ではインスタグラムに公式アカウント「[tahara_kurashi\(たはら暮らし\)](#)」を開設しています。

「たはら暮らし」には、私たちが日頃目にしている市内の風景や暮らしの1コマ、地域のイベントなどの写真を投稿しています。

また、「[tahara_kurashi\(たはら暮らし\)](#)」のフォロワーの皆さんが、「#たはら暮らし」を付けて投稿した写真を、広報たはらの背表紙(28ページ)に掲載もしています。皆さんからの投稿をお待ちしています♪

▶広報秘書課 ☎22-0138



ホットニュース Hot News

◎にじいろサービスが読書をサポートします

にじいろサービスとは、自分で本を読むことや図書館に来ることが難しい方と情報をつなぐサービスです。耳で聞いて楽しむ録音図書デージーや、点字絵本などを借りることができます。ご希望の本を図書館で声を出して読み上げる対面朗読など、読書のサポートも行っています。

また、拡大読書器やプレクストーク、車いす用カートなど、図書館を便利に利用するための補助用具や機器もご用意しています。ぜひご利用ください。



▲プレクストーク



▲にじいろサービスの棚

オススメの本



わらのうし
 内田莉沙子/文 ゴルディチューク/絵
 福音館書店

ウクライナの昔話です。新たに挑戦すること、相手を信じること、約束は必ず守ることの大切さが感じ取れる絵本です。



推しにささげるスイーツレシピ
 メリリル/著 グラフィック社

推しのイメージカラーを見ると心ときめくあなた！推し色のスイーツを作ってみませんか？かわいいレシピがいっぱい♪

History Inquiry Club 其の224 歴史探訪クラブ

文化財課(博物館) ☎22-1720
 吉胡貝塚資料館 ☎22-8060
 渥美郷土資料館 ☎33-1127

博物館HP 博物館Instagram

蔵王権現と蔵王山の地質

蔵王山という名前は、鎌倉時代中頃から室町時代初め頃、田原にいた山伏(※)が蔵王権現を開創したことから名付けられたといわれています。

蔵王山を平地から見た際に目につくのは、山頂にある展望台です。展望台からは、汐川干潟や田原市街地、三河湾、姫島、東三河の山々などが一望でき、とてもきれいな景色です。空気が澄んだ日には富士山が見えることもあります。

展望台には、車で行くことができますが、登山道も整備されています。四季折々の自然を感じながら、権現の森から登ることができます。蔵王山は古くから信仰の場とされており、登山道の途中には、現在でも蔵王権現や熊野三所権現があります。また、道中に太平洋戦争の慰霊碑、山頂付近に戦争遺跡の塹壕などの歴史的な遺産があります。

また、蔵王山の地質は、周辺の山々と同じく主にチャートできており、泥岩や石灰岩なども見られま

す。チャートや石灰岩は、海底の放射虫やサンゴ礁などが長い期間をかけて岩石化したものです。これらは、はるか昔、海底にあった大陸プレートが太平洋プレートの働きによって隆起し、地上に現れた岩石です。そのため、展望台の下の道路に面している場所では、チャートの露頭が、登山道の途中の所々にはチャートを見ることができます。

権現の森から歩いて登山し、展望台で渥美半島の景色を眺めると新たな発見があるかもしれません。ぜひ蔵王山に出かけてみてはいかがでしょうか。

※山中で修行をする修験道の宗教者 (学芸員 清水俊輝)



▲展望台下の道路沿いにあるチャートの露頭

ヘルシーな健康応援ナビ

NAVI



健康課
市役所内
☎23-3515 FAX23-3810
あつみライフランド
☎33-0386 FAX33-0319

今年も検診を受けましょう

多くの病気は、自覚症状がないまま進行し、症状が出る頃には悪化していることが多いものです。早めに検診を受け、病気を早期発見し適切な治療を受けること、生活習慣を見直すことが大切です。

市が実施する検診の対象は、左表

検診(健診)名	対象者(年齢:令和5年3月31日時点)	
結核・肺がん検診	40歳以上の方	
胃がん検診	バリウム検査	40～79歳の方
	内視鏡検査	50、52、54、56、58、60、62、64、66、68歳の方(自己負担2,000円)
大腸がん検診	35～79歳の方	
乳がん検診	乳腺エコー	30歳代の女性で昨年度未受診の方
	マンモグラフィ	40～79歳の女性で昨年度未受診の方
子宮頸がん検診	20～79歳の女性で昨年度未受診の方	
子宮頸がん検診+HPV検査	25～65歳の女性の方で、子宮頸がん検診を昨年度未受診の方(HPV検査は自己負担2,000円)	
前立腺がん検診	50、55、60、65、70歳の男性	
肝炎ウイルス検診	40、45、50、55、60歳で過去に同検査を受けたことがない方	
成人歯科検診	20、25、30、35、40、45、50、55、60、65、70、75、80歳の方	
骨粗しょう症検診	40、45、50、55、60、65、70歳の女性	
健康応援健診	35～39歳の方 40歳以上で生活保護を受給している方	
特定健診	40～74歳で田原市国民健康保険に加入の方	
後期高齢者健診	75歳以上の方(一定の障害がある方は65歳以上) ※昭和22年5月1日～9月30日生まれの方は誕生月の翌月末に通知を発送予定	

※がん検診の対象者は、会社などで検診(健診)の機会がなく、治療中や経過観察中でない方です。
※80歳以上の方で、大腸がん検診、乳がん検診、子宮頸がん検診を希望される方は、クーポン券を発行しますので健康課へご連絡ください。胃がん検診は、バリウム検査などの安全性を考慮した上で、検診を希望される方は、主治医にご相談の上、健康課へご連絡ください

の通りです。対象者には、5月下旬までに通知が届く予定です。(※後期高齢者健診の通知発送時期は左表参照) 実施期間や受診可能な医療機関は、各検診の通知をご覧ください。また、自覚症状や体調に不安がある方は、検診を待たずに受診してください。

◆不妊治療費の一部助成

今年度から特定不妊治療費の一部が保険適用になり、愛知県助成制度が廃止になります。

本市では、子どもを望むご夫婦を少しでも応援していくため、次のような助成を継続していきます。

【助成対象】治療日および申請時点で夫婦の一方または両方が田原市に住所がある方

【助成治療】①一般不妊治療…不妊検査、人工授精(保険適用分) ②特定不妊治療(体外受精、顕微授精(保険適用分の一部))

【助成金額】一年度あたり15万円を上限(不妊治療費の自己負担額から高額療養費や付加給付金を除いた額)

【申請時期】①一般不妊治療…3月診療分から翌年2月診療分を翌年3月末までに申請 ②特定不妊治療…治療が終了した月の翌月の末日までに申請

【その他】県では、専門家による不妊、不育について無料相談窓口を設けています。

相談先:愛知県不妊・不育相談センター(名古屋大学医学部附属病院内)

☎0527417830(相談専用)



相談センターHP

●休日当直医

※当直医は変更になる場合がありますので、市役所へご確認の上、受診してください。市役所 ☎22-1111(代表) また、各医療機関へ電話で受診方法を確認した後、受診してください

月日	当直医	電話番号	月日	当直医	電話番号
6月5日(日)	北山クリニック(農高前)	☎23-3946	7月3日(日)	おかだクリニック	☎37-0001
	田原歯科クリニック	☎23-1626		かわさき整形外科クリニック	☎22-7700
6月12日(日)	朽名医院	☎33-0162		すずき歯科	☎23-0033
	田原南こころのクリニック	☎27-7100	7月10日(日)	富永医院	☎23-1316
	さんくろう歯科クリニック	☎33-1184		山本耳鼻咽喉科	☎24-4100
6月19日(日)	藤岡医院	☎32-1515	渡辺歯科医院	☎32-3561	
	木村歯科医院	☎22-0404			
6月26日(日)	第2国見医院	☎23-2302			
	あおきファミリー歯科	☎32-2700			

診療時間 内科 ●9:00～17:00/歯科 ●9:00～12:00 診療時間以外 渥美病院 ●☎22-2131 にお問い合わせの上、受診してください

◆「たはら健康マイレージ」でお得に健康になる♡

「たはら健康マイレージ」は、誰でも気軽に参加できる、健康づくりを応援する取り組みです。健康づくりに取り組みと点数が貯まり、合計100点を超えた方は、特典を手に入れることができます。ご家族や友人と一緒に取り組んでみませんか。

■点数を貯める取り組み例

- ①健診(検診)を受診する
- ②対象講座、イベント、ボランティアに参加する
- ③ラジオ体操をする
- ④プラス10分歩く

■参加方法(点数の貯め方)

- ①チャレンジシートで参加する
健康課、あつみライフランド、市民館などにある「たはら健康マイレージチャレンジシート」を使う。
- ②アプリで参加する

アプリストアで「あいち健康プラス」を検索するか、下記QRコードを読み込んで、アプリをダウンロードしてください。

※「あいち健康プラス」は、歩数記録、健康目標の設定、体重・血圧の記録など、健康管理を支援するアプリです



▲iOS版



▲Android版

▲アプリ画面

※アプリをダウンロードした方は特典として10点加算されます

▼対象：小学生以上の市民、市内在勤・在学の方

▼実施期間：6月1日(水)～令和5年2月28日(火)

▼特典の交換について

点数が貯まったら、健康課または、あつみライフランドへシートやアプリ画面を提示してください。特典として、たまばカード500ポイント引換券*および「まいかカード(県優待カード)」と交換します。さらに、達成者の中から抽選で、素敵な記念品が当たります。

※詳細はHPをお問い合わせください

◆「あと1000歩1歩かまい」キャンペーンで健康に！

▼対象者：市民、市内在勤・在学の方

▼実施期間：6月1日(水)～令和5年2月28日(火)

▼参加方法：健康課・あつみライフランド・赤羽根市民センターにある応募用紙と「東海道五十三次記録表」または「渥美半島ぐるっと一周ウォーキング記録表」(以下「記録表」)を入手し、ウォーキングの記録を記入(記録表などは市HPからダウンロード可)

▼提出方法：7月1日(金)から令和5年2月28日(火)までに応募用紙と記録表を配布場所へ提出(期間中参加は1人1回)



▲東海道五十三次ウォーキング記録表と渥美半島ぐるっと一周ウォーキング記録表

▼その他：82万5000歩(東海道五十三次)または17万5000歩(渥美半島ぐるっと一周)を達成された方にたまば200ポイント引換券を進呈します

お手軽フィットネス

ながら運動で
ぽっこりお腹を解消しちゃおう!

忙しい毎日だと運動のために時間を取るのも難しいですね!今回は、オフィスでも家庭でも簡単にこっそりとできる腹筋運動をご紹介します!

スポーツ課 ☎23-3531



- ①イスに浅めに腰掛け、手をついて両足をあげます。(机に肘をつけるでもOK!)
- ②お腹を意識しながら、その姿勢を1分キープ!
- ③ゆっくりと足を地に戻します。

※①～③を好きなだけ繰り返す



シニアのひろば



在宅高齢者の見守りと 栄養管理のために

在宅高齢者の安否確認をしながら、栄養バランスを考えた弁当を配達する「配食サービス」をご紹介します。

【対象】

65歳以上の1人暮らし世帯、高齢者のみの世帯およびこれに準ずる世帯(日中独居などで、見守りや栄養改善の必要のある方)



※詳しくは高齢福祉課へご相談ください

【内容】

1日1食を週5食以内(月~土曜)で、希望日の昼食または夕食に弁当を配達

【利用料】

弁当代は実費負担(配達料金は無料)

【注意事項】

- ・配達的时间指定はできません
- ・配達事業者により配達できない日があります
- ・利用可能な配達事業者については、お問い合わせください
- ・普段から車を運転される方は、対象とならないことがあります

【申込方法】

高齢福祉課、赤羽根市民センターまたは渥美支所市民生活課にある申請書およびアクセスメント票を記入し提出
※申請書は、市HPからダウンロードもできます

行方不明高齢者の早期発見へ

「見守りシール」を配布します

認知症による行方不明高齢者の早期発見、保護につながる「認知症見守りQRラベルシール」を配布します。7月1日(金)から受け付けを始めます。

【対象】

市内在住で行方不明が心配される高齢者など

【シールの仕組み】

専用のQRコード付きシールをあらかじめ高齢者の衣類や持ち物に貼っておき、行方不明の際、発見者にスマートフォンで読み込んでもらうと家族に通知メールが届きます。

【シール交付までの流れ】

- ① 申請書に必要事項を記入して市へ提出
- ② 審査後、申請者に利用決定通知を送付



- ③ 高齢福祉課で本人情報を登録
 - ④ 申請者へ見守りシールを交付
 - ⑤ 高齢者の衣類や持ち物にシールを貼付
- 【申請窓口】
高齢福祉課、赤羽根市民センターまたは渥美支所市民生活課

高齢福祉課高齢福祉係

☎ 23-4654

◆唾液を増やす「唾液腺マッサージ」で口の中から健康を保ちましょう

年齢を重ねるにつれて、唾液が出にくくなります。唾液には、悪い菌や乾燥から守る機能が備わっており、口の中を健康に保つ重要な役割があります。

【耳下腺のマッサージ】

人差し指から小指までの4本の指を頬にあて、上の奥歯あたりを後ろから前へ向かって回す。(10回)

【顎下腺のマッサージ】

親指を顎の骨の内側の柔らかい部分にあて、耳の下から顎の下まで5力所くらいを順番に押す。(各5回ずつ)

【舌下腺のマッサージ】

両手の親指をそろえ、顎の真下から(各5回ずつ)手を突き上げるようにグーツと押す。(10回)

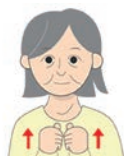

農政課 ☎23-3517

「食育」を実践していますか？

令和4年3月に「たはら食育推進計画2026」を策定しました

「食育」を実践していますか？

農政課 ☎23-3517

「渥美半島田原市メロンの日」

7月6日は

「渥美半島田原市メロンの日」

「食育」を実践していますか？

令和4年3月に「たはら食育推進計画2026」を策定しました

田原市では、食を通じて健康な体をつくり、豊かな心を育み、環境に優しい暮らしを築くことにより、健康で潤いと活力のあるたはらの構築を目指します。

市民の食の安全に対する関心や意識はあるものの、食習慣の乱れや栄養

の偏り、若者の食育への関心の低下など、いまだ健全な食生活の実現には至っていないため、今後も継続した取り組みが必要です。

市民一人一人の「体」「心」「環境」の視点による健全な食生活の実践と、多様な関係者との連携により、食育を推進します。

計画の本編と概要版は、市HPからダウンロードすることができます。食育の推進のため、ぜひご利用ください。

●食育を実践していますか？

☑ チェックしてみよう。

健康な「体」を作る

- 朝食を毎日食べている
- 主食・主菜・副菜がそろった食事をしている
- よく噛んで食べている
- 食品表示を確認して安全安心を基準に食材を選んでいる

- ★たいへんよくできました……10
- ★よくできました……7~9
- ★ふつう……4~6
- ★がんばりましょう……3以下

豊かな「心」を育む

- 家族や友達、地域の人と楽しく食事をしている
- 行事食や郷土料理を作ったり食べたりしている
- 食事のマナーを家族みんなで守るよう心掛けている

環境に優しい暮らしを築く

- 残さず食べる
- 買すぎない、作りすぎない
- 地元の食材に関心を持ち、地産地消を心掛けている

▲食育チェックリスト「たはら食育推進計画2026概要」より

●毎年6月は「食育月間」
生活のリズムを整え、家族で楽しく食事をしましょう！
本市では、新鮮でおいしい農畜水産物がそろいます。ぜひ地元の食材を積極的に活用し、健康な食生活を送りましょう。



▲市HP

田原市のメロン



▲アールスメロン (マスクメロン)
温室内で1株から1個だけを残して育てられる高級メロン。甘味が強い



▲イエローキング
網目のない鮮やかな黄色が印象的。やわらかくまろやかな味わい



▲タカミメロン
網目が細かいのが特徴。香りが強く糖度が高い

本市は、メロンの産出額県内1位を誇るメロンの産地です。7月頃になるとさまざまなメロンが出そろうことから、7月6日を「渥美半島田原市メロンの日」と制定し、消費者の皆さんにメロンをPRしています。今年も、主な出荷先である名古屋市を中心に本市産のメロンの魅力をPRします。

また、本市産メロンをマレーシアや香港に輸出する取り組みも継続して行い、さらなる販路拡大を目指します。

今月の花

6月の

渥美半島の花と鉢花

グロリオサ

(花 / 出荷時期: 1年中)

花ことば

栄光、勇敢

花弁が波打って反り返っている姿が個性的な花です。県内1位の生産量で約50万本出荷されています。



ハイビスカス

(鉢花 / 出荷時期: 5月~7月)

鉢

花ことば

常に新しい美

つぼみ
枝先に新しい蕾を付け、次々と花が咲きます。県内1位の生産量で約33万鉢出荷されています。

みんなで取り組む防災・減災 ひでくんの防災知恵袋

▼土砂災害から身を守るには

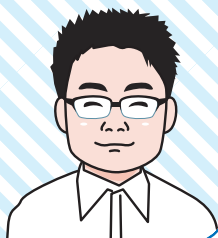

こんにちは、ひでくんです。

土砂災害は、主に台風や長雨、集中豪雨などの大雨により、地盤がゆるむことで発生します。

近年、全国各地で猛威を振るっている土砂災害について正しく知って、災害に備えましょう。

◆土砂災害の特徴

土砂災害は、次のように分類され、それぞれに特徴があります。

●がけ崩れ
雨や地震などの影響で地盤がゆるみ、突然斜面が崩れ落ちる。

●土石流
山や川を構成する土砂が大雨などにより発生する大量の水と一緒に激しく押し流される。



●地すべり
地下水などの影響により、斜面を構成する土の塊が斜面下方に大きくすべりだす。

◆土砂災害の起こりやすい場所

土砂災害のおそれのある区域（土砂災害警戒区域、土砂災害危険箇所）を事前に知っておきましょう。田原市防災マップやマップあいちで確認できます。



▲田原市防災マップ



▲マップあいち

◆土砂災害警戒情報

大雨警報が発表されている状況で、土砂災害の危険度が高まったときには、「土砂災害警戒情報」が発表されます。田原市に土砂災害警戒情報が発表されたら、避難指示の発令に気を付けるとともに、避難指示が発令されていなくても、早めに安全な場所に避難しましょう。

▼防災対策課 ☎23 3548

キャベゾウ・かいくんの

渥美半島きらり☆ゆるさんぽ

▼渥美半島☆観光大使の2人が、きらり☆と光る田原市の観光資源をご紹介します



今回は、この時期見頃のアジサイが鑑賞できるスポットを紹介するきゃべ☆



はじめとした梅雨に色とりどりの花を咲かせるアジサイは品種も多く、色や形もさまざまで、花の色の違いは、育った土の酸度によって変化するといわれています。土が酸性だと青色、アルカリ性だとピンク色、中性だと紫色になるそうです。

色の違いの仕組みがわかると、鑑賞がもっと楽しくなりますね。

アジサイが鑑賞できるスポット

◆初立池

初立池公園 北側にあるしょうぶ園を取り囲むようにアジサイが植えられています。



◆アジサイロード

堀切町から小塩津町に至る国道42号沿いの約3kmにわたって約1800株のアジサイが植えられています。車窓から美しい景観を楽しむことができます。

◆滝頭公園

滝頭不動滝へ行く途中の大山おおやまづみ神社手前左手に、アジサイの森があります。

田原市は、愛知県内で出荷数1位を誇るアジサイの生産地でもあります。最近では贈り物としても人気のあるアジサイを、日頃の感謝の気持ちを込めて、ご家族へプレゼントしてみませんか？

アジサイの花ことは「家族団らん」「和気あいあい」キャイ☆



▼商工観光課 ☎23 3522

こ
こ
見
て
！
た
は
ら

た
は
ら
ス
ナ
ッ
プ

み
ん
な
の
ひ
ろ
ば

お
し
ら
せ

お
で
か
け
情
報

連
載
コ
ー
ナ
ー

6月 June オススメ番組 12ch 地デジ

6/11(土) 平日▶午前9:00～、午後0:45～、4:30～、8:45～
土日▶午前9:30～、午後4:30～、8:45～

がんばれ高校球児2022

第1弾 6/11(土)～17(金)

時習館・豊橋東・豊丘・福江・新城有教館・
国府・小坂井・蒲郡

第104回「全国高等学校野球選手権愛知大会」を目前に控え、厳しい練習に励む東三河エリアと幸田の各高校の野球部を直撃取材します!

(放送日や紹介校の変更が生じる場合があります)

第2弾 6/18(土)～24(金)

豊橋南・豊橋商業・豊橋西・成章・豊川・
豊川工科・蒲郡東・海陽学園



第3弾 6/25(土)～7/1(金)

豊橋工科・豊橋中央・桜丘・渥美農業・
御津・三谷水産・幸田

6/18(土) 午後1:15～

生中継

第104回 全国高等学校野球選手権愛知大会抽選会

夏の甲子園の切符をかけて行われる愛知大会の抽選会を刈谷市総合文化センターから生中継。今年も激戦必至の愛知大会の展望や、シード校などの注目校もじっくり解説します。
制作:愛知県ケーブルテレビ協議会

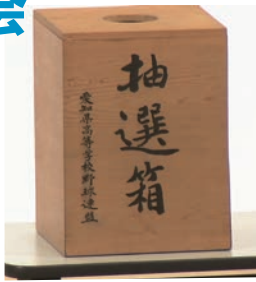

6/4(土) 6/11(土)

午前8:00～、6/5(日) 午後7:00～、
6/11(土) 午前8:00～、6/12(日) 午後7:00～

1時間30分



マイクロプラスチックって聞いたことがありますか?とても細かいプラスチックのごみのことですが、この映画は、そのことに興味を持ったニューヨークの小学5年生たちが自分たちで勉強し、プラごみの廃止運動を始め、やがて地域や行政も巻き込んでいく感動のドキュメンタリーです。
(日本語吹き替え版で放送)

市議会定例会

豊橋市、田原市、新城市の各議場から一般質問の様様を生中継します。
※放送日程は変更する場合がございます。あらかじめご了承ください。



豊橋市 113ch
▶6/13(月)・14(火)・15(水)
午前10:00～終了

田原市 12ch
▶6/13(月)・14(火)
午前10:00～終了

新城市 12ch
▶6/15(水)・16(木)・17(金)
午前10:00～終了 ※17日は予備日

放送日程・内容は変更になる場合があります

ティーズチャンネルで放送中
デジタル12ch

たはら 市政情報番組

広報秘書課 ☎22-0138



●たはら市政番組のバックナンバーはインターネットでも視聴可能です!



毎日6回放送
①7:20 ②10:00 ③12:20 ④15:20 ⑤18:20 ⑥22:20
※天候などにより、内容を変更する場合があります

●街角ネットたはら

放送日	内容
5/26(木)～6/2(木)	田原風まつり ヒマワリ種まき体験
6/2(木)～6/9(木)	田原市職員PR動画 ハイビスカス出荷
6/9(木)～6/16(木)	田原市陸上大会 山林火災訓練
6/16(木)～6/23(木)	菜の花環境学習 田原を美しくする推進デー
6/23(木)～6/30(木)	歯の健康フェスティバル

農業委員会だより

田原市農業委員会 / ☎ 23 3519 FAX 22 3817



農業者年金「現況届」の提出をお忘れなく

受付期限は6月30日(木)まで

現況届は、農業者年金を受給するために必要な手続きです。農業者年金基金から受給者に送られた現況届に必要な事項を記入の上、提出してください。

- ・現況届をなくした場合、農業委員会事務局へご連絡ください。
- ・年金受給者が亡くなられた場合、お近くの農協で死亡届の手続きをしてください。(戸籍謄本、請求者の預金通帳など)
- ・現況届の提出がない場合は年金の支給が一時停止となりますのでご注意ください。

【提出先】

農業委員会事務局(市役所内)
赤羽根市民センター
渥美支所市民生活課

令和3年度農業委員会審査件数

田原市農業委員会が令和3年度に農地の売買・貸借・転用などの申請を審査した件数は、次の通りです。

種別	件数	面積
●農地の売買、贈与、貸し借りをする場合の手続き		
●農地法第3条関係		
売買	45	7万8271㎡
交換	8	9990㎡
贈与	39	5万8341㎡
賃貸借	3	1万9547㎡
使用貸借	4	1万1940㎡
地上権	2	406㎡
計	101	17万8495㎡

・農業経営基盤強化促進法関連
※農地の売買・貸借のうち農業者の経営規模の拡大、農地の効率的

利用など、特定の条件に当てはまる場合に利用できる制度

種別	件数	面積
●農地以外に利用するための手続き(農地転用)		
●農地法第4条関係		
自己所有の農地を転用する場合		
許可	5	2083㎡
届出	13	8622㎡
計	18	1万0705㎡



●農地以外に利用するための手続き(農地転用)

※表中の「許可」は、市街化調整区域を対象とした転用、「届出」は市街化区域を対象とした転用のことを言います。

●農地法第4条関係

種別	件数	面積
●農地法第5条関係		
農地を買ったり、借りたりして転用する場合		
許可	32	4万2121㎡
届出	30	1万1043㎡
計	62	5万3164㎡

●農地法第5条関係
農地を買ったり、借りたりして転用する場合

各種申請には毎月締め切り日があります。期日を守りましょう。

農地の適正管理を心掛けましょう

毎年4月、7月、10月は「耕起月間」です。遊休農地となつて、周囲に迷惑にならないよう耕起しましょう。

これから雨の多い季節になります。畑の表土が流出すると、雨水の排水や道路の通行を妨げてしまいます。畑のふちの点検・土留めの修繕など対策をお願いします。



消防かわる版

お出かけは マスク戸締め 火の用心



愛知みなみ農業協同組合が「消防団等地域活動表彰」を受賞

4月14日(木)に「消防団等地域活動表彰伝達式」を行い、市内の事業所である愛知みなみ農業協同組合の代表者へ消防長から伝達しました。

この表彰は、消防団活動に深い理解や協力を示し、地域防災力の向上に寄与している事業所に対して、消防庁長官が表彰するものです。

愛知みなみ農業協同組合は、61名の従業員が田原市消防団に入団しており、風水害や火災時の消防団活動への配慮など、消防行政への貢献が高く評価されました。



●愛知みなみ農業協同組合の鈴木代表理事組合長(中央左)と大羽総務課長(中央右)

特別水難救助隊の紹介

令和元年7月に発足した特別水難救助隊は、今年で4年目を迎え、現在は6名の消防職員と2名の機能別団員が1年を通して太平洋や三河湾で訓練を行い、災害に備えています。これまで、25件の水難事故に出動し、うち15件の救助活動を行いました。(令和4年4月1日現在)



●要救助者救出訓練の様子

今年度も機能別団員と合同訓練を実施し、よりレベルの高い水難救助活動を目指して取り組んでいます。海に囲まれた本市で皆さんが安心・安全に過ごせるまちを目指してこれからも訓練に励みます。



●水上バイク操船訓練の様子

住宅用火災警報器の寿命は10年です

住宅用火災警報器の設置が義務付けられてから10年以上経過しています。

住宅用火災警報器は、煙を感知すると音や音声で警報を発して火災を知らせてくれます。

しかし、古くなるとセンサーなどの性能の劣化や、電池の寿命により、火災を感知しなくなることがあるた

め、とても危険な状態となります。設置から10年を目安に交換をし、定期的に作動確認を行いましょ。設置時期がわからないときは、機器に記載されている「設置年月」または「製造年」を確認してください。



まだ設置されていない住宅にお住まいの方は、大切な家族の命を守るため、左の図を参考に、住宅用火災警報器を設置しましょう。

住宅用火災警報器の設置場所(例)

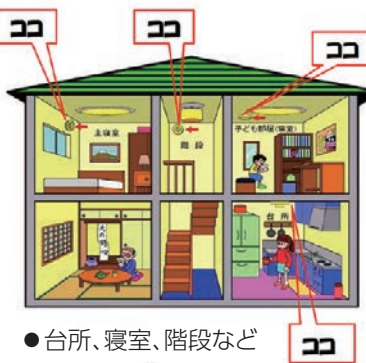

●台所、寝室、階段など

▼予防課 ☎23,4074



1歳

長神 ひかりちゃん
(大久保町)



2歳

牧野 りんちゃん
(田原町)



6歳

山本 めいちゃん
(古田町)



ごきげん
SMILE



3歳

モコちゃん
フクロモモンガ
(田原町 木下さん)



6か月

きなこちゃん
雑種
(田原町 村松さん)



4歳

山本 いちかちゃん
一歌ちゃん
(田原町)

みんなの笑顔 大募集!

お子さんの笑顔を皆さんに届けてみませんか?小学校入学前のお子さんや、可愛いペットの写真を大募集!
※敬称は全て「ちゃん」

申し込みの詳細は市HPまで



INSTAGRAM



田原市公式インスタグラム たはら暮らし

このコーナーでは、田原市公式アカウント「tahara_kurashi」をフォローしている方が、「#たはら暮らし」の検索ワードを付けて投稿した画像の中から、厳選したものをご紹介します。



hitoyasumi_
サンテパルクたはら

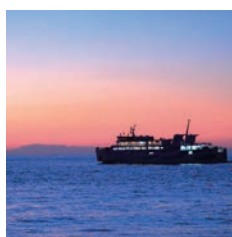

alpen_boys
伊良湖港

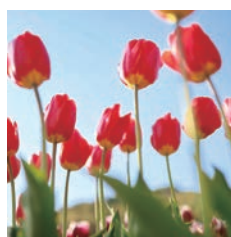

mi_na_kokoro
サンテパルクたはら

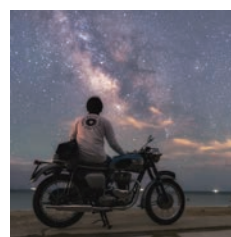

yamasi.1109
太平洋ロングビーチ

広報たはら No.881 令和4年6月号
編集・発行／田原市役所企画部広報秘書課
電話／0531-22-1111(代表)
Eメール／koho@city.tahara.aichi.jp
市HP／https://www.city.tahara.aichi.jp

●人口と世帯数(令和4年5月1日現在)

総人口	59,845人		
男性	30,297人		
女性	29,548人		
世帯数	22,637世帯		
出生	31人	死亡	59人
転入	304人	転出	165人
増減	111人	※増減は4月中です	

●行政面積

191.11km²
(令和3年1月1日時点・国土地理院調べ)

宇連ダム・大島ダム・調整池の貯水率

令和4年5月20日現在【水資源機構調べ】
水道料金のお支払いは、便利な口座振替です。
(%)総貯水量：51,820千m³

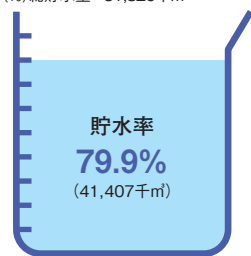

注目の給食 キャベコロ



カレー風味のキャベツのコロッケです。田原産のキャベツで作ります。たはら食育週間中の17日に「愛知を食べる学校給食の日」の献立として登場します。
〔毎月の献立〕



【表紙の写真】滝頭公園

今月の「表紙」

どうしても憂鬱なイメージがある「雨」ですが、晴れの日はまた違った、雨の日ならではの楽しみ方もあると思います。ピチャピチャ水たまりをはねのけて、今日はどんなワクワクが待っているかな? (M)