

広報たはら

— TAHARA Public Relation Magazine —

子育てに
あたたかいまち



9

2021. September

No.872

特集 みんなで守り育てる社会へ
地域でみんなで子育てしよう



子育て世代を見守るボランティアスタッフ

みんなで守り 育てる社会へ 地域で みんなで 子育てしよう

近年は本市でも多くなった親と子どもだけの「核家族」。ライフスタイルの変化などで、家族構成や家族のあり方が変化し、身近に頼れる人がおらず、仕事や家事に追われる子育て世代が増えています。そんな子育て世代を、地域住民や企業など、家族以外の方が応援する仕組みがあります。

今回の特集は、育児や家事を地域で支え合うことの大切さについて考えます。

田原市の4カ月児健診受診者の
核家族・複合家族の割合

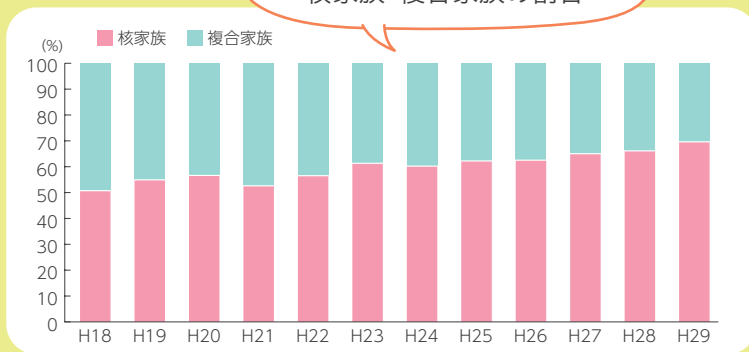

子育て世代の現状

少子化の背景には、非婚化・晩婚化や地域の人間関係の希薄化に加え、核家族化があるといわれています。

本市でも核家族化が進み、10年前までは子育て家庭の約5割が複合家族(※)の世帯でしたが、今はグラフのように約7割の世帯が核家族です。

子育て世代を支える人や環境が減少し、育児への不安感や負担感が大きくなっている状況は、「**育児の孤立化**」と呼ばれています。

このような状況で、子育てサービスを利用することは特別なことではなく、子育てを頑張るママ・パパ自身のケアのためには、とても大切なこととです。

しかし、社会の中には「母親が子育てを担うべき」という考え方がいまだに根強く残っており、それがプレッシャーとなつて支援を受けることをためらう人も少なくありません。

現代の子育て環境への理解が深まり、子育て世代が身近に相談できる人や場所を持つること、そして、人や地域・企業などを問わず、「お互いさま」の気持ちで子育てや家事を応援し合う仕組みが必要とされています。

※複合家族とは、核家族を除く全ての家族のこと

子育てサービスを利用するママたちに聞きました！ 誰かに頼ることで生まれる“余裕”



▶ こんな時に助けてほしい…

気分転換が
したい！



▲ ひかりちゃんとママ

月に1～3回**公共サービス**などを利用し、家族以外に娘を預けています。きっかけは、私の定期健診で病院に行くときに、少しだけ預かってほしいと思ったこと。その後も、友人と食事に行くときなど、自分の時間を作りたいときをお願いしています。

仕事に集中する
時間がほしい！



▲ すずかちゃんとママ

自分が仕事をしている間、**有償ボランティアサービス**を利用して、娘たちを見てもらっています。

産前産後に
支援を受けたい！



▲ すばるくとママ

下の子の出産で慌ただしいときに、**有償ボランティアサービス**を利用して、小学生のお兄ちゃんの登下校の送迎をお願いしました。豊橋まで送迎してもらいとても助かりました。

頼って良かった！
ママの声



頼って良かった！
家族の声



● 子どもとずっと一緒にいることがストレスになるときも、少し離れることでリフレッシュになり、気持ちに余裕ができました！

● 短い時間ですが、自分の時間を持つことで、自分自身を取り戻すことができます。

● 家族ではない誰かに助けを求めることは後ろめたい気持ちもありましたが、仕事をしている身内の家族には頼りにくい状況でした。利用するまで少し不安もありましたが、笑顔で帰ってくる子どもの姿を見て、頼んでよかったと思いました。

● 仕事などでどうしても育児参加できないところをサポートしてもらいました。妻だけでなく、家族全員助かりました。

子育てを応援する地域の仕組み

現代の祖父母世代の方々には、50～60代が多く、まだ現役で働いていたり、親の介護や自分の健康問題があるなどの理由で、孫支援に関わる時間を持っていない方が増えています。このような状況から、自身の親からの支援が受けられない子育て世代が増加しています。さらに、30～40歳代のパートナーや夫は、仕事で責任ある立場になっている場合が多く、思い描くような男性の育児ができない状況があります。

誰かに頼れる“ちょっとした家事のお手伝い”が、ママたちの心に余裕を生みます。

次のページからは、主に家事の支援などで、子育て世代を応援する団体などを紹介します。

コープあいちくらしたすけあいの会



●くらしたすけあいの会とは？

産前・産後、病気やけがなどで家事ができないときや、高齢者や障害がある人が、自立した生活をするためのお手伝いをする、有償家事援助サービスの会です。

●支援者の声

空いている時間に自分のペースで活動できることが魅力です。また、有償ボランティアなので報酬をもらうことができます。感染症が心配で県外の家族に来てもらえない、里帰り出産にも行けないなど、環境の変化の中で私たちのできることは増えていると感じます。これからも、互いに助け合う仕組みを、地域の人たちと作っていきたいです。



【子育てを頑張る皆さんへ】

子育て中は、家事との両立が難しい時もありますよね。地域の方へ援助を求めるのに遠慮の気持ちを抱かなくてもいいと思います。今は「気軽に頼っていい時代」。私たちのようなボランティアへ声を掛けてもらいたいです。



▲岩見さんと杉浦さん

●支援へ参加しませんか

コープあいちくらしたすけあいの会事務局
☎052-781-6179
受付時間／9時～17時(土・日・祝日はお休み)

生活協同組合コープあいちと田原市は、子育て支援に関する連携協定を締結しています

協力会員(支援できる方)を募集しています！

一時預かり制度&ファミリーサポートセンター

●一時預かり制度とは？

満一歳児以上から小学生未満のお子さんを、お預かりするサービスです。

【問い合わせ】

子育て支援課 ☎23-3513
受付時間／8時30分～17時
(土日祝、年末年始はお休み)

●ファミリーサポートセンターとは？

「育児を手伝ってほしい人(依頼会員)」と「育児を援助できる人(援助会員)」が会員となり、地域で子育ての助け合いをしています。

【問い合わせ】

田原市ファミリーサポートセンター
(親子交流館内) ☎23-1510
受付時間／8時30分～17時
(水曜日、年末年始はお休み)

田原市生活ささえあいネット



●生活ささえあいネットとは？

毎日の生活の中で、ごみ出しや電球交換などのちょっとした困りごとを近所の方にお手伝いしてもらい、「地域でささえあうボランティア活動」です。

●支援者の声

どの依頼者さんとも、回数を重ねるうちに良い関係ができ、知り合いの輪が広がることが魅力です。



▲森下さんと亀目さん

支援は、ごみ出しなどの短時間のものから始まることが多いですが、買い物に行けない高齢者からの依頼で、買い物代行の支援を行うこともあります。

●支援へ参加しませんか

社会福祉協議会 ☎23-0610
受付時間／8時30分～17時15分
(祝日および年末年始を除く)

子育て応援講座へ ご参加ください!



日時 10月25日(月) 午前10時～11時30分

場所 親子交流館 すくっと
2階カルチャールーム

対象 子育て支援に興味のある方

参加費 無料

講師 久瀬正弘(家庭相談員、元福江中学校長)
親子交流館ママサポーター

申込 電話または右記QRコードから

問合せ 親子交流館 すくっと ☎23-1510

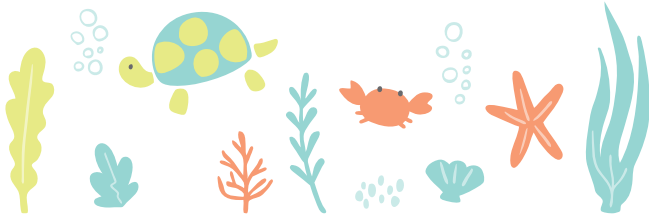

共働きで子育てをしている家庭や、周囲に頼れる人がおらず孤かな子育て環境にある家庭のために、「困ったときはお互いさま」という気持ちで、一緒に子育てを応援してくれる方を探しています。

本市では、紹介した団体以外にも、自身で「子育てを応援したい!」という方のための講座を行っています。

あなたの生活スタイルに合った方法で、本市に暮らすママ・パパをサポートすることができます。

**地域のみんなで子育てを
応援しよう!**
子育て応援講座を開催

「地域で子育てを支えあう」をテーマに「子育て応援講座」を開催します。できる時にだけ、できることだけでいい、そんな風に考えて子育ての応援仲間になりませんか。

「どんなサポートを?」と興味を持たれた方は、ぜひ講座へご参加ください。

「孤育て」から「子育て」へ

「母性神話」という言葉をご存じでしょうか。母親は、本来、自分のことを置いてでも子どもに尽くす母性愛が備わっており、母親が子育ての全てを担うことは自然であり最善であるという考え方のことです。

しかし、母性愛は、もともと備わっているものではなく、子どものお世話をする中で、試行錯誤しながら獲得するものであり、男女問わず自然と湧き上がるものではありません。

また、「子どもが3歳になるまでは母親は子育てに専念すべき」という「3歳神話」も、ライフスタイルの変化に伴い、今の時代にはそぐわない考え方となっています。

従来の日本の子育ては、地域の大人たちが一緒に子どもたちを育ててきた文化がありました。「母性神話」「3歳神話」の考え方は、戦後から高度成長期に形成されたものですが、今も私たちの社会にも根強く残っています。しかし、この考え方が現代の子育て世代を追い込み、SOSが出にくい要因となっています。

核家族化や家族関係の変化などの様々な理由により、周囲に頼れない中で、孤独に「孤(子)育て」をしている子育て世代に対し、私たちにもできることがあるはずです。子育てを、親の責任だけにせず、みんなで子どもを守り育てることが当たり前になる地域づくり、そして、援助を求めることに罪悪感を抱かなくてよい社会づくりが必要です。

**田原市に生まれた子どもたちが、
「ここで生まれ育って良かった」と思
えるよう、地域で子育てを応援する
まちを一緒に目指しませんか。**





いつ起きてもおかしくない 『災害』を知り、事前に備える

平成30年7月豪雨 広島県江田島市

自 然災害は時として私たちの想定を超える力で襲ってきます。特に、近年では毎年のように全国各地で台風や大雨などの被害が頻発しています。

日ごろから災害に備えた対策をしておくことで、被害を最小限にすることができます。

◆土砂災害

静岡県熱海市では、今年7月に住宅を巻き込む大規模な土石流が発生し、多くの方が犠牲となりました。

一瞬にして、尊い生命や家屋などの貴重な財産を奪い、甚大な被害をもたらす自然災害。「自分の身は自分で守る」、「自分たちの地域は自分たちで守る」という考えを持ち、日ごろから災害に備えましょう。

◆災害の備え

災害の備えは、「自助」「共助」「公助」の3つに分けることができます。

「自助」とは、災害が発生したときに、まず自分自身の身の安全を守ることです。この「自助」には家族の安全も含まれます。

「共助」とは、地域やコミュニティなど周囲の人が協力して助け合うこ

とです。「共助」を行うためにも、「自助」の対策を行っておくことが重要です。

※「公助」は市や消防、県や警察、自衛隊といった公的機関による救助・援助のこと

◆自分の住んでいる場所を知る

自分の住んでいる場所が安全か確認したことはありませんか？

土砂災害、津波などの恐れがある場所は、ハザードマップで「警戒区域」や「危険箇所」と記されています。この機会に、自分の家が災害の恐れのある場所か確認しましょう。



◆まずは「土砂災害警戒情報」に注意！

土砂災害の恐れのある場所にお住まいの方は、まずは**土砂災害警戒情報**に注意しましょう。

土砂災害警戒情報は、大雨による土砂災害発生の危険が高まったときに、市町村長が**避難指示**などを発令する際の判断や住民の自主避難の参考となるよう、都道府県と気象庁が共同で発表する防災情報です。

この情報は、**災害の切迫度が高まっていることを示します**。テレビやラジオでも発表され、気象庁HPでも確認できますので注意してみてください。

◆情報を集めて早めに避難しよう

お住まいの地域に**土砂災害警戒情報**が発表されたら、市の**避難指示**などの発令に気をつけるとともに、**避難指示**が発令されていなくても、近所や親せきの家など、早めに安全な場所に避難しましょう。

気象庁HPでは、災害の危険度を視覚的に確認できる「**キキクル**」という情報が公開されています。スマートフォンやパソコンから下記地図のような情報が確認できます。自主避難の判断に活用しましょう。

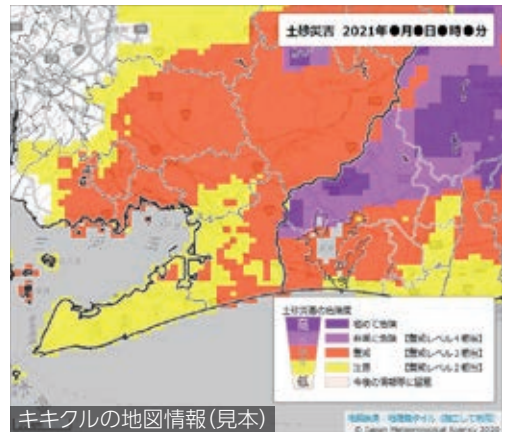

キキクルの地図情報(見本)

また、強い雨や長雨のときは、市の防災行政無線や安心安全ほっとメールの情報にも注意してください。

◆避難時のポイント

- お年寄りや障害のある人など避難に時間のかかる方
移動時間を考えて早めに避難することが大切です。
- 夜中に大雨が予想される場合
暗くなる前に避難するとより安全です。
- どうしても避難が難しい場合
土砂災害の多くは1階で被災しています。家の中でもより安全な場所(崖から離れた2階など)に避難しましょう。

◆土砂災害の前兆現象にも注意！

土砂災害が発生するときには、左記のような前兆現象が現われることがあります。前兆現象に気づいたら、周囲の人にも知らせ、いち早く安全な場所に避難することが大事です。

こんな変化に注意！土砂災害の前兆現象

- 崖にひび割れができる
- 小石がパラパラと落ちてくる
- 地鳴り・山鳴りがする
- 地面がひび割れ、陥没する
- 崖や斜面から水が噴き出す
- 沢の水が濁る
- 腐った土のにおいがする
- 雨が続くのに川の水位が下がる



◆防災・減災お役立ちガイドブック

各戸配布している「防災・減災お役立ちガイドブック」は、日ごろの備えや、災害が起きたときの対応、防災豆知識など防災・減災に関する情報を掲載しています。ぜひ「自助」の参考にしてください。



▲防災・減災お役立ちガイドブック

◆安心安全ほっとメールの登録を！

携帯電話やパソコンに市からの「防災情報」、「防災行政無線情報」、「防犯情報」をお知らせするメール配信サービスです。市からの情報を確実に受け取るために**安心安全ほっとメール**の登録をしてください。



登録用QRコード
(空メールを送信)

▼防災対策課 ☎23-3548

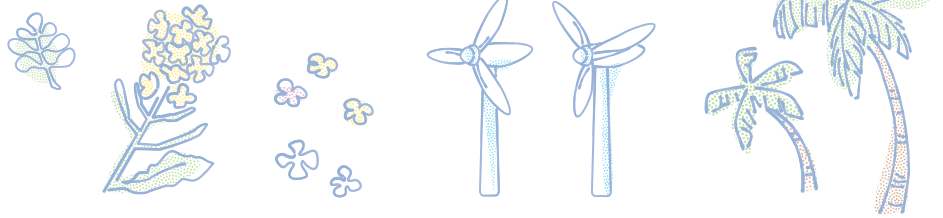

01 新型コロナウイルス感染症ワクチン予防接種

19～39歳の方の予約受付

市内の接種会場の予約を、**8月16日(月)**から受け付けています。すでに職場関係、県の大規模接種会場(豊橋中央会場)、基礎疾患をお持ちの方などで、ご予約または接種済みの方は重複しないようご注意ください。
 ※クーポン券(接種券)は、6月中旬頃に発送済みです

高校1・2年生および中学1～3年生・小学6年生の予約受付

高校1・2年生および中学1～3年生・小学6年生の予約を、下記のスケジュールで開始します。

対象者	クーポン券(接種券)の発送	予約方法	予約開始日
高校1・2年生	8月25日(水) 発送済	インターネット または、 田原市新型コロナウイルス ワクチンコールセンター、 予約専用臨時電話で予約	8月30日(月)
中学3年生			9月中旬予定
中学1・2年生			
小学6年生 (～8月31日生まれ)			
小学6年生 (9月1日生まれ～)	誕生日月の月末に発送予定		接種券到着次第

※**中学1～3年生および小学6年生は個別接種のみ**になります。接種が可能な医療機関は、個別通知または市HPをご確認ください

..... 予約・相談窓口

ワクチン接種の予約・接種に関する不安などのお問い合わせは、

田原市新型コロナウイルスワクチンコールセンター
 (平日・土日祝 午前9時～午後5時)

☎0570-07-5670

 **ワクチン入荷状況**
 (市内接種会場用)

- 9月末時点で約**36,000人分**が入荷する予定です
 ※ワクチンは今後も順次入荷される予定です

ワクチンに関するデマ
 や不確かな情報に惑
 わされず、自分と周り
 の人を守るために予防
 接種を考えてみよう!

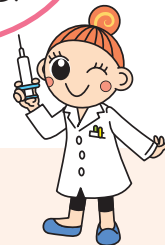

予約専用臨時電話
 (平日 午前9時～午後5時)

☎23-1801

※**予約専用臨時電話の受付は、
 9月17日(金)で終了します**



◀ ワクチン予防接種に
 関する情報はこちらから

ワクチンパスポートの発行

新型コロナウイルスワクチン接種証明書(ワクチンパスポート)の申請を受け付けています。この証明書は、国外利用(海外渡航)に用途が限定されています。

【対象】本市が発行したクーポン券(接種券)を用いて新型コロナウイルスワクチンを接種した方で、海外渡航の予定がある方

【申請方法】市民課、赤羽根市民センター、渥美支所市民生活課、市HPにある申請書に必要事項を記入の上、必要書類をそろえて直接または郵送にて

【発行手数料】無料

▶ 市民課 ☎23-3511



◀ ワクチンパスポートに
 関する情報はこちらから

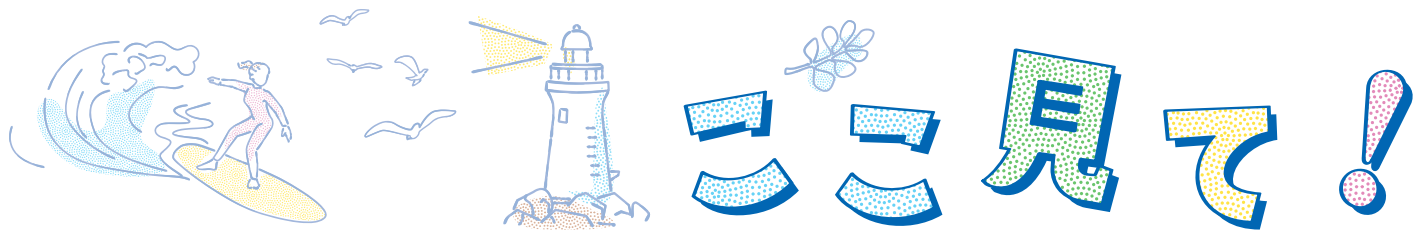

02 10月1日(金)から市税などのスマートフォン決済が始まります

スマートフォン決済アプリを利用して、市税などが納付できるようになります。専用のアプリをダウンロードし、納付書に記載のバーコードを読み取り、決済することで、金融機関やコンビニエンスストアなどに出向くことなく、納付することができます。

【納付できる市税など】市県民税(普通徴収)、固定資産税・都市計画税、軽自動車税(種別割)、国民健康保険税、後期高齢者医療保険料(普通徴収)、保育料、市営住宅使用料

【利用可能スマートフォン決済アプリ】^{ペイペイ ライン ペイペイ}PayPay、LINE Pay、PayB

【注意事項】

- ・領収証書は発行されません。領収書が必要な方は市役所、金融機関、コンビニエンスストアなどで現金で納付してください。
- ・納付書1枚で金額が30万円を超えるものは納付できません。
- ・バーコード印字のない納付書では納付できません。
- ・納付後にアプリから取り消すことはできません。使用した納付書は、破棄するなど二重納付にご注意ください。

※詳しくは市HPをご覧くださいか、お問い合わせください

▶会計課 ☎23-3529



▲市HP



03 葉っぱ切り絵クリエイター リトの美しい作品を展示中！

田原市博物館で平常展「リト@葉っぱ切り絵-1枚の葉っぱで表現する世界-」が行われています。

リトさんは、自身の発達障害に気づいたことをきっかけに、偏った集中力やこだわりの力を前向きに活かし、葉っぱ切り絵を制作するアーティストです。

今回の展示では、葉っぱ切り絵だけでなく、ボールペンイラストからスクラッチアートなど今の作風に至るまでの作品も紹介しています。ぜひ博物館へお越しください！

【開催期間】～9月26日(日)

【開館時間】午前9時～午後5時

【休館日】毎週月曜日(祝日の場合は翌平日)

【観覧料】一般310円、小中学生150円

(ほの国こどもパスポート対象)

▶博物館 ☎22-1720

▲博物館HP



～渥美半島を元気に！～

山下市長の元気通信

有終の美に拍手

コロナ禍で開催された東京オリンピックが終わりました。日本選手の活躍は素晴らしいものがあり、金・銀・銅メダルの獲得数では、これまでの大会をはるかに超えました。

選手たちが1年間の延期という困難のなかで努力した結果だと思えます。ただ、忘れてならないのは、勝利を目標にしながらメダルには届かなかったけれども、確かな記憶を残してくれた選手たちが多くいたことです。

男子マラソンの服部勇馬選手の結果は73位でしたが、熱中症と思われる状況の中で最後の力を振り絞って完走してくれました。併せて、拍手を送りたいと思います。





04 令和3年度の田原祭りは、関係者のみで実施します

新型コロナウイルス感染症の拡大状況により、内容を大幅に縮小して開催します。打上花火は、氏子の奉納煙火のみとなります。

9月19日(日)は、通行規制があり、ご不便をお掛けいたしますが、ご理解とご協力をお願いします。

田原祭り 9月18日(土)・19日(日)

【実施するもの】各神社での神事・各神社での神前奉納煙火(手筒)・神輿・昼山車・夜山車などの展示および短時間の演奏

【実施しないもの】神輿・昼山車・夜山車・大筒神輿の巡行

奉納煙火(打上花火)

9月19日(日)午後7時～(15分程度)

奉納煙火は、球数を大幅に減少し、短時間で実施します。桟敷をはじめとする観覧場所はありません。

また、仕掛け花火やスターメイン、はなのき広場での手筒・大筒花火も予定されておられません。

※新型コロナウイルス感染症の拡大状況により、日程を変更する場合があります

▶ 田原まつり会館(当日連絡先) ☎22-7337

▶ 渥美半島観光ビューロー ☎23-3516



05 第2回「OFF-ROAD TRIATHLON in TAHARA」開催!!

10月9日(土) オープンウォーターのオフロードトライアスロン 白谷海浜公園を主会場に開催!



日程: 10月8日(金)午後1時～4時 大会受付・試走

10月9日(土)午前8時30分～ 競技開始

午後2時 全競技終了

会場: 白谷海浜公園～衣笠山～滝頭公園

交通規制: 大会当日は周辺の交通規制を実施

※詳細は現地案内看板で表示します

参加予定人数: 【フル】100名【ライト】30名【リレー】10組

※大会当日(午前8時30分～午後2時)、田原アルプスの滝頭公園散策路、衣笠山登山道・林道は利用できません。

また、前日は試走で自転車が大会コースを走ります。ご迷惑をお掛けしますが、ご協力をお願いします

※新型コロナウイルス感染症の拡大状況により、中止になる場合があります

▶ 田原オフロードトライアスロン実行委員会
事務局(あつまるタウン田原) ☎24-2345



▲会場周辺コース図(交通規制)

07 東京2020オリンピック男子マラソンに出場! 服部勇馬選手感動をありがとう!

8月8日(日)、本市在住でトヨタ自動車(株)陸上長距離部に所属する服部勇馬選手が東京2020オリンピック男子マラソンに出場しました。

左足を痛めた影響で、中盤以降失速しましたが、2時間30分8秒の73位でフィニッシュしました。

気温が30度近い暑さで、出場した106人のうち30人が棄権する過酷なレースを歯を食いしばりながら走り切る姿には心から感動しました。

今後も、服部選手のさらなる活躍を期待しています。服部選手、本当にお疲れさまでした!!



※写真は東京2020オリンピック出場を決めたMGC
写真提供:月刊陸上競技

▶スポーツ課 ☎23-3531

06 2021トライアスロン伊良湖大会の中止が決定しました

9月12日(日)に開催を予定していた2021トライアスロン伊良湖大会は新型コロナウイルス感染症拡大防止のため、中止とします。

感染症の急拡大により、大会当日までに感染状況の改善は厳しいものが想定され、選手、関係者、ボランティア、地域の皆さまに安心していただける運営体制で開催することが難しいと判断し、中止といたしました。

来年は皆さまが安心してご参加いただける大会として開催できるよう取り組んでまいりますので、ご理解の程よろしくお願いいたします。



▶トライアスロン伊良湖大会
実行委員会事務局(スポーツ課内) ☎23-3531

「令和4年度版ごみ収集カレンダー」 「令和4年度版田原市健幸カレンダー」に広告を掲載しませんか?

ごみ収集カレンダー(廃棄物対策課)



- ◆掲載位置=下段右側
- ◆募集枠数=2枠(たて40mm×よこ80mm/カラー)
- ◆掲載料=120,000円(1枠分)
- ◆参考情報=約21,000部発行/令和4年3月1日から市内全世帯配布(自治会経由)
- ◆募集期間=9月6日(月)~10月29日(金)まで
※締切日必着

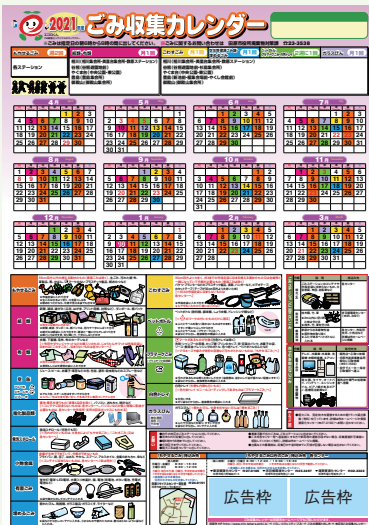

申込方法

担当課で配布する申込書に必要書類を添えて直接または郵送にて/要綱・要領・申込書は市HPからダウンロード可

- ▶廃棄物対策課 ☎23-3538
- ▶健康課(あつみライフランド内) ☎33-0386

田原市健幸カレンダー(健康課)



- ◆掲載位置=右上
- ◆募集単位数=6単位(たて50mm×よこ70mm/4色刷)
※ただし、1単位は「1枠×2カ月」/掲載する各単位は、「4、10月」「5、11月」「6、12月」「7、翌1月」「8、翌2月」「9、翌3月」です
- ◆掲載料=22,000円(1単位)
- ◆参考情報=約21,000部発行/令和4年3月15日から市内全世帯配布(自治会経由)
- ◆募集期間=10月29日(金)まで
※締切日必着



スナップ



7/16 [金] 交通事故をなくそう！安全運転を呼び掛け

夏の交通安全県民運動街頭キャンペーンが古田町の国道259号沿いで行われました。田原市交通安全推進協議会や田原警察署、各種団体など約60名が参加し、ドライバーに対し、啓発用品を配り、安全運転をPRしました。



8/7 [土] 田原城跡の夏の夜を彩る竹あかりがお披露目！

竹あかりのお披露目式が開催され、田原中学校のボランティアクラブ「たはランティア」が、スピーチで活動の成果を発表しました。竹あかりは、田原城跡周辺に設置され、8月31日までの期間中、訪れる人たちをほのかに照らしました。



8/1 [日] 大人が学ぶ 現在の性教育

渥美文化会館で、男女共同参画フェスティバルが行われました。「産婦人科医が語る大人にも知ってほしい性教育」をテーマに講演会があり、参加者からは、「育児をする上で、性教育との関わり方など実践的なことを学べた」などの意見がありました。



8/13 [金] パラリンピックへ向けて「たはら縄文の火」採火！

東京2020パラリンピックに向けた聖火の採火式が田原市博物館で行われました。市内に吉胡貝塚など縄文時代の貝塚があることにちなみ、原始的な方法で火起こしした「たはら縄文の火」を、障害のある男女5人が、ランタンにともしました。



Tahara Snap

たはら

がんばれ!田原っこ



こうせい
大羽航正くん
(名古屋経済大学市邨高校3年生)
◎バドミントン部
(男子学校対抗・ダブルス)
※田原市出身

●令和3年度全国高等学校総合体育大会バドミントン競技大会
(富山県高岡市他[8/8~13])



ひでまさ
佐藤秀政くん
(星城高校3年生)
◎空手道部
(男子団体組手)
※田原市出身

●令和3年度全国高等学校総合体育大会空手道競技大会
(富山県中新川郡上市町[8/12~15])



もえ
佐久間望永さん
(岡崎城西高校3年生)
◎バドミントン部
(女子学校対抗)
※田原市出身

●令和3年度全国高等学校総合体育大会バドミントン競技大会
(富山県高岡市他[8/8~13])



【写真上段左から】
佐藤俐有さん(3年)、高津采里さん
(3年)、行田果奈朋さん(3年)

【写真下段左から】
澤口朋実さん(1年)、佐藤那有さん
(1年)、門間理莉さん(2年)
◎東部中学校陸上競技部
(女子4×100mリレー)

※佐藤俐有さんは女子100mにも出場

●令和3年度全国中学校体育大会
(茨城県ひたちなか市[8/18~20])



みどり
岡田 翠さん
(田原中学校3年生)
◎陸上競技部
(女子100m)

●令和3年度全国中学校体育大会
(茨城県ひたちなか市[8/18~20])



ゆいと
鈴木唯斗くん(3年)、大和朔也くん
(3年)、坂口生磨くん(3年)、香山侑
月くん(3年)、石川智弘くん(2年)、
石灘蒼瑛くん(2年)、井筒源太くん
(3年)、香山脩牙くん(2年)

◎東部中学校ソフトテニス部
(男子団体戦)

※坂口・香山侑ペアと、鈴木・大和ペアは個人戦にも出場

●令和3年度全国中学校体育大会
(栃木県那須塩原市[8/17~19])

※写真は、代表してキャプテンの香山侑月くんのみ

投稿者大募集!!



みんなのひろば

子育てサークル「遊ぼうの会」へおこしく下さい!

「遊ぼうの会」は伊良湖岬小学校区の0～3歳までの子どもを持つママたちが月に一度集まって、子どもたちと一緒に遊ばせたり、子育ての情報交換をしたりするサークルです。

地域にどんなママたちがいるのかわからず、いろいろと手探りで活動していますが、おもちゃを持ち寄るなどして楽しみながら、気兼ねなく親しみやすい雰囲気です。

今後はハロウィンなど季節に合わせたイベントの開催も考えています。

現在の参加者は和地地区の方が多のですが、どちらにお住まいの方でも参加できます。お気軽にお越しください。

- 開催場所 和地市民館
- 日時 毎月第3金曜日 午前10時～11時30分
※開催内容によって場所・時間に変更となる場合があります



投稿者 和地市民館
☎34-4050

紙芝居とコンサートで癒しのひと時を



あかばねひらがなの会では、絵画教室などを通じ、地域のママや子どもたちの居場所づくりを行っています。

6月は「ミスフクエアツミ物語」の紙芝居を見る会を行いました。これは90年以上も前に日米の間で交換された人形の物語です。田原市図書館の是住館長が朗読を、原作者の石川先生(田原福祉グローバル専門学校長)からは、紙芝居の制作秘話も聞くことができました。

当日はミニコンサートの後、「青い目をしたお人形は〜♪」という歌声で紙芝居が始まりました。両国の人形の交換には、新一万円札でも話題の渋沢栄一氏が関わっていたエピソードが紹介され、歴史の面白さや奥深さに触れることができました。最後は絵手紙講座も行い、参加者は工夫しながら、それぞれの作品を仕上げました。コロナで心が落ち着かないニュースが多いですが、仲間と楽しく過ごすことで皆さん、癒しのひと時となったようです。

投稿者 あかばねひらがなの会(代表 中村都祁子)
☎090-7313-0097
✉sakube@tees.jp

投稿者大募集!

- 掲載内容 長年続けているボランティア・市内のお気に入りの風景など(300文字程度の紹介文) ※営利活動は不可
- 応募方法 掲載内容と住所・氏名・電話番号を記入の上、Eメールまたは郵送にて。応募多数の場合は、抽選で掲載。
- 応募先 広報秘書課☎22-0138 郵送→〒441-3492(住所不要) Eメール→✉koho@city.tahara.aichi.jp

市民活動だより

しみんのひろば運営委員会

第15回しみんのひろばを開催します！

「しみんのひろば」は、市内の市民活動団体が、日ごろの活動を他団体や市民の方へPRし交流を深めるとともに市民活動に携わったことのない来場者の方に少しでも活動に興味を持ってもらうことを目的に毎年開催しているイベントです。

第15回を迎える今年も、サンテパークたはらのサンテドームで開催します。会場ではパネル展示やバザー、体験ブースなどで活動を紹介します。

またステージでは、市民活動団体による歌唱、和太鼓などの演奏や、ダンスなどのパフォーマンスを発表します。

この機会に、いろいろな市民活動を知ってください！

【日時】10月17日(日) 午前10時～午後3時

【場所】サンテパークたはらサンテドーム

【申込／参加費】不要／無料

【問い合わせ】

しみんのひろば運営委員会(鈴木) ☎090-9123-7983



SHIMIN・NO・HIROBA

▲しみんのひろばのロゴデザイン



▲第13回しみんのひろばの様子

田原市民活動支援センター ID 1001061 ✉ shiminkatsudo@city.tahara.aichi.jp

スポーツ大好き田原



みんなで卓球を楽しもう！

去る8月8日に閉幕した東京2020オリンピックで卓球日本代表は、世界の強豪相手に個人・団体合わせて計4個のメダルを獲得しました。卓球に限らず、選手の頑張る姿は私たちに元気をくれます。スポーツにはそういった力があると思います。

私たち卓球協会は、毎週水曜日の午前10時から正午まで、総合体育館アリーナで練習をしています。練習には30人ほど参加していて、60才の新人さんや学生時代の経験者など、幅広いキャリアの方々が白球を打っています。

卓球は、集中力やリズム感を養うことができ、ボケ防止にもつながります。未経験者も大歓迎です。気軽に総合体育館アリーナを覗きにきてください。

けがをしないように注意して、仲間と一緒に楽しい時を過ごしましょう。

【事務局】田原市卓球協会 ☎090-2922-5860(渡辺)



▲田原市スポーツ協会HP

おしらせ

募集

防災医科大学校など学生



募集種目：①防災医科大学校医学科②同
 大学校看護学科(自衛官候補看護学生)
 ③防衛大学校一般 対象：高卒(見込含
 む)または高専3年次修了者(見込含む)
 で21歳未満の方 募集期限：①10月13日
 (水)②10月6日(水)③10月27日(水)
 ※詳細は防衛省HPをご覧ください

自衛隊豊橋地域事務所
 ☎(0532)80-5104

生活

防災行政無線を用いた 情報伝達訓練



地震や津波・武力攻撃などの発生に備
 え、訓練を行います。この訓練は、全国
 瞬時警報システム(Jアラート)により、
 消防庁から全国に発信されます。

日時

10月6日(水)午前11時ごろ

放送内容

上りチャイム(開始)

「これは、Jアラートのテストです」繰
 り返し3回

「ごちうほ、広報たはらです」
 下りチャイム(終了)

防災対策課 ☎23-3548



林野火災合同訓練



市消防署と愛知県防災ヘリコプターが合
 同で林野火災訓練を行います。訓練中は騒
 音が発生するとともに訓練会場への立入制
 限を行います。ご迷惑をお掛けしますが、
 ご協力をお願いします。

日時：9月24日(金)午前9時～正午(雨天中
 止) 会場：渥美運動公園多目的広場周辺
 ▼消防署渥美分署 ☎33-0119

私立高等学校授業料の 補助を廃止しました



令和2年度から国・県の補助事業拡充
 により、私立高校の授業料が実質無償化
 となりました。これに伴い、令和3年度
 から本市独自の補助事業を廃止しました。

教育総務課 ☎23-35500

令和4年田原市成人式 を行います



日時：令和4年1月9日(日)午前10時～
 (予定) 場所：田原市総合体育館(予定)
 案内状：11月末現在で田原市に住民登録
 されている方に12月初旬ごろ送付

※新型コロナウイルス
 ス感染防止対策の
 ため、時間・場所
 などが変更になる
 場合があります。
 詳細は広報たはら
 11月号でお知らせ
 します



生涯学習課 ☎23-36655

宝くじ助成事業で備品を 購入しました

コミュニティ活動の充実・強化を図る
 ために(一財)自治総合センターが実施す
 る「コミュニティ助成事業」で、田原南部
 コミュニティ協議会へ移動式放送設備、
 製氷機、冷蔵庫、洗
 濯機などを、高松コ
 ミュニティ協議会へ
 檐、太鼓、かき氷機
 などの備品整備を行
 いました。



生涯学習課 ☎23-36655

道の駅や酒店で好評発売中

田原の芋焼酎

亀若・亀若花

企画：亀若倶楽部 田原市田原町巴江3番地1 ☎0531-36-5188

飲酒は20歳から お酒は適量を 飲酒運転は法律で禁止されています
 妊娠中や授乳期の飲酒は、胎児・乳児に悪影響を与えるおそれがあります

募集

パートさん
しその葉の摘み取り作業

内職さん
しその葉の結束・パック詰め

(応募)まずはお気軽にお電話ください。

TEL 0531-37-0447

(有)前田園芸 田原市江比間町二字郷中45
 自宅：TEL 0531-37-0447

*財源確保のため、有料広告を掲載しています。広告については市が推奨するものではありません。内容については直接広告主へお問い合わせください。

農業に伴う土の流出などの防止にご協力を



これから台風の時期になります。台風の影響で大雨が降ると、農地から土が道路へ流出することがよく発生しています。天気予報などを活用し、大雨の際に土が流出しないように対策をして、土が流出してしまった際には早急な撤去をお願いいたします。

また、農作物の苗の定植後にスプリンクラーなどで散水する際、道路や隣地へ水がかかる場合もあります。スプリンクラーの設置場所を工夫しながら、必要以上に農地以外へ水が飛び出さないようなご配慮をお願いします。

▼農政課 ☎27-7275

精神科医師による相談日(予約制)



対象：こころの健康が心配な方や、こころの病気があると思われる方、またはその家族(精神科や診療内科に通院していない方) **日時**：10月1日(金)午後1時30分～3時30分 **場所**：豊川保健所田原保健分室(田原福祉センター内) **内容**：精神科医師による相談 **参加料**：無料 **定員**：3名(先着順) **申込**：電話にて



こし見て！たはら

たはらスナップ

みんなのひろば

おしらせ

おでかけ情報

連載コーナー

▼豊川保健所 ☎(0533)863626

10月1日「法の日」記念事業 無料相談(司法書士)

日時：10月1日(金)午前10時～午後1時(最終受付：午後0時30分) **場所**：田原福祉センター相談室1・3 **内容**：登記・民事および家庭裁判所の手続き・遺言の作成に関すること **申込**：事前に電話または当日会場にて(先着順)

▼愛知県司法書士会東三河支部 ☎(0532)586951

戦没者などの遺族への第11回特別弔慰金



令和2年4月1日時点、「恩給法による公務扶助料」や「戦傷病者戦没者遺族等援護法による遺族年金」などを受ける方(戦没者の妻や父母など)がいない場合に、ご遺族お1人に特別弔慰金が支給されます。**支給対象**①～④の順番で支給 ①令和2年4月1日までに戦傷病者戦没者遺族等援護法による弔慰金の受給権を取得した方②戦没者などの子③戦没者などの父母・孫・祖父母・兄弟姉妹(戦没者などの死亡当時、生計関係を有していることなどの要件を満たしているかにより、順番が入れ替わります)④上記①～③以外の戦没者などの三親等内の親族(甥、姪

など)※戦没者などの死亡時まで引き続き1年以上生計関係を有していた方に限られます **支給内容**：額面25万円、5年償還の記名国債 **請求期限**：令和5年3月31日 **申請場所**：地域福祉課 **その他**：申請の個別案内は行っておりません/現在、国債の発行に時間がかかっています。既に申請された方は、今しばらくお待ちください。

▼地域福祉課 ☎233512

スマートフォンで 広報たはらが読めます

無料アプリ「マチイロ」で広報たはらを配信しています。スマートフォンやタブレット端末でアプリをダウンロードし、「お住まいの地域」など簡単な設定を行えば、広報たはらの発行に合わせて通知が届きます。移動中など、ちょっとした空き時間でもご覧になれます。ぜひ、ご利用ください。
※通信料は利用者の負担となります。詳細は、右のQRコードにてマチイロHPへアクセスしてください



▶広報秘書課 ☎22-0138

重量鉄骨で 頑丈な 建物を建てます!

まずは ご相談 ください!

住宅・倉庫・車庫・リフォームなど **社員 募集中!**

株式会社 デーテック
TEL.0531-25-0041 田原市野田町東野口16-2

内職さん募集

大葉の結束・パック詰め

初めての友、自信のない方もお気軽にどうぞ

0120-17-0723 ☎090-7301-3395
【応募受付：7時～21時】

河合園芸 田原市八王子町道上6 ☎0531-37-0723

秋の全国交通安全運動
9月21日(火)～30日(木)



秋は、日没時刻が日増しに早くなり、運転者から歩行者や自転車の動きが見えづらくなる夕暮れ時と、仕事や学校からの帰宅時間帯とが重なるため交通事故の増加が心配されます。悲しい交通事故をなくすため、交通安全に気を付けましょう。

◆街頭キャンペーン

日時：9月27日(月)午後2時～ 場所：国道42号高松市民館前

◆総務課 ☎23-35004

10月1日(金)～自転車ヘルメット着用が努力義務になります



愛知県では、自転車の交通事故防止を図り、事故被害の軽減および被害者の保護のため、本年3月に「自転車の安全で適正な利用の促進に関する条例」を制定しました。

この条例により、10月1日から自転車に乗る際のヘルメットの着用が努力義務化され、自転車損害賠償責任保険などへの加入は義務化されます。



まずは、「ご自身や家族の自転車保険などの加入状況を確認し、自転車に乗る際は、ヘルメットの着用を努めましょう。」

※詳しくは愛知県HPをご覧ください

◆総務課 ☎23-35004

井戸水を飲用に使用しているご家庭の皆さんへ



井戸水を飲用に使用している場合は、使う人が自分自身で井戸などの施設や水質の管理を行う必要があります。

- 井戸などの施設とその周辺の点検・清掃を行い、清潔に保ちましょう
- 井戸水の色、濁り、におい、味に異常がないか確認しましょう
- 井戸水は塩素消毒や煮沸をしましょう
- 年1回以上、水質検査を受けましょう
- 水質が良い井戸なども、今後汚染される恐れがありますので、飲用水には水道水の利用をお勧めします

◆環境政策課 ☎23-7401

田原警察署だより

▶田原警察署 ☎23-0110

■警察相談専用電話#9110へご相談を

警察では、犯罪などによる被害を未然に防止するための相談や、市民の方々の生活の安全と平穏のための相談電話を受け付けています。

例えば「身に覚えのない振込要求がきて心配だ」「嫌がらせのメールが届いて不安だ」など、緊急の事件や事故以外の相談に応じていますので、お気軽にご相談ください。

警察相談専用電話 #9110
または (052)953-9110
(月～金曜日(祝日、年末年始を除く)の午前9時～午後5時まで)



DATA

▶田原市のデータ

7月

交通事故発生件数	●人身8件(76件) ●負傷11人(91人) ●死亡0人(1人) ●物損88件(653件)
窃盗犯罪発生件数	●侵入盗1件(7件) ●乗物盗0件(4件) ●非侵入盗6件(34件)
火災・救急件数	●火災1件(17件) ●救急210件(1252件)

※()内の数字は2021年の累計

市公式LINEで最新情報を発信中!



本市では、LINEに市公式アカウント「田原市 (@tahara_city)」を開設しています。市公式LINEでは、本市の最新情報をはじめ休日・夜間救急、公共施設予約などが確認できます。この他、AI総合案内サービスがあり、24時間いつでも行政サービスのお問合せをトーク画面から行うことができます。市の最新情報があなたの手元までやってくる市公式LINEをぜひご登録ください。



▶広報秘書課 ☎22-0138

▲市公式LINE

好評開催中! 「出張ドコモ田原店」

お気軽にお声がけください

お客様に真心込めて!!

ドコモショップ 田原店

愛知県田原市赤石5-53 営業時間/AM10:00~PM7:00 定休日/毎月第2木曜

0120-0120-562-582

親切・丁寧・安心

新極真カラテ

生徒募集中 見学はお気軽に

2ヶ月間の無料体験実施中!

毎週 水曜日 18:00~19:30 少年一般合同練習

毎週 土曜日 17:00~18:30

【練習場所】 田原文化会館 2F 第一武道場

【指導員】 小嶋 徹 (初段)

第14回 全日本ウエイト制 軽量級出場

連絡先: 090-8076-6882

※財源確保のため、有料広告を掲載しています。広告については市が推奨するものではありません。内容については直接広告主へお問い合わせください。

9月10日は「下水道の日」
下水道を正しく使いましょう



◆下水道接続にご協力を！

下水道は、私たちの家庭などから出る生活排水をきれいにして川や海に戻し、快適な生活環境をつくることも、海や川を汚染から守るための施設です。

下水道を使える区域でまだ接続をしていない方は、市HPに掲載されている田原市排水設備指定工事店にご相談の上、接続にご協力ください。

◆異物を流さないで！

下水道施設へ異物が流入すると、故障の原因になり、適切な污水处理ができなくなります。

水洗便器に、トイレットペーパー以外のものを流さないようにしましょう。

▼下水道課 ☎23-3525

寄付

次の方からご寄付をいただきました。ご厚意に感謝します。

▼7月21日、牛田凡子様、山口トオル様、瓜生陽一様から、未来を担う子どもたちの豊かな心の育成のため、絵本18冊



暮らしの備忘録

暮らしの備忘録は、保険年金や税・子育てなどの情報で期限があるものや更新が必要な内容などを掲載しています。忘れないように確認しましょう！

●税・使用料

内容	対象	問い合わせ
<p>新型コロナウイルス感染症に伴う国民健康保険税減免</p> <p>田原市国民健康保険に加入している世帯が新型コロナウイルス感染症の影響により令和3年の収入減少が見込まれる場合、国民健康保険税を減免する制度。 申請:令和4年3月31日(木)までに保険年金課・市HPにある申請書などに必要事項を記入の上、直接または郵送にて</p>	<p>①主たる生計維持者が死亡または重篤な症状となった世帯②主たる生計維持者の事業収入や給与収入などが前年に比べて10分の3以上減少が見込まれる世帯</p>	<p>保険年金課 ☎23-2149</p>
<p>公的年金からの市民税・県民税の天引き</p> <p>特別徴収対象者に6月中旬、納税通知書を送付しました。満65歳になった方(昭和30年4月3日～31年4月2日生まれの方)などで、10月支給の公的年金から市民税・県民税の特別徴収(天引き)が始まる方がいますので納税通知書をご確認ください。</p>	<p>令和2年中に公的年金などの支払いを受け、令和3年4月1日において遺族年金、障害年金などの非課税年金を除く公的年金の支払いを受けている65歳以上の方</p>	<p>税務課 ☎23-3509</p>
<p>今月の納税・使用料</p> <p>納期限:9月30日(木) 後期高齢者医療保険税(3期)、国民健康保険税(4期)、市営住宅使用料(9月分)、保育料(9月分)、下水道事業受益者負担料(2期・1期[渥美])、農業集落排水事業分担金(2期・1期[渥美])、し尿汲取手数料(7・8月分)</p>		

菅生法律事務所
SUGO LAW OFFICE

〒440-0851 豊橋市前田南町1丁目15-25
0532-87-4681
愛知県弁護士会所属 弁護士 菅生剛弘



すごう法律事務所

検索

自費出版のことなら

シンプルがフルサポートします！
まずはご相談ください【見積無料】
書店・Amazonなどで流通可能です



株式会社 シンプル
Sinpri!

☎0533-75-6301
豊川市当古町西新井23番地の3

あそんで!まなんで!おでかけ情報

※掲載したイベントなどは、中止、または延期する場合があります

キッズ向けイベント

対 未 未就園児 幼 幼児(3~5歳児)
象 乳 乳児(0~2歳児) 小 小学生

予約 要予約

イベント名	内容/対象	日付	時間	場所/問い合わせ
チャレンジ	いろいろな切り紙に挑戦しよう! / 小 以上	9/1(金)~5(日)	10:00~17:00	児童センター
アイデア工作	何を作るかはキミのアイデア次第! / 小 以上	9/8(金)~12(日)	平日 15:00~16:00、土日祝 13:30~15:00	
工作	クラフト紙を使ったバスケット作り / 小 以上 参加費:10円	9/15(金)~26(日)	平日 15:00~16:00、土日祝 13:30~15:00	
おはなしのへや	絵本の読み聞かせや手遊び / 幼 小	9/4(土)	15:00~	中央図書館
おはなし会	絵本の読み聞かせや手遊び 中央 / 乳 幼 赤羽根・渥美 / 乳 幼 小	中央:9/1(金)、8(日)、15(金)、22(日)、29(日) 赤羽根:9/4(土)、19(日) 渥美:9/4(土)、11(土)、25(土)	10:30~ (中央のみ9/8(日) 11:00~もあり)	中央図書館 赤羽根図書館 渥美図書館
セルフ工作	ハロウィンかぼちゃに顔を描こう / 幼 小	~10/31(日)	9:00~17:00	サンテパークたはら
子ども工作教室	牛乳パックの竹とんぼ / 幼 小 先着100名	9/19(日)	10:00~15:00	
スポーツギネス大会	リングターゲット・ペタンク・フリースロー・ターゲットボール・スラロームドリブル・ディスゲッターフープ・ゲートボール・グラウンドゴルフ/どなたでも	10/10(日)	9:30~12:30	場所:田原市総合体育館、はなのき広場 スポーツ課 ☎23-3531
豊鉄バス渥美営業所車庫見学	バスの洗車体験や車庫見学、県内初のドライバ―異常時対応システム乗車体験など / 小 以下と保護者25名程度(抽選) 申込:10/15(金)までに電話、FAX、QRコードからメールにて(FAX、メールの場合は、参加人数・参加者全員の氏名・年齢・代表者の住所・氏名・電話番号を明記)	10/30(土)	10:00~	場所:豊鉄バス渥美営業所 申込先:豊鉄バス(株)営業企画課 (平日9:00~17:30) ☎(0532)44-8412 FAX(0532)44-8419

子育てファミリー向けイベント

イベント名	内容/対象	日付	時間	場所/問い合わせ
のりもの	キッズカーで遊ぼう / 乳 幼	9/1(金)~3(日)、8(日)~10(日)	10:00~12:00	児童センター ☎23-4761
親子リトミック 予約	音楽に合わせて親子で体を動かそう / 乳 幼 と保護者	9/24(金)	10:30~、11:10~	
赤ちゃんサロン	0歳児と保護者	9/6(月) 童浦・中部校区 9/14(日) 衣笠・南部・野田・高松・赤羽根・若戸校区 9/24(金) 福江中学校区・泉校区 9/28(日) 六連・神戸・大草・東部校区	9:50~11:30	9/6(月)、14(日)、28(日) すくっと 9/24(金) あつみライフランド ☎33-0386
出前図書館	どなたでも	9/3(金)	10:45~11:45	すくっと
市民カレッジ 予約	遊びながら脳を育てる2歳児とママの親子教室/2歳児と保護者5組 受講料:1,000円 材料費:1,000円	初回10/1(金)(全5回)	10:30~11:30	場所:すくっと生涯学習課 ☎23-3635

子育てファミリー向けイベント



予約が必要な
すくっとの講座申込



予約が必要ななのはな
ルームの講座申込

イベント名	内容/対象	日付	時間	場所/問い合わせ
母乳相談	妊産婦や卒乳を考えている方	9/3金、17金(すくっと) 9/6日(あつみライフランド)	9:30~10:30	すくっと あつみライフランド ☎33-0386
キッズサロン 予約	ミニ運動会/1~3歳児と保護者	9/16日	10:00~11:00	さくらルーム(すくっと) ☎23-1510
9月生まれの子 集まれ!	お誕生日会/9月生まれの1~3 歳児と保護者	9/30日	10:00~11:00	さくらルーム(すくっと) ☎23-1510
パパのための出産 準備クラス 予約	初めてパパになる方および妊婦 さん	9/25日	9:30~11:30	すくっと ☎23-1510
家庭でできるおやつ 作り教室 予約	鬼まんじゅうを作ろう/市内在住 の方	9/28日	10:30~12:30	すくっと ☎23-1510
子育て講座 予約	絵本の読み聞かせ/0~3歳児と 保護者	9/9日	10:30~11:00	さくらルーム(すくっと) ☎23-1510
	トイレトレーニング&卒乳/0~3 歳児と保護者	9/15日	10:30~11:00	なのはなルーム(伊良 湖岬保育園)
みんな集まれ! 誕生日会 予約	お誕生日会/0~3歳児と保護者	9/30日	11:00~11:30	☎38-0760

●子育て施設のお問い合わせ・子育てサークルの情報●

子育て支援センター ▶子育て支援課 ☎23-3513

田原児童センター ☎23-4761

さくらルーム(親子交流館すくっと内)
☎23-1510

- ◆開放日:水曜・年末年始を除く毎日(水曜が祝日の場合は翌平日を除く)
- ◆時間:9:00~12:00、13:00~16:00

なのはなルーム(伊良湖岬保育園内)
☎38-0760

- ◆開放日:月~金曜日(祝日・お盆・年末年始・毎月第3木曜午後を除く)
- ◆時間:9:30~12:00、13:00~15:30

◆開館時間:10:00~12:00、13:00~17:00

※休館日:月・火曜日

◆対象:0~18歳未満の児童(小学校入学前の乳幼児は保護者の付き添いが必要)

子育てサークル ▶親子交流館 ☎23-1510

子育て中のママやパパの情報交換の場「子育てサークル」の活動カレンダーを配信しています。育児仲間探しに、ぜひご利用ください。



共通事項

- ◆対象:おおむね3歳までの乳幼児とその保護者
- ◆利用方法:予約不要
- ◆出張子育てひろば:赤羽根福祉センター(火曜日9:30~11:00)・泉市民館(金曜日9:30~11:00)※開催のない週もあります

サンパルクたはら

▶農業公園管理事務所 ☎25-1234



▲サンパルクたはら
Instagram

各種体験教室にご参加ください!

フラワーアレンジメント教室

開催日:9/26日、10/24日

パン教室

開催日:10/9日、10/23日



アイシングクッキー教室

開催日:10/31日



※写真はイメージです
※詳しくはHPを
ご覧ください!

すくっとへ行こっと!

▶親子交流館 ☎23-1510

休館日:毎週水曜日(祝日の場合は翌木曜日)



▲すくっと
Instagram

パパのための出産準備クラスをご利用ください

新米パパに、妊婦体験や育児の体験をしてもらいながら、パパの役割も伝えています。妊娠中、そして赤ちゃんが生まれてから、パパがどのように家族と向き合い子育てに関わっていくのか、ママと一緒に考えてみましょう。その他、産前産後に活用できるサービスの紹介もしています。

パパが主役の講座です。赤ちゃんのいる生活をぜひ感じてみてください。

内容:パパの妊婦体験、赤ちゃん人形を使った育児体験、赤ちゃんのいる生活、交流会

対象:市内在住で初めてパパになる方と妊娠6~8カ月ごろの妊婦さん 申込:要予約



こし見て!たはら

たはらスナップ

みんなのひろば

おしらせ

おでかけ情報

連載コーナー



 一般向けイベント

イベント名	内容/対象	日付	時間	場所/問い合わせ	
渡辺華山を知るために	華山伝記の根底テキスト「全栄堂記伝」9 講師:別所興一氏(華山・史学研究会員)	9/11土	9:00~9:45	華山会館 ☎22-1700	
いきいき元気!音読タイム	名作文学や、市民の皆さんが創作した作文や詩などを音読/どなたでも	9/24金	10:30~11:45	中央図書館	
普通救命講習 予約	心肺蘇生法やAEDの取り扱い方法などを学ぶ/市内在住・在勤・在学の方 定員:20名(先着順) 申込:9/25土までに電話、FAX、QRコードにて	9/26日	9:00~12:00	田原市消防署 ☎23-4075 FAX 23-2440	
フリーマーケット	リサイクル品を持ち寄るフリマ	9/26日	9:30~12:00	サンテパルクたはら	
パパママ普通救命講習会 予約	乳幼小に対する事故防止、応急手当(心肺蘇生法、AED)を学ぶ/市内在住・在勤・在学の方 定員:15名(先着順) 申込:10/1金までに電話、QRコードにて	10/6日	9:30~12:30	場所:赤羽根福祉センター会議室 申込:赤羽根分署 ☎45-4119	
縄文土器づくり 予約	縄文土器の形や模様を学び土器をつくる/どなたでも 参加費:500円 申込:電話またはQRコードにて	10/16土	10:00~12:00	シェルマよしご ☎22-8060	
秋の汐川干潟自然観察会 予約	野鳥や干潟の生き物の観察会/どなたでも(中学生以下は保護者同伴) 定員:50名(抽選) 申込:電話、FAX、郵送にて(FAX、郵送の場合、代表者の住所・氏名・電話番号・参加者全員の氏名・年齢を明記)	10/17日	10:00~12:00	場所:汐川干潟(豊橋市杉山町) 申込:環境政策課 ☎23-3541 FAX 23-1832	
生涯学習講座 しおさい大学(後期) 予約	時間:原則13:30~15:00 定員:各回20名程度(先着順/60歳以上の方優先) 申込:電話、FAXにて(FAXの場合、住所・氏名・電話番号を明記)			場所:田原福祉センター他 生涯学習課 ☎23-3635 FAX 22-3811	
		期日	内容		申込期間
		10/21日	太田洋愛展を見に行こう		9/16~10/14
		11/18日	豊鉄バス渥美営業所見学		10/22~11/11
		12/17金	季節の食材de料理教室		11/19~12/10
		R4/1/18日	備えよう!火災対策		12/20~1/11
	R4/2/17日	食育講座「野菜を美味しくふるまい隊」	1/19~2/10		
	R4/3/16日	寒さを吹き飛ばす健康体操!	2/18~3/9		
市民カレッジ 予約	申込:開講2週間前までに電話、FAXにて(FAXの場合、講座名・氏名・年齢・住所・電話番号を明記)			場所:田原文化会館 生涯学習課 ☎23-3635 FAX 22-3811	
	講座名(受講料/材料費)	日時	定員(抽選)		
	ハーバリウムを作ろう! (600円/各回1,500円)	初回:10/5日(全3回)13:00~14:00	10人		
	ウクレレ弾けたら嬉しい! (2,000円/500円)	初回:10/5日(全10回)19:30~20:30	10人		
	トートバッグと小物 (1,000円/10,000円)	初回:10/13日(全5回)13:00~15:00	10人		
東三河生涯学習連携講座 「再発見!東三河の宝 秋編」 予約	対象:全3回参加できる方で東三河在住、在勤の方優先 定員:50名(抽選) 参加費:600円(10/29日のみ) 申込:9/22日までに電話にて			ふるさと教育センター ☎36-6614	
		日時	テーマ/場所		
		10/8日13:00~15:00	ジオツアーin蒲郡/蒲郡市		
	10/29日10:00~11:30	豊橋のもみじ寺「普門寺」を歩く/豊橋市			
	11/12日13:00~15:30	東栄町の魅力を探ろう/東栄町			

ホットニュース Hot News

◎「くらしに役立つ本」の棚を紹介します

中央図書館の入り口近くにある本棚をご存じでしょうか。図書館スタッフは「くらしの棚」と呼んでいます。

料理・手芸・医療・育児・フラワーアレンジメントなど、くらしに役立つ本を1カ所にまとめています。「食欲の秋」などの季節のイベントに合わせた特集展示も開催しています。



▲くらしの棚

くらしのお悩みをスッキリ解決!の手助けになれるよう担当一同頑張っています。気軽にお出掛けできない日々が続きますが、おうち時間が楽しくなるような本もたくさん揃えています

ので、図書館にお越しの際は「くらしの棚」もぜひご覧ください。



▲くらしの棚にあるレシピ本など

オスナの本



絶対に行けない世界の非公開区域99
ダニエル・スミス/著 日経ナショナルジオグラフィック社
世界には絶対に足を踏み入れることのできない土地や施設があります。どこにあるか、知りたくありませんか？



紳士とオバケ氏
たかどのほうこ/作 フレーベル館
マジノマジヒコは、とても真面目な紳士。ある夜、超テキトーなオバケの同居人がいたことが発覚!どうする?マジノさん!

History Inquiry Club 其の218
歴史探訪クラブ

文化財課(博物館) ☎22-1720
吉胡貝塚資料館 ☎22-8060
渥美郷土資料館 ☎33-1127

博物館HP 博物館Instagram

◆渥美の国学者 **井本常蔭**

井本常蔭は、安永5(1776)年、大垣新田藩の郡奉行であった井本敦高の長男として亀山村に生まれました。寛政11(1799)年、父の敦高が52歳で病没するとその家督を相続し、父と同じ大垣新田藩の郡奉行として畠村陣屋(現在の福江公園)に通勤しました。祖父も大垣新田藩の地方役人であり、親子三代にわたり藩主戸田家に武士として仕えました。

父の敦高(免孔※)や叔父の徳義(為蝶※)は、杜国と芭蕉の百回忌を催行するなど、俳諧・華道・茶道にも通じ、この地方に多大な影響を与えた文化人でした。

寛政10(1798)年10月27日、常蔭は23歳で遠州(湖西)の夏目麿齋とともに、国学者として著名な伊勢松阪の本居宣長に入門し、享和元(1801)年3月10日に、はじめて本居宣長を訪問して、短冊に書かれた句などを献上しました。しかしながら同年9月に宣長が逝去すると、常蔭はその子に改めて師事し、また、子の失明後に本居家の家督を相続(寛政11年)して

いた宣長の養子とも親交しました。これらの交流の証となる書簡が渥美郷土資料館に保管されています。こうして常蔭は、三遠の国学者や多くの歌人らと広く交流し、自らの研究を深めました。

常蔭は、父や叔父の影響により、和歌にも精通していました。隣村(伊良湖村)の漁夫歌人糟谷磯丸を見出し、その磯丸に熱心に文字や和歌を指導し、「磯丸」という名を与え、磯丸の生涯の師となりました。

和歌や国学に優れた常蔭は、その他の学問や武道にも秀でた才能を持っていました。寛政11年には、『柳剛流』という剣術の切紙(初級免許状)を取得したほどでした。

文化10(1813)年6月、享年38歳の若さで病没した常蔭は、父と同じ亀山村にあった桂島庵の墓地に葬られました。
※俳人としての名 (学芸員 天野敏規)



▲常蔭の墓(亀山町・桂島庵墓地)

ヘルシーな健康応援ナビ



健康課
市役所内
☎23-3515 FAX23-3810
あつみライフランド
☎33-0386 FAX33-0319

災害時に命を守るために

災害が起こった時に、自分や家族の命や生活を守るためには、普段からの備えや、身を守るための正しい知識を持つことが大事です。もしもの時に、身を守ることができるよう、災害時の健康について考えてみましょう。

医療救護所をご存じですか？

大規模災害により、市内の診療所が被害を受けて、診療が困難となった場合などに、災害医療の最前線として、医療救護所が開設されます。医療救護所では、地域の医師や看護師、市役所職員が対応し、主に傷病者のトリアージ（治療の優先度の

一次救護所	東部中学校、田原中学校、赤羽根中学校、福江中学校
二次救護所	田原中部小学校、野田小学校、泉小学校、渥美運動公園屋内競技場

※医療救護所は、診療所の状況や、傷病者の人数などにより一次救護所・二次救護所の順番で開設

判定)、傷病者などの応急処置、軽症者への医療提供、中等症者・重症者の病院への転送を行います。

中等症者や重症者は、災害連携病院である渥美病院や、災害拠点病院(豊橋市民病院、豊橋医療センター、豊川市民病院など)で受け入れる計画です。

自分の住む地域の避難場所と併せて、医療救護所の場所も確認しておきましょう。

エコノミークラス症候群の予防

災害から命が助かって、避難生活のストレスから持病が悪化した、災害時のけがが原因で死亡するなど、災害との因果関係が認められるものを「災害関連死」といいます。東日本大震災の災害関連死の死者数は3774名となっており、その多くは高齢者です。

特に注意が必要となるのは、エコノミークラス症候群です。車中泊な

どにより、長時間同じ姿勢でいることで静脈血の流れが滞ることや、水分不足、避難時のけがにより静脈が傷つくことなどで血栓ができます。症状がひどくなると、肺塞栓症を引き起こし死に至る場合もあります。積極的な水分補給、ふくらはぎマッサージ、足首の前後運動、トイレを我慢しない、日中はできるだけ歩くなどをして予防しましょう。

避難所生活で起こる二次健康被害

避難所の生活は、限られた空間で様々な健康状態の方が集団で生活し、衛生環境の悪化に加え、衣食住全てが不自由な状況となるため、様々な二次健康被害が心配されます。

避難生活で心配される二次健康被害

- 疲れや、ストレス、不安による睡眠障害、こころの不調
- 運動量の低下や食事の偏り、服薬を継続できないことによる糖尿病や高血圧などの持病の悪化
- 食中毒や、かぜ、胃腸炎、新型コロナウイルス感染症などの感染症
- 食事の偏りによる栄養状態の悪化
- 不十分な口腔ケアによる誤嚥性肺炎、むし歯の悪化
- 活動量の低下による心身の機能低下(生活不活発病)
- 空調設備がないことによる熱中症や脱水、低体温症など

● 休日当直医

※当直医は変更になる場合がありますので、市役所へご確認の上、受診してください。市役所 ☎22-1111(代表)
また、各医療機関へ電話で受診方法を確認した後、受診してください

月日	当直医	電話番号	月日	当直医	電話番号
9月5日(日)	ふれあいばい診療所	☎29-2500	9月20日(月・祝)	河合医院	☎22-6133
	仲谷歯科	☎23-2327		花井歯科医院	☎23-1661
9月12日(日)	あつみメディカルクリニック	☎24-2322	9月23日(木・祝)	かわせ小児科	☎22-1230
	山本耳鼻咽喉科	☎24-4100		ふくしま歯科医院	☎37-1182
	清栄歯科クリニック	☎33-0657	9月26日(日)	昭和医院	☎32-3749
菜の花内科クリニック	☎22-7777	ヒラノ・デンタル・オフィス		☎22-6477	
9月19日(日)	きまた眼科	☎23-1092	10月3日(日)	北山医院(江比間)	☎37-0023
	小原歯科	☎25-1139		ふくい眼科	☎22-5878
				かんべ整形リハビリクリニック	☎24-2252
			金田歯科医院	☎24-1800	

診療時間 内科☎9:00~17:00/歯科☎9:00~12:00
診療時間以外 渥美病院☎22-2131 にお問い合わせの上、受診してください

◆家族形態に合わせた防災グッズを準備

その人の年齢や、健康状態などに応じた備えによって、避難生活で起こる二次健康被害を減らすことができます。基本的な防災グッズ以外にも、自分や家族形態に合わせた防災グッズを準備しましょう。

また、感染症対策に必要な衛生用品(体温計、マスク、冷却シート、手指消毒剤、ウェットティッシュなど)も用意しておくとう安心です。

乳幼児用防災グッズ【例】

- ・抱っこひも ・着替え ・おしりふき
- ・オムツ ・粉ミルク ・哺乳瓶
- ・紙コップ ・離乳食 ・バスタオル
- ・母子健康手帳 ・おやつ ・おもちゃ



高齢者、介護が必要な方の防災グッズ【例】

- ・大人用オムツ、紙パンツ ・老眼鏡
- ・義歯保管ケース ・常用薬 ・補聴器
- ・杖 ・介護用品 ・お薬手帳
- ・口腔ウェットシート



◆日頃からの地域との関係づくり・健康づくりを大切に

災害時、助け合えるのは同じ地域に住む方々です。地域のイベントや、

防災訓練などに参加し、顔見知りの関係を作っておくことが、助け合いにつながります。

また、日常の健康づくりにより、災害時の健康被害を防ぐことができます。規則正しい生活習慣、健診や必要な治療の受診、適度な運動による体力の維持などの健康づくりを心掛けましょう。

【お知らせ】

◆栄養バイキング講座

自分に合った食事を実際に食べて、楽しく学ぶ教室です。

【対象】市内在住の20歳以上の方

【期日・時間・場所】表の通り

期日	時間	場所
11/30(火)	10:00~12:30 (受付9:50~10:00)	田原福祉センター(大会議室)
R4/2/1(火)		あつみライフランド(第1・2会議室)
11/26(金)	10:00~12:30 (受付9:50~10:00)	あつみライフランド(第1・2会議室)
R4/1/28(金)		あつみライフランド(第1・2会議室)

※1/28と2/1は託児があります
※講義と実習は毎回同じ内容です

【内容】バランスの良い食事の講義とバイキング実習(調理実習はありません)

【定員】各回15名(先着順)※託児は3

名まで(先着順)

【持ち物】筆記用具、ハンドタオル、茶碗、マスク、室内用スリッパ

【受講料】各回300円

【申込】各回の1週間前までに電話、FAX、上記QRコードにて(FAXの場合は、氏名・生年月日・電話番号・託児希望がある方は、お子さんの氏名・生年月日を明記)

※感染症予防のため、内容を変更する場合があります

※たはら健康マイレージ対象

健康課

23-3515 FAX 23-3810

◆結核予防週間

9月24日(金)~30日(木)

豊川保健所管内では、令和2年に27名の結核患者が発生しました。そのうち、70歳以上の方は20名で、全体の半数以上を占めています。結核は日本で毎年新たに1万5千人余りが診断される感染症です。結核の初期症状は風邪とよく似ています。咳が2週間以上続く、痰がでる、発熱する、急に体重が減る、食欲がないなどの症状がある場合は、マスクを着用の上、早めに医療機関を受診しましょう。

◆豊川保健所健康支援課

☎(0533)863189

お手軽フィットネス

お腹を伸ばして、上半身からスッキリしよう!

お腹のストレッチは、上半身や肩の緊張がほぐれ、爽快感が得られます。ちょっとした休み時間にスッキリしましょう!

スポーツ課 ☎23-3531



- 1 椅子(できれば背もたれがあって、キャスターがないもの)を準備し、腰かける。
- 2 肩幅に開いて、両腕を持ち上げながら、背もたれにもたれかかる。(肩幅に開くため、両手でタオルを持つのもおすすめです)
- 3 ゆっくり呼吸して、体を伸ばし、20~30秒程度キープする。

※2回程度繰り返す



シニアのひろば



認知症について知ろう

認知症は老化現象ではなく脳の「病気」です。脳梗塞や脳出血の他、何らかの原因により脳がダメージを受けて認知機能が低下し、生活をする上で支障が出ている状態をいいます。

超高齢化社会を迎える日本では、2025年には65歳以上の5人に1人が認知症になると言われており、誰でもなり得る身近な病気です。

◆主な症状

- ・物忘れがあり何度も同じことを聞く
- ・家に帰る道がわからなくなる
- ・実際にはないものが見える(幻視)
- ・感情の抑制がきかなくなる など

※認知症の種類により症状は様々です

◆おかしいなと思ったら

気になる症状があれば、かかりつけ医に早めに相談しましょう。

また不安がある場合

は、高齢福祉課の認知症初期集中支援チームまたは地域の高齢者支援センターに相談をしましょう。



認知症と加齢によるもの忘れの違い

認知症によるもの忘れ

■体験全体を忘れる

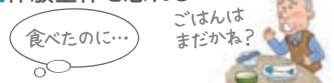

■ヒントがあっても思い出せない

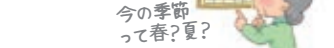

■時間、場所、人などがわからなくなる

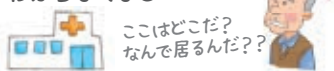

日常生活に支障あり

加齢によるもの忘れ

■体験の一部を忘れる

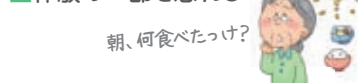

■ヒントがあると思い出す



■時間、場所、人を間違えることがある

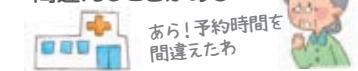

日常生活に支障なし

認知症カフェを知っていますか?

認知症の人とその家族や友人が、社会との関わりを持てる場所として、また、情報交換や共感ができ、心安らぐ場所として、認知症カフェ「花より団子茶屋」を開催しています。どなたでも参加できます。詳しくは、高齢福祉課長寿介護係へお問い合わせください。

【日時】毎月第3月曜日、午後1時30分

【場所】あつみライフランド

認知症サポーター養成講座

認知症サポーターは特別なことをする人ではなく、認知症の方やそのご家族を地域や職場で温かく見守り支える「応援者」です。認知症サポーター養成講座で学べば誰でも認知症サポーターになれます。

◆養成講座開催をご希望の方へ

【対象】企業、老人クラブ、自治会、子ども会、友達同士の集まりなど

【費用】無料

【申込方法】高齢福祉課長寿介護係または地域の高齢者支援センターへ電話

●高齢者支援センター

相談機関名 (担当地区)	電話番号
あつみの郷高齢者支援センター 田原中部・衣笠・田原南部小学校区	22-6784
田原市社協高齢者支援センター ①赤羽根福祉センター (野田・高松・赤羽根・若戸・泉小学校区) ②あつみライフランド (伊良湖岬小学校区)	①45-3611 ②34-6630
田原福寿園高齢者支援センター ①田原福寿園 (六連・神戸・大草・田原東部・童浦小学校区) ②渥美福寿園 (福江・清田・中山・亀山小学校区)	①27-0882 ②32-1788

▼高齢福祉課長寿介護係

☎23-3217

農政課 ☎23-3517

豊かある 暮ららし

強風から農作物を守る防風林

●渥美半島の豊かな森林

渥美半島は三河湾国定公園、渥美半島県立自然公園に指定され、海と山に囲まれた美しい自然環境です。市の面積1万9111haの内、約28%（5342ha）が山林面積となっています。

森林は、土砂災害の防止や生物多様性の保全など多面的な機能を担い、私たちの暮らしを守っています。



●松くい虫被害から大切な松林を守る
松くい虫被害は「マツノザイセンチュウ」という小さな線虫が「マツノマダラカミキリ」という昆虫を媒介者として松の樹体内に入ることによって発生します。夏から秋にかけて健全だった松が

農政課 ☎23-3517

急激に赤く変色し、そのまま枯れてしまうことが特徴です。

一度松くい虫被害が発生してしまつたと、治療が難しいため、被害の予防と被害拡大を防ぐ対策が重要です。

本市では、松に薬剤を注入して被害を予防する事業や松くい虫被害で枯れてしまつた木を切り倒し、細かく碎いて樹体内にいるマツノマダラカミキリの幼虫を駆除する事業を行っています。

また、愛知県と協力してヘリコプターによる薬剤の空



●薬剤散布の様子



●赤くなった松

中散布を実施しています。さらに、地域のご協力をいただき、松くい虫の被害があった区域に「マツノザイセンチュウ」に抵抗力があるとされる松の苗木の植樹も行っています。

●豊かな森林を守るために 森林法に基づく各種届出をお忘れなく

①森林を伐採予定の方 県が定める

地域森林計画対象の森林については、伐採前に、「伐採及び伐採後の造林の届出」、伐採後には「伐採及び伐採後の造林に係る森林の状況報告書」を市町村長に提出することが森林法において定められています。



②森林の土地所有者となった方 新たに地域森林計画対象の森林の土地所有者となった方は、

「森林の土地所有者届」を市町村長に提出することが森林法において定められています。



こし見て!たはら

たはらスナップ

みんなのひろば

おしらせ

おでかけ情報

連載コーナー

今月の花

9月の

渥美半島の花と鉢花

輪菊

(花/出荷時期:通年)

花ことば

高貴・高潔

皇室の紋章や50円玉の図案に使われており日本を代表する花です。本市は全国1位の生産量です。



ポットマム

(鉢花/出荷時期:8月~11月)

鉢花ことば

高潔

欧米で改良された洋風のキクで、華やかな雰囲気があります。本市では年間約1万2千鉢出荷されています。



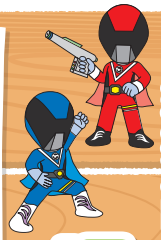

環境けいじばん

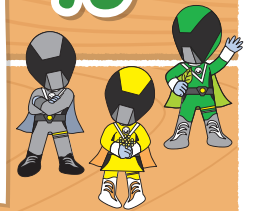

令和2年度のごみ量報告

さらにごみを減らそう！

皆さんのごみの減量・分別に対するご理解、ご協力のおかげで、もやせるごみが減り、紙類・プラスチックごみなどの資源ごみの回収量が増えています。皆さんのご協力に感謝いたします。

みんなのおかげで平成27年度と比べて約2,300tもごみが減ったごみん。

●炭生館ごみ量(年度別)

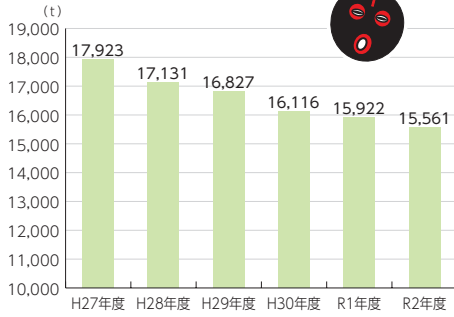

資源ごみは売却し、令和2年度は約2500万円が本市の収入になっています。資源ごみの売却収入は、ごみ収集などの費用に活用

●1人1日あたりのごみ量とごみ総排出量の推移

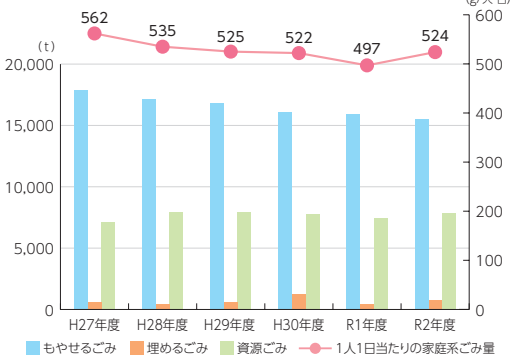

▼廃棄物対策課 ☎23-35338

令和2年度の1人1日あたりの家庭系ごみの量は524gでした。昨年度から増加した要因は、コロナ禍でうちで過ごす時間が増えたからかもしれません。マイバッグやマイボトル(水筒)の利便もごみの削減につながります。ちよつとした工夫でごみを削減していきましょう！

キャベゾウ・かいくんの

渥美半島きらり☆ゆるさんぽ

渥美半島☆観光大使の2人が、きらり☆と光る田原市の観光資源をご紹介します



★たはら巡り〜な

今回は、秋の渥美半島の楽しみ方を紹介するきゃべ☆

「渥美半島を暮らす旅」をコンセプトに、ここでしかできない体験を一堂に集めた「たはら巡り〜な」が、令和4年3月31日まで開催中です。4回目の開催となる今年も、5つの新規プログラムが加わり、「花・農業・漁業」「ウェルネス」「手づくり」「満喫」の4テーマ計40個のプログラムで開催します。

電照菊ナイトツアーや農業体験、サーフィンやトレッキングで自然を感じる体験など、子どもから大人まで楽しめる多彩なプログラムがいっぱいです。意外と知らない渥美半島の魅力を再発見してみたいいかがでしょうか？



▲巡り〜なHP

★アサギマダラを探してみよう

主に暖かい南西諸島で羽化し、初夏にかけて日本列島を北上して世代交代した後、8月半ばを過ぎると南下を始めます。



●アサギマダラ

渥美半島でも9月下旬頃〜11月中旬頃まで、多くのアサギマダラを見ることが出来ます。

アサギマダラは生態に謎が多い蝶で、平成2年ごろから東三河でも蝶の羽に印をつけて移動などを確認する「マーキング調査」を実施しています。

ぜひ探してみてください！



▼商工観光課 ☎23-3522

12ch 地デジ
ティーズチャンネル 9月 September **オススメ番組** 12ch

9/6月
 期間▶9/6(月)~12(日)
 平日▶午前10:00~、午後0:00~、3:00~、6:00~、7:45~、10:00~
 土曜▶午後1:00~、7:00~
 日曜▶午前8:00~、午後1:00~
 ※9/6月・7火・8水の放送については、市議会中継の放送が優先されます

防災特番



災害が起きた時、私たちの命を守るもののひとつが“情報”です。ところが災害発生時、多くの情報は音声によって発信されます。そのため、音声による情報を得ることが困難な「聴覚障害者」は情報弱者であり、災害弱者でもあります。この番組では、そんな聴覚障害者が災害時でも平等に支援を受けることができるよう、様々な対策に取り組む団体の活動と、私たちにもできる支援についてご紹介します。



市議会定例会

豊橋市、田原市、新城市の各議場から一般質問の様態を生中継します。
 ※放送日程は変更する場合がございます。あらかじめご了承ください。



豊橋市 113ch
 ▶9/6(月)・7(火)・8(水)
 午前10:00~終了

田原市 12ch
 ▶9/1(水)・2(木)
 午前10:00~終了

新城市 12ch
 ▶9/6(月)・7(火)・8(水)
 午前10:00~終了 ※8日は予備日

9/4日 放送時間▶9/4(土) 午前8:00~、9/5(日) 午後7:00~ 9/11(土) 午前8:00~、9/12(日) 午後7:00~



みんなが主役! ティーズスペシャル 小中学生による 芸能フェスティバル

文化的活動に取り組んでいる小中学生たちに成果発表の場を提供するとともに、東三河の文化芸術活動の一層の活性化を図ることを目的に毎年開催されている芸能フェスティバル。

今年は、9団体が参加しました。出演者の練習の成果をご覧ください。

放送日程・内容は変更になる場合があります

ティーズチャンネルで放送中
 デジタル 12ch

たはら市政番組

広報秘書課 ☎22-0138



●たはら市政番組のバックナンバーはインターネットでも視聴可能です!

ID 1001689

●街角ネットたはら

放送日	内容
9/2(日)~9/9(日)	伊良湖岬小学校新校舎竣工式 手話で楽しむおはなし会
9/9(日)~9/16(日)	8月生まれの子生まれ!
9/16(日)~9/23(日)・祝	たはら暮らしコーナー
9/23(日)・祝~9/30(日)	たはら暮らしコーナー
9/30(日)~10/7(日)	たはら暮らしコーナー

毎日6回放送

①7:20 ②12:20 ③15:20 ④18:20 ⑤22:20 ⑥24:20
 ※天候などにより、内容を変更する場合があります

ここ見て!たはら

たはらスナップ

みんなのひろば

お知らせ

おでかけ情報

連載コーナー

農業委員会だより

田原市農業委員会 / ☎ 23 3519 FAX 22 3817



農地利用状況調査(遊休農地に関する調査)を実施します

農地は次世代へつなぐ限りある地域資源です。「荒らさずに耕作すること」が原則です。

農業委員会では、これまでも農地のパトロールを行い、農地の遊休化防止に努めてきました。本年度も9月から10月にかけて、農業委員会委員と農地利用最適化推進委員が市内全ての農地を対象に、現地調査を行います。

なお、調査の実施にあたり、両委員が農地に立ち入ることがありますので、ご理解とご協力をお願いします。

農家の皆さまへ

この機会に所有・耕作する農地を適正に管理しているか、一度ご確認ください。

大切な農地を守るための制度をご存じですか？

農地を相続したが農業は営んでいない、高齢のため農業を廃業したいなど、農地の活用に悩んでいる方は、次の制度を利用できるかもしれません。一度相談してみてください。

◆農地・園芸施設バンク制度

農地や園芸施設の遊休化を抑制し、有効利用を図るため、農地などのあつせんを行う制度です。農地などの売買・貸借などでお悩みの方、将来的に農地などの管理に不安がある方、規模拡大を目指す方はお気軽にご相談ください。

【対象の土地】市内の農地

【登録方法】登録申請書を営農支援課へ提出

【価格設定】農業委員会の賃借料情報

報を参考にして農地所有者が決定【農地情報の閲覧場所】市HPや営農支援課または、メールでの情報配信

【手数料など】なし

▼営農支援課(田原農業支援センター内) ☎ 22 1126

◆農地利用集積事業

農地の保全や集積(農業の担い手のもとに農地を集めること)を目的とした制度です。賃貸借や売買の契約が簡易に行え、様々な優遇措置もあります。(従事日数、耕作面積、区域などの要件あり)



【賃貸借の注意事項】

農地の賃貸借は、必ず農業委員会の承認を受ける必要があります。

□約束で農地の賃貸借をしている方は、補助金などを申請する際に、その農地を耕作していることになりません。また、何か問題が起きた場合に、自分の権利を主張

することもできません。

本事業を利用すれば、所定の様式に必要事項を記入するだけで、農地に関する契約ができます。

貸す人、借りる人、双方の権利と義務を明確にするためにも、手続きを行います。

【手順】

①農地利用集積計画申出書を作成(借り手・貸し手双方と農地利用最適化推進委員の署名押印が必要)

②農業委員会事務局に申出書を提出(毎月25日締切)

③翌月の農業委員会審議・承認

④翌々月1日から希望期間での契約開始。農業委員会事務局が農地利用集積計画(契約書に代わるもの)を双方に発送

※契約期間は原則年単位(20年以内)で契約は自動更新されません



消防かわる版

おうち時間 家族で点検 火の始末

秋号

コロナ禍での消防・救急活動

緊急消防援助隊

7月3日(土)に静岡県熱海市で発生した土石流災害において、消防庁長官から愛知県に対し、緊急消防援助隊愛知県大隊の出動要請がありました。



●活動隊搬送業務の様子



●愛知県大隊活動方針伝達の様子

本市からは、愛知県大隊後方支援小隊として、第1次隊(7月10日〜13日まで)4人、第3次隊(16日〜19日まで)4人が派遣され、捜索・活動隊員の搬送・宿営地の管理(食事の提供、警備、資機材管理)などを行いました。

日頃の訓練成果を発揮

6月25日(金)に田原市消防署にて第49回消防救助技術東海地区指導会の署内選考会が行われました。

消防救助技術訓練は、活動に不可欠な体力・精神力・技術力を養い、消防に寄せる市民の期待に力強く応えることを目標としています。

この訓練では、命綱を身体に結び15mのはしごを登る「はしご登はん(①)」、2人1組で協力し、器材を使わずに15mのロープを登る「ロープ応用登はん(②)」、煙



①はしご登はん



③ほふく救出

に巻かれた要救助者を屋外へ救出する「ほふく救出(③)」の3種目を行いました。

今年度は新型コロナウイルス感染症の影響で、全国大会の中止に伴い東海地区指導会も残念ながら中止となりましたが、各隊員は約2カ月間の厳しい訓練の成果を十分に発揮しました。

▼消防署 ☎23,4075



②ロープ応用登はん



11カ月

平佐多 柏太くん
(田原町)



1歳

宮川 陽向くん
(ほとと台)



4カ月

山本 凪桜ちゃん
(南神戸町)



ごきげん
SMILE



1歳

森下 寛菜ちゃん
(加治町)



2歳

森下 まりんちゃん
(夕陽が浜)

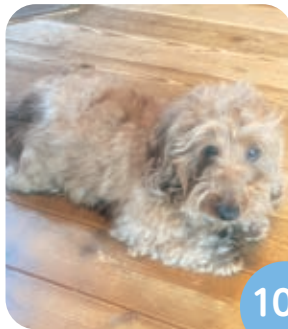

10歳

パンプキンくん
だっぷー♫
(田原町 松井さん)

みんなの笑顔 大募集!

お子さんの笑顔を皆さんに届けてみませんか?小学校入学前のお子さんを募集しています!その他、可愛いペットの写真也大募集!

申し込みの詳細は市HPまで



INSTAGRAM



田原市公式インスタグラム たはら暮らし

このコーナーでは、田原市公式アカウント「[tahara_kurashi](#)」をフォローしている方が、「#たはら暮らし」の検索ワードを付けて投稿した画像の中から、厳選したものをご紹介します。



♡ jinnaaga003.photo
📍 田原市内

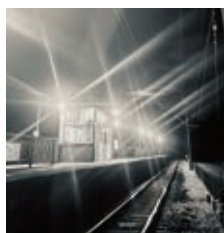

♡ hidemi358
📍 田原市内線路沿い



♡ dejisan_11
📍 伊良湖菜の花ガーデン



♡ chiesweethome
📍 田原市内

広報
No.872 令和3年9月号
編集・発行／田原市役所企画部広報秘書課
電話／0531-22-1111(代表)
Eメール／koho@city.tahara.aichi.jp
市HP／http://www.city.tahara.aichi.jp

●人口と世帯数(令和3年8月1日現在)

総人口	60,403人		
男性	30,513人		
女性	29,890人		
世帯数	22,511世帯		
出生	22人	死亡	59人
転入	98人	転出	84人
増減	-23人	※増減は7月中です	

●行政面積

191.11km²
(令和3年1月1日時点・国土地理院調べ)

宇連ダム・大島ダム・調整池の貯水率

令和3年8月18日現在【水資源機構調べ】
水道料金のお支払いは、便利な口座振替です。
(%)総貯水量：51,820千m³

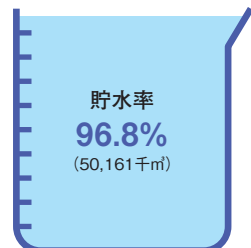

注目の給食 菊花あえ



9月9日の重陽の節句には、菊を見たり食べたりして長寿を願います。給食では、菊の花びらを初めて使い、にんじんなどと彩りのよいあえ物にします。



【表紙の写真】親子(滝頭公園)

今月の「表紙」
小さな幸せをたまたま隣にいた人と分かち合えるまち。老若男女が、お互いさまの気持ちで支え合えるまち。どんな時でも笑顔溢れる素敵な田原市でありますように。(S)