

成人式特集	2
たはらトピックス	4
確定申告	8
たはらフォトニュース	10
市民のひろば	12
地域の話題・市民活動だより	14
スクールレポート	15
おしらせ	16
連載コーナー	27

掲載したイベントなどは、中止、または延期する場合があります

“夢”に向かっ





令和3年 田原市成人式

1月10日(日)田原市総合体育館(2部制)・渥美文化会館で開催された今年の成人式。計672名の皆さんが新成人となり大人への一步を踏み出しました。

※1 JA愛知みなみ20周年記念事業による花のフォトスポットは今年限定です。
※2 写真撮影時のみ任意でマスクを外してもらいました。



伊藤華純さん
(東部中学校)

将来について真剣に考えたことがない分、これからたくさんの経験を経て自分らしく生きていきたい。



遠藤帆咲姫さん
(田原中学校)

患者さんに寄り添い、責任感のある理学療法士になりたいです。



伊藤錬磨さん
(田原中学校)

人の笑顔をよく作ることです。いつでも周りの人を笑顔にできる人になりたいと思います。



中神颯太さん
(田原中学校)

大学で経済学について深く学び、財務専門官になって東海地方の経済発展に貢献できる人材になりたい。

あなたの夢は？
二十歳の決意



山口登生さん
(伊良湖岬中学校)

大人だという自覚を持ち行動する。いつか発展途上国に小学校を建てたいです。困っている人を助ける。

高橋真央さん
(福江中学校)

お世話になった方々への感謝の気持ちを忘れずに、胸を張ることができる立派な大人になり恩返ししたい。

河合悠師さん
(泉中学校)

自分のやりたい事が実現できるよう健康に気を配り、お世話になった方へ感謝の気持ちを伝えたい。

林杏果さん
(赤羽根中学校)

大学で学んでいることに精一杯取り組み、将来は管理栄養士として、スポーツ界を盛り上げたいお手伝いをしたい。

金子聖さん
(野田中学校)

国家公務員になることです。そのため、専門学校で知識を身につけ、努力し、夢をかなえたいと思います。



たはらトピックス

多年にわたる地域貢献に対し 感謝状を贈呈

田原市感謝状
贈呈式を令

和2年12月18日
(金)に市役所講堂
で開催しました。

多年にわたり地
域活動に貢献され
てきた皆さんに対
し、市として感謝
の意を表すととも
に、今後の活躍に
も期待を込めて、
市長から感謝状を
贈呈しました。

感謝状受贈者・
団体は次の皆さん
です。

(順不同／敬称略)

- ◆地域の伝統文化の継承に貢献
・大草の歴史と文化を学ぶ会
(大草)
- ◆地域の環境美化に貢献
・若見洞川クリーン隊(若戸)



▲山下乡長(前列中央)から感謝状を贈呈された皆さん(前列)

- ◆地域の安心安全に貢献
・いずみ見守り隊(泉)
- ◆地域農業の振興に貢献
・河合伸二(和地)

▼広報秘書課 ☎22-0138

田原市

会計年度任用職員

(一般職非常勤職員) 募集



令和3年度田原市会計年度任用職員の募集を、市HPに掲載しています。
本市で働いてみたいと考えている意欲・やる気のある方の応募をお待ちしています。

会計年度任用職員とは

年度内(4月1日～翌3月31日)に限り任用される一般職の非常勤職員。
地方公務員法の改正で、令和2年4月1日以降、それまでの臨時職員・嘱託職員は「会計年度任用職員」に移行されました。

募集職種: 一般事務職、保育士、作業員、非常勤講師、その他専門職など

※募集職種の詳細は、応募方法とともに市HPに掲載しています

任用期間: 令和3年4月1日～

問合せ: 募集をしている職種の各担当課へ直接お問い合わせください。

※本掲載内容は、人事課までお問い合わせください

▶人事課 ☎23-7404 ①1007440



▲募集職種QRコード



田原市サーフタウン構想 弥八島海浜公園土地活用事業基本協定を締結

⑩1007341

弥八 (市有地)

で計画している「田原市サーフタウン構想 弥八島海浜公園土地活用事業」の公募型プロポーザルで、本市は最優先交渉権者に決定した(株)ホテルクリエイトと基本協定を締結しました。

最優先交渉権者は、一次審査(書類審査)実施後に選定委員会による二次審査(プレゼンテーション審査)を経て、本市が決定したものです。

今後、本市は、(株)ホテルクリエイトと事業計画などについて具体的に協議・調整を進めます。

◆最優先交渉権者

・(株)ホテルクリエイト

※提案概要は市HPでご確認ください。



▲事業イメージ(提案資料から引用)

事業イメージおよび提案概要は、プロポーザルの提案資料に提出されたもので、実際の計画とは異なる場合があります。

▼商工観光課 ☎233522

公共交通利用促進事業(田原市ぐるりんバス)

ぐるりん de GO! セントファール&LaLaGranと ぐるりん de GO! ショップレイが 2月28日☒まで開催中!

ぐるりんバスの利用促進および商業施設の更なる消費喚起を図るため、ぐるりんバス車内でセントファール&LaLaGran、ショップレイの参加店舗で使える「ぐるりんお得なクーポン」を希望者に1乗車で1枚配布しています。参加店舗で「お得なクーポン」を提示することで、割引などのサービスが受けられます。

ぜひ、お出掛けの際には、ぐるりんバスをご利用ください。

参加店舗の割引などのサービス内容は、市HPまたは車内掲示をご覧ください。



▶田原市地域公共交通会議(事務局:街づくり推進課) ☎27-8603 ⑩1003154



安定的な公共サービス提供のために 公共施設の現状をお知らせします

⑩1001514

本市では公共施設の計画的な更新・集約化・長寿命化など、総合的な公共施設マネジメントに取り組んでいます。

今回、令和元年度末における公共施設（建築物）の現状をお知らせします。

◆施設数・延床面積の推移

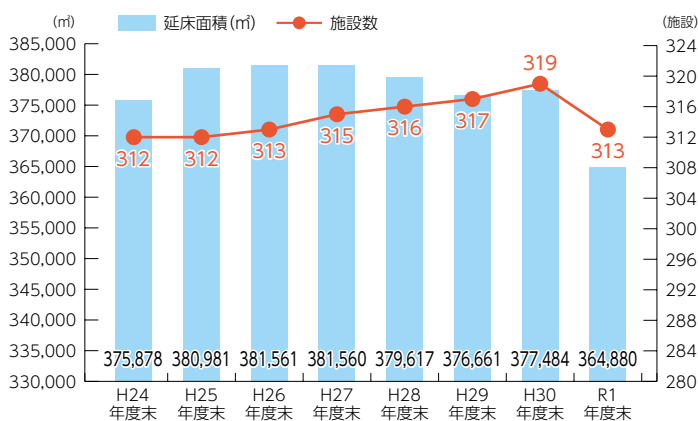

本市が保有する公共施設（建築物）は、令和元年度末現在、313施設、延べ床面積で約36万m²となっており、平成30年度に比べ、施設数は6施設減少し、床面積は約1万2600m²減少しています。

令和元年度は、伊良湖岬中学校、元成章高校赤羽根校舎、農業者トレーニングセンターなどの解体を行ったことで、床面積が大幅に減少しました。

◆まだまだ縮小が必要

公共施設の維持管理、更新などに要した費用は、約65億円となり、その内、「児童福祉施設」「学校教育施設」に係る費用が半分以上を占めています。

令和元年度は、維持管理費は昨年度より約7000万円の削減となりましたが、学校の統廃合関連や、全学校へのエアコン設置などの教育環境整備を行ったため「学校教育施設」の工事・修繕費が大きく増加しました。

(単位:千円)

用途	維持管理費 (人件費含む)	工事・修繕費	計
庁舎等施設	139,243	6,132	145,375
市民館等施設	101,440	630,003	731,443
生涯学習施設	324,243	58,039	382,282
文化施設	158,686	21,027	179,713
体育施設	159,013	177,093	336,106
児童福祉施設	1,136,415	26,069	1,162,484
衛生施設	263,608	41,119	304,727
保健福祉施設	191,046	81,816	272,862
産業振興施設	112,395	11,465	123,860
観光施設	62,278	22,875	85,153
公営住宅等施設	99,018	61,790	160,808
消防施設	42,554	21,194	63,748
学校教育施設	1,127,818	1,279,236	2,407,054
その他施設	137,265	97,429	234,694
合計	4,055,022	2,535,287	6,590,309

◆将来に負担を先送りしないために

本市の財政規模で、既存の施設を維持していくことは困難となっています。今後は、必要な行政サービスを維持しながらも費用を抑えるため、公共施設の計画的な更新・集約化・複合化・長寿命化など、総合的な公共施設マネジメントに取り組んでいきます。

将来にわたって保有する施設には、必要な改修・修繕の優先順位を定め、施設の質を確保し、施設の配置や機能の見直しを行い、保有総量を削減し、未来に負担を掛けない行政運営に取り組んでいきます。

皆様のご理解、ご協力をよろしくお願い申し上げます。

企画課 ☎2333507

公共施設とは

国や地方自治体（県や市町村など）が建設する施設。本市では市民館や学校、文化会館などのいわゆる「ハコモノ」と呼ばれるものだけでなく、道路や橋・下水道などのインフラも含め公共施設と捉えています。



▲庁舎等施設

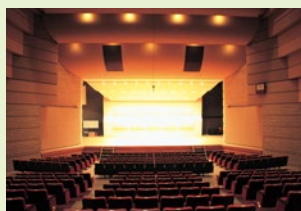

▲文化施設



▲児童福祉施設



▲学校教育施設

2月は
省エネ
月間

コロナ禍の冬でもひと工夫 省エネに取り組みましょう



寒い冬は、暖房の使用などでエネルギーの使用が増える季節です。特にこの冬は、新型コロナウイルス感染症予防の影響で、外出を控えてご自宅で過ごす時間が多くなると思われます。省エネに取り組み、家計の負担を減らすとともに、地球温暖化対策につなげていきましょう。

使わない電化製品はこまめに消しましょう

在宅時間が増えると、照明やテレビをつける時間が長くなります。

- 不要な照明はこまめに消灯する
- テレビを見ていないときはこまめに消したり、画面設定を部屋の明るさに合わせた適切な明るさで視聴したりする

暖房器具を上手に使いましょう

暖房をつける時間も長くなります。

- 扇風機を使って暖かい空気を循環させる
- エアコンのフィルターの掃除をこまめにする
- 上着やひざ掛けを使ってウォームビズを実践する



冷蔵庫をチェックしてみましょう

自宅での食事が増えると、冷蔵庫の中のものも増え、冷やすための電気も増加します。

- 冷蔵庫の設定温度を確認する（強から中や弱にする）
- 食材を詰め込み過ぎない



お風呂の使い方を見直しましょう

寒い冬はお風呂を追い炊きする機会も増えます。

- お風呂は家族で時間をあけずに入浴し、追い炊きや長時間の自動保温を減らす
- 必ずフタをする
- お湯を出しっぱなしにしない



【出典】資源エネルギー庁HPより

環境政策課 ☎ 23-3541

パブリックコメント 意見募集！

▶ 意見募集期間 = 2月19日(金) ~ 3月22日(月)

ID1007085

◆ 豊橋田原ごみ処理施設整備計画(改訂版)

豊橋田原ごみ処理施設の具体的な整備方針を定めた施設整備計画を改訂するものです。

担当課 ▶ 廃棄物対策課 ☎ 23-3538 FAX 23-1832 ✉ haikibutsu@city.tahara.aichi.jp

◆ 田原市耐震改修促進計画

建築物の耐震改修の促進に関する法律および、愛知県建築物耐震改修促進計画に基づき、建築物の耐震診断および耐震改修の促進を図るための計画を定めるものです。

担当課 ▶ 建築課 ☎ 23-3526 FAX 22-3811 ✉ eizen@city.tahara.aichi.jp

▶ 意見募集期間 = 2月15日(月) ~ 3月16日(火)

◆ 田原市下水道事業経営戦略

下水道事業が将来にわたり安定的に事業を継続していくための中長期的な経営の基本計画である経営戦略を定めるものです。

担当課 ▶ 下水道課 ☎ 23-3525 FAX 22-3184 ✉ gesui@city.tahara.aichi.jp

☑ 意見提出方法

①公表場所へ持参 ②郵便 ③FAX ④Eメールのいずれかで住所、氏名、電話番号を明記の上提出してください。(個々のご意見には直接回答しません。)

☑ 計画案の公表場所

各担当課、市役所南庁舎1階ロビー、赤羽根市民センター、渥美支所地域課、中央図書館、市HP

令和2年分 確定申告相談、市・県民税 申告相談はお早めに

2.16(火) ▶ 3.15(月)

今回の申告相談会は**予約制**です！ ご注意ください！！

ご不明な点など、
お気軽にお問い合わせください。

▶ 電話相談センター(豊橋税務署)

☎(0532)52-6201

▶ 税務課

☎23-3509

ID1006722

《豊橋税務署会場について》

豊橋税務署会場への入場には、入場整理券が必要となります。整理券は会場で当日配付ですが、LINEアプリを使えば事前に入手も可能です。なお、入場整理券の配付状況に応じ、後日の来場をお願

いすることもあります。詳細は国税庁HPをご覧ください。



▲国税庁HP

期間：2月16日(火)～3月15日(月)
※土・日曜日、祝日は除く／2月21日(日)、28日(日)は開設
時間：午前9時～午後5時
会場：豊橋税務署(豊橋地方合同庁舎内)

《市区の会場について》

市内会場の入場では予約が必要ですが、会場内の混雑緩和を図るため、**インターネット予約制を導入**しました。インターネット予約ができません方は、電話予約を受け付けています。予約をされた方は申告開始5分前に各会場受付までお越しください。

また、予約は1枠につき1人分の申告相談を受け付けますので、複数人の申告を相談される場合は、人数分の予約を行ってください。

予約方法などの詳細は市HP、または広報たはら1月号8ページをご覧ください。

《申告会場の感染症対策について》

期間：2月16日(火)～3月15日(月) ※赤羽根市民センターは2月26日(金)まで開催
時間：午前9時～午後4時30分(午前8時30分開場)
会場：田原市役所大会議室、渥美文化会館、赤羽根市民センター
※申告会場では、1月1日現在、市内に住所がある方のみ受付／市役所会場では、2月16日(火)～3月8日(月)、税理士による無料税務相談を開催(渥美文化会館・赤羽根市民センターでは行いません)



▲予約サイト

来場する方は、以下の感染症対策にご協力ください。

- ・来場時に検温を実施し、37.5度以上の発熱がある方は、入場をお断りします。発熱や体調のすぐれない方は来場をお控えください。
- ・来場時は、マスクを着用し、入口などで手指アルコール消毒液をご利用ください。
- ・少人数でお越しください。
- ・保健所の指示などで会場が一時閉鎖されるなど、やむを得ず会場が閉鎖された場合には、一時閉鎖期間中の予約は無効となります。この場合は、お手数ですが再度予約を行ってください。

申告に必要なもの

申告書または確定申告のお知らせ(届いた方)



マイナンバーカード



※お持ちでない方はマイナンバーを確認できる書類および運転免許証など身元確認ができるもの

前年の申告書の控え



本人名義口座番号が分かるもの(預金通帳など)



筆記用具



印鑑



※新型コロナウイルス感染症対策のため、ご自身でご持参ください。

所得確認に必要なもの

- ・ 給与、公的年金の源泉徴収票
 - ・ 収支内訳書(営業・農業・不動産収入のある方)
- ※収支内訳書は必ず事前作成してください

各種控除の申告に必要なもの

- ・ 医療費控除の明細書(医療費控除を申告する方)
- ※令和2年分申告から医療費控除は、領収書の提示、添付のみでは受け付けません
必ず医療費控除の明細書を作成してください
- ・ 保険料控除証明書(社会保険料・生命保険料・地震保険料控除を申告する方)
 - ・ 寄付した団体の領収書など(ふるさと納税などの寄付金控除を申告する方)

介護保険と医療費控除

介護保険の認定を受けた方のおむつ代にかかる医療費控除

医師の発行する「おむつ使用証明書」があれば、おむつ代は医療費控除の対象となります。控除を受けるのが2年目以降の方は、高齢福祉課(東三河広域連合田原窓口)、赤羽根市民センター、渥美支所市民生活課で証明書の交付ができる場合があります。



介護保険の認定を受けた方の障害者控除

令和3年1月下旬に障害者控除の対象となることを見込まれる方に申請書を送付します。「認定書」が必要な方は高齢福祉課までお越しください。

- ※審査の結果によって「認定書」の発行対象外となる場合があります
- ※証明書・認定書の発行に関する手続きなど、詳しくはお問い合わせください

▶ 高齢福祉課 ☎23-3217

新型コロナウイルス感染症に関する給付金などの税務上の取り扱いについて

注意!

新型コロナウイルス感染症などの影響で国などから支給される主な助成金などの税法上の取り扱いは以下の通りですので、申告の際はご注意ください。

課税対象	持続化給付金
	休業協力金
	雇用調整助成金
非課税対象	特別定額給付金(10万円)
	子育て世帯への臨時特別給付金

※一例ですので、表にない助成金などについては、交付先または国税庁HPをご確認ください



▲ 国税庁HP



▲竹灯籠を手に持つ生徒たち

12/12 [土] **思いを込めて
まちなか照らす**

三河田原駅前広場でまちなか竹あかりお披露目式が行われました。これは、田原中学校の生徒有志で構成されたボランティアクラブ**たはらランティア**とまちなか賑わいづくり実行委員会が共同作業で竹灯籠を作成したものです。田原のまちなかを元気な光で照らしました。

12/23 [水] **保護者と学校が連携
心豊かな学校環境づくりが評価**

福江中学校PTAが日本PTA協議会表彰の受賞を報告をするため、教育長を表敬訪問しました。これは、学校を中心にさまざまな年齢層の市民が交流を深め、新たな絆を生み出すことによって学校、地域、家庭が一体となった人づくり、まちづくりを進める「コミュニティスクール」による教育の実績が評価されたものです。青山PTA会長は「子どもたちのためにこれからもできる限りのことをしていきたい」と語りました。



▲【左から】福江中学校の山本校長、青山PTA会長、鈴木教育長

◆第14回JKJO全日本ジュニア空手道選手権大会

(東京都渋谷区[12/20(日)])

【結果】準優勝

柳田凌央くん(神戸小4年、小学4年男子30kg未満の部)



全国大会などに出場を決めた皆さんをご紹介します。今後のさらなる活躍に期待します！

頑張れ！田原っこ



▲餅つきをする子どもと見守る保護者

1/3 [日] お正月行事を体験! サンテで遊び初め

サンテパークたはらで**サンテ新春フェア**が開催されました。今年は来園者の皆さんの協力のもと、感染症予防対策をしっかりと行い、恒例の餅つき大会や、正月遊びなどの体験イベントを楽しみました。

12/14 [月] 安心安全なまちを目指して 空き家対策の協定締結

本市では**空き家対策で連携**する目的で、**豊橋信用金庫**、**蒲郡信用金庫**と協定を結びました。この協定は、治安や防災上の問題、景観の悪化など空き家もたらすさまざまな弊害の解消を目指すものです。空き家の解体やリフォームの際に、空き家解体補助金または空き家バンク制度を利用した場合や、市の紹介を受けて両信金でローンを組む際の金利が優遇されます。



▲【左から】蒲郡信金の竹田理事長、山下市長、豊橋信金の山口理事長

～渥美半島を元気に!～

山下市長の 元気通信



自分らしく働くこと

「人と会い、話をする」

これは私が市長就任以来、相手とコミュニケーションを深め、互いの信頼関係を築くことが大切だと考え、心掛けてきたことです。

このことで、市内の方はもちろん、企業人や国会議員、外国人を含め多くの方と会い、さまざまな情報や考えなどを知る中で、客観的に物事を捉えて判断することが養われたと思います。

人と会うことは、コロナ禍においても



感染防止に配慮して続けてきましたが、感染拡大で機会自体が大幅に減ってしまい、本当に残念です。

今年は、これまで通りの日常を取り戻し、市長として、市民の皆さんのため、自分らしく働ける世の中になることを願っています。

もう少し、みんなで共に頑張りましょう。



CITIZEN'S PLAZA

市民のひろば

市民の皆さんからの投稿作品をご紹介します！

みんな、
注目！

【投稿者】

お陽さまライブラリー
(代表 村岡)
☎23-7307
田原市親子交流館
(すくっと)
☎23-1510

手作りおもちゃがつなぐ育ちの場

私たちは、田原市おもちゃ図書館・お陽さまライブラリーです。月に2回、田原福祉センターで活動しています。

ぬくもりのある木や布のおもちゃ、手作りのおもちゃなど、たくさんの中から気に入ったおもちゃで遊んでもらい、1カ月間無料で貸し出しを行っています。

設立当時は、障害のあるお子さんたちの交流の場として活動していましたが、現在では、障害のある子もいない子も共に遊び、おもちゃを介して交流し、育ち合う場になっています。



▲幅広い年代の子どもに向けた、たくさんのおもちゃが楽しめる



▲既製のおもちゃだけでなく、手作りのおもちゃも

子どもたちは、さまざまなタイプの子から刺激を受け、成長をしています。

その子らしさを大切にする子育てができるよう、ボランティアスタッフが子育て中のママたちと一緒に子どもたちを見守ります。たくさん動きたい元気な子、ママのそばから離れたくない照れ屋な子、どんな子も大歓迎です。おもちゃのことはもちろん、お子さんのことでも結構ですので、お話しをしたくなったらスタッフへお気軽に声をかけてください。

お陽さまライブラリーは、子どもたちが安心して成長していくためのお手伝いがしたいと思っています。

一度遊びに来てみてくださいね。お待ちしております。

●主な活動場所

田原福祉センター レクリエーション
ルーム

●開催日時

毎月第2土曜日、第3水曜日の
午前10時～11時30分

※2月はおもちゃ整理のため休館

※現在は午前11時まで短縮開催中
(臨時に休館することがあります。23
ページの「子育てサークルカレンダー」
を参考にしてください)

●対象

子どもとその保護者



▲お陽さまライブラリーのボランティアスタッフの皆さん

共に目指そう! 柔の道

柔道は1964年の東京オリンピックの時に初めて競技種目として採用され、現在では世界中で競技が行われている日本を代表するスポーツです。今年開催予定の東京オリンピックでも日本人のメダル獲得が期待されています。

私たち田原市柔道協会は小学生から社会人までを対象に指導しています。現在は小学生が6人、社会人は10人ほどで練習しています。

田原市内で柔道が出来る学校は高校しかなく、以前までは3校ありましたが、現在では1校のみとなっています。

田原市柔道協会に在籍した生徒の中で高校に入学し、再度柔道を始めてくれる人がいることは我々指導者にとってもうれしいことです。

少ない人数でも、楽しく安全にできる柔道を目指し日々の練習に取り組んでいます。

興味がありましたら、ご連絡ください。見学も自由です。

【事務局】田原市柔道協会 ☎090-6617-9873(大羽)



▲田原市体育協会HP

わが家のペット プラス1ファミリー



しろくん(1歳)
ミックス♀
(田原町 金田さん)



←モカちゃん(1歳)
ラブラドル♀
(田原町 河合さん)



ももちゃん(14歳)→
チワワ♀
(小中山町 森下さん)

投稿作品大募集!

あなたのご自慢の作品をお寄せください。広報たはらに関するご意見やご感想もお待ちしております。 ID 1003251

●みんな、注目!

長年続けているボランティア・市内のお気に入りの風景など
【内容】写真と100文字程度の紹介文 ※営利活動は不可

●ごきげんスマイル♪

3歳以下のお子さんの笑顔の写真(応募時点)

【内容】写真とお子さんの氏名(ふりがな)・性別・誕生日

●プラス(ワン)ファミリー

あなたの可愛いペット写真

【内容】写真と名前・種別・性別・年齢

図書カード ①投稿作品が採用された方、全員に
プレゼント! ②投稿・意見をお寄せいただいた方の中から抽選で

応募方法

テーマ・内容と住所・氏名・年齢・電話番号を記入の上、Eメールまたは郵送にて。応募者多数の場合は、抽選で掲載します。

※写真はデータの場合、JPEG形式で500KB～1.5MB。プリントの場合は後日返却します

応募先

広報秘書課 ☎22-0138

郵便→〒441-3492住所不要

Eメール→☒koho@city.tahara.aichi.jp



市民活動だより

令和3年度田原市民活動支援センターの運営団体を募集します！

田原市民活動支援センターは、市民活動の推進や活動団体相互の協力・情報交換の場として、田原文化会館内にあり、運営を市民活動団体が担っています。



「誰かの役に立つことを始めてみたい！」活動をもっと広め発展させたい！「他の団体とコラボしたい！」そんな市民活動団体の皆さんの熱い思いを大切に、応援してみませんか？皆さんのご応募をお待ちし



●市民に役立つ情報を発信

ています。

【応募要件】市民活動の発展のために継続的に尽力できる非営利市民活動団体

【委託期間】4月1日～令和4年3月31日

【業務内容】

- ・市民活動に関する相談対応
- ・市民活動団体交流事業（しみのひろば）企画運営
- ・広報たはら、SNSを活用した情報発信
- ・市民活動を担う人材育成のための研修および講座の開催他

【業務日時】火・土曜日 正午～午後4時

【募集締切】3月12日（金）午後5時（必着）

【応募方法】企画課で配布する用紙に必要事項を記入の上、直接または郵送にて。用紙は市HPからもダウンロード可。☎1004909

※業務内容など不明な点がありましたら、お気軽にお問い合わせください

「令和3年度市民協働まちづくり事業補助金」を活用した事業を募集します！

次の補助金を活用した事業の応募受付を2月12日（金）から始めます。皆さんの市民活動にぜひご活用ください。

◆市民協働まちづくり事業補助金

通常枠（補助対象経費10万円以上）

【補助率】2分の1（上限20万円）

【締切】3月12日（金）

【選考方法】書類審査・公開審査会

【少額枠（補助対象経費10万円未満）

【補助率】2分の1（上限4万9千円）

【締切】令和4年1月28日（金）

【選考方法】書類審査

チャレンジ枠

【補助率】2分の1（上限10万円）

【対象】青年層（18歳以上40歳以下）

【締切】令和4年1月28日（金）

【選考方法】書類審査

講座・研修枠

【補助率】全額または一部（上限2万円）

【締切】令和4年1月28日（金）

【選考方法】書類審査
先進事例視察枠

【補助率】2分の1（上限6万円）

【締切】令和4年1月28日（金）

【選考方法】書類審査・プレゼンテーション

新規団体枠

【補助率】10分の10（上限5万円）

【締切】令和4年1月28日（金）

【選考方法】書類審査

◆共通事項

【応募方法】企画課で配布する用紙に必要事項を記入の上、直接または郵送にて。用紙は市HPからもダウンロード可。☎1001052

【その他】

・令和3年度予算が確定するまでは仮受付とします。

・市民協働まちづくり事業補助金の申請方法や活用の相談は、市民活動支援センターで行っております。

お気軽にご相談ください。

◆問い合わせ

◆企画課

☎233507 ☎2310669

✉kyoudou@city.tahara.aichi.jp



スクールリポート

学校教育課
☎23-3679

学校生活の
一コマを
紹介



「学習発表会」

山田もとさんから学ぶ

大草小学校

本校の校歌を作詞した大草出身の児童文学作家山田もとさんは、数々の民話を出版されており、地域「大草」の宝です。今年は生誕100年。そこで、今年度は、もとさんについて学んだことを、学習発表会で発表しました。

3年生は、校歌について学んだことをオリジナルの劇にし、「校歌はぼくらのエールだ！」を演じました。調べ学習の中で見つけた昭和54年のPTA新聞「はぐるま」に載ったもとさんの言葉や、校歌ができた喜びを綴った当時の6年生の作文を劇の中で紹介しました。この劇を見た児童や地域の方は、「校歌に込められた思いをかみしめながら、校歌を心のエールとして、これからも大切に歌い続けていきたい」という思いを強くしました。

4年生は、もとさんの作品「水の歌」を劇にして発表しました。この作品は、もとさんの幼少期のことが実話として描かれています。児童は、当時の水汲みの苦労がわかるように、「井戸の水くみ」を体験し、演技に生かしました。昔の言葉や方言で話すこと、一人で何役もこなすことは、難しいことでしたが、力を合わせ、見事に演じることができました。



●3年生劇「校歌はぼくらのエールだ！」



●4年生劇「水の歌」



「学びに向かう子」

国語の授業研究

野田小学校



●課題を確認する児童たち



●その意見いいね!

小学校では今年度から新しい学習指導要領による授業がスタートし、本校では、「自分の考えに自信を持って表現できる子」を目指し、その実践に取り組んでいます。

特に重点を置いているのが、自分の学びを振り返る時間です。しかし、その時間が設定されていても、子どもは何をどう確認したら良いのか曖昧になりがちです。そこで、支援策として活用しているのが『野田っ子ポイント』です。学習課題から生み出された振り返りのポイント(野田っ子ポイント)をもとに、学びの確認をします。

「今日の学習を『野田っ子ポイント』をもとに確認してみよう」と問かけると、子どもらしい意見も多く出ます。指導者の想いを越える発想が出された時などは、「野田っ子やるじゃない！」と実感できる瞬間で、学級全体で喜びを共有します。低学年の授業では、話し合いの途中で「それって『野田っ子ポイント』じゃない？」という児童からの自発的な発言も出てきています。来年度の10月に、実践の成果を市内外の先生へ向け発表する予定です。

おしらせ

令和3年2月1日付

市職員の人事異動

※()内は前職

【課長級】

- ▽東京事務所主幹・花井康臣(企画課長補佐)
- ▽健康課主幹・柴田裕樹(子育て支援課長補佐)

募集

「サンテファーム」および「ふれあい農園」利用者

①004591

◆サンテファーム

場所：野田町芦ヶ池地内 区

画数：90区画(多数の場合は抽選) 申込：2月15日(月)～3月1日(月)の期間に、サンテファームにはらにある利用許可申請書に必要事項を記入の上、サンテファームにはらへ提出

◆田原市民ふれあい農園

場所：田原町北荒井地内 区

画数：54区画(多数の場合は抽選) 申込：2月15日(月)～3月1日(月)の期間に、営農支援

課、農政課にある利用許可申請書に必要事項を記入の上、営農支援課または農政課へ提出

◎共通事項

面積：1区画20㎡ 利用期間：4月1日～令和4年3月31日

利用料：年額5000円

▽サンテパークたはら

☎251234 FAX251235

▽営農支援課(田原農業支援センター内)

☎221126 FAX221127

女性消防団員

対象：市内在住・在勤の満18歳以上の方 募集人員：若干名

報酬：年額5万4000円 活動内容：各種行事への参加、救命講習の指導、大規模災害時の後方支援など

▼消防課

☎234073 FAX230180



田原市家畜防疫対策協議会臨時職員

①004356

採用期間／募集人員：4月1日～9月30日／1名 対象：パソコン(ワード・エクセル)

が扱える方 勤務場所：市役所農政課 賃金：時給980円 申込期限：2月26日(金)

※詳細は市HPをご覧ください
くか、お問い合わせください

▼農政課

☎277275 FAX223817

男女共同参画推進懇話会委員

①001492

対象：市内在住または、市内で活動している団体に所属し、本市における男女共同参画の推進に意欲のある方 募集人員：5名以内 任期：4月1日～令和5年3月31日 活動内容：男女共同参画社会の実現に向け、市民・市民活動団体・事業者・市がそれぞれの取り組みなどを協議する懇話会に参加 選考方法：書類選考 申込：2月1日(月)～3月8日(月)の期間に企画課、市HPにある申込書に必要事項を記入の上、直接・下記QRコードからEメール・FAXにて



▲市HP

／無報酬のボランティア

期日	場所	内容
2/22(月)	市役所講堂	説明会
2/25(木)	渥美文化会館 小会議室B	
3/3(水)	未定	ワークショップ

◎時間はいずれも19:30～21:00

▼企画課
☎233507 FAX230669

第4回(7月)令和4年3月たはら巡りな体験プログラム主催希望者説明会

①005482



▲市HP

▼たはら巡りな実行委員会事務局(商工観光課内)
☎233522 FAX223817

パートさん 募集
しその葉の摘み取り作業
内職さん
しその葉の結束・パック詰め
(応募)まずはお気軽にお電話ください。
TEL 0531-37-0447
(有)前田園芸 田原市江比間町二字郷中45
自宅：TEL 0531-37-0447

道の駅や酒店で好評発売中
田原の芋焼酎
亀若・亀若花
企画：亀若倶楽部 田原市田原町巴江3番地1 TEL.0531-36-5188
飲酒は20歳から お酒は適量を 飲酒運転は法律で禁止されています
妊娠中や授乳期の飲酒は、胎児・乳児に悪影響を与えるおそれがあります

※財源確保のため、有料広告を掲載しています。広告については市が推奨するものではありません。内容については直接広告主へお問い合わせください。

愛知県消費生活モニター

ID 10006617

対象：県内在住の満20歳以上の方（公職者を除く） 任期：依頼日～令和4年3月31日

活動内容：日常生活の中で危険と思われる商品・不当な表示・悪質商法・生活必需品の価格動向などの観察・情報提供、生活必需品などの需給・価格調査、地域・周囲などへの消費生活に関する情報の提供、研修会（年1回の予定）への出席 など 謝礼：年額1500円以内（予定）



▲愛知県HP



▼愛知県県民生活課
〒460-8501 名古屋市中区三の丸三丁目1-2
☎(052)954-6163
FAX(052)972-6001

イベント

第9回華山会学童書道展

日時：2月6日(土)～14日(日) / 午前9時～午後4時
30分 場所：華山会館1階ロビー 内容：市内の習字教室に通う小・中学生から募



集した書道作品の展示

▼(公財)華山会
☎2217000 FAX2217001

第28回三遠南信サミット 2021 in 遠州(オンライン)

日時：2月15日(月)午後2時
場所：アクトシティ浜松よりオンライン配信 テーマ：ウィズコロナ時代における県境連携の再価値化～逆境からの挑戦～

内容：ビデオメッセージ、パネルディスカッションなど
方法：下記QRコードから視聴可能 申込不要



▲サミットHP

▼三遠南信地域連携ビジョン推進会議(SENNA)事務局
☎(053)457-2242
FAX(050)37301-867

「福江*つるし飾りロード」 福江のまちなか散策を楽しむ

ID 1004701
期日：2月17日(水)～3月17日(水) 場所：免々田川および

ショッピングセンターレイ周辺 内容：菜の花と河津桜が咲く免々田川沿いから続く福江地区の店舗や民家の軒先などに飾られた、子どもたちの手作りの「つるし飾り」が楽しめます。



▲福江市民館 アカウト

※福江*つるし飾りロードの情報は、福江市民館のインスタグラムアカウトで発信しています

▼福江市民館 ☎3433881
▼清田市民館 ☎330783



●赤いのれんが目印

家庭の日コンサート「第13回吹奏楽菜の花コンサート」

ID 1001131

日時：2月21日(日)午後2時開演 場所：田原文化会館文化ホール 内容：吹奏楽の楽しい音楽を聴きながら春を楽しむ 入場料：無料

▼田原市楽友協会(金子) ☎232683

講座

シエルマよしご 貝のおひなさま作り

ID 1007447

期間：2月2日(火)～28日(日) 場所：吉胡貝塚資料館 内容：貝を使って手のひらサイズのおひなさまを作る 受講料：300円(別途入場料) 定員：なし 申込：電話・FAXにて (FAXの場合は、住所・氏名・電話番号を明記) その他：数量限定／なくなり次第終了



▼吉胡貝塚資料館 ☎228060 FAX228070

重量鉄骨で頑丈な建物を建てます!
住宅・倉庫・車庫・店舗・畜舎など

まずはご相談ください

株式会社 **デーテック**
D-TEC TEL.0531-25-0041 田原市野田町東野口16-2

内職さん募集
大葉の結束・パック詰め

初めての方、自信のない方もお気軽にどうぞ

0120-17-0723 ☎090-7301-3395
【応募受付：7時～21時】

河合園芸 田原市八王子町道上6 ☎0531-37-0723

渥美半島菜の花浪漫街道パートナーシップ報告会を開催します

☎1007456

日本風景街道・渥美半島菜の花浪漫街道の活動をより多くの方々に知ってもらうため、報告会を開催します。当日は、一般の方も楽しんでもらえる内容を用意していますので、ぜひご来場ください。

日時:2月13日(土)午後1時~4時

場所:田原文化会館

内容:講演会(NPO法人日本風景街道コミュニティ)、活動報告(NPO法人田原菜の花エコネットワーク、清田・福江校区クリーンアップ隊)、パネル展示、花苗の配布など

入場料:無料

申込:不要



▶街づくり推進課 ☎23-3535

愛知県男女共同参画人材育成セミナー

☎1004728

対象:市内在住の原則18~65歳の女性で、セミナーの全課程に参加でき、修了後に男女共同参画に関する取り組みを行うことができる方

期間:令和3年度/年間約8回

場所:ウィルあいち(名古屋市中東区)

内容:講義、グループワーク、研究レポート、報告書作成など

定員:1名(選考)

受講料:無料 申込:3月19日

(金)までに直接・電話・下記QRコードからEメール・FAXにて(Eメール・FAXの場合)

Xにて(メールアドレス・FAXの場合は、住所・氏名・生年月日・電話番号を明記) / 担当者との面談あり

費は市から支給

その他:交通

企業課



▲市HP

☎23-3507 FAX 23-0669

講座

渡辺華山を知るために

日時:2月11日(木・祝)午前

9時~9時45分 場所:華山会館 内容:渡辺華山の言葉 5 講師:華山・史学研究会 員 鈴木利昌氏 受講料:無料 申込:当日、受付にて

▼田原市博物館

☎22-1720 FAX 22-2028

田原市合同就職相談会

対象:市内に就職希望する方

日時:2月13日(土)・14日(日)

午後1時~4時(最終受付:午後3時)

場所:田原福祉センター3階

参加企業:各日15社程度

参加費:無料

※詳細は協議会HPをご覧ください

ただくか、お問い合わせください

▼田原市中小企業活性化協議会(赤羽根市民センター2階)

☎36-6212 FAX 36-6212

田原農業支援センター

農業セミナー

☎10004588

▼活き活き農業セミナー

対象:市内在住・在勤の方

日時:【野菜コース】4月~令和4年2月(月2回程度・主に隔週)

金曜午前)【いちじくコース】

4月~令和4年3月(月1回程度・主に第3木曜午前)

内容:生きがいと健康づくりの場として、実習ほ場での野菜、いちじくの栽培技術の実技指導

定員:【野菜コース】15名 / (抽選) 【いちじくコース】15名

受講料:【野菜コース】5000円 / 【いちじくコース】2000円

申込:3月12日(金)までに営農支援課、市HPにある申込書に必要事項を記入の上、直接・下記QRコードからEメール・FAXにて



▲市HP

▼営農支援課

☎22-1126 FAX 22-1127

▼ニューファーマーセミナー

対象:市内の新規就農者(就農して1~3年程度の方)

期 日:7月~令和4年1月(期間内6回程度)

内容:新規就農者の農業技術と経営に関する基礎知識の習得を目的に開催

定員:なし

受講料:無料

※申込方法はお問い合わせください



ださい

▼東三河農林水産事務所田原農業改良普及課

☎22-0381 FAX 23-1304

生活

防災行政無線を用いた情報伝達訓練

☎1005577

地震や津波・武力攻撃などの発生に備え、次の通り訓練を行います。この訓練は、全国瞬時警報システム(Ｊアラート)により、消防庁から全国に発信されます。

☎日時

2月17日(水)午前11時ごろ

☎放送内容

上りチャイム

「これは、Ｊアラートのテストです」繰り返し3回

「こちらは、広報たはらです」

下りチャイム(終了)

▼防災対策課

☎23-3548 FAX 23-0180



**豊橋田原ごみ処理施設
整備事業に係る住民説明会**
⑩1007409

日時：①3月5日(金)午後7時～②3月7日(日)午前10時
場所：①豊橋市資源化センター大会議室②豊橋市役所東81会議室 内容：新たなごみ処理施設の具体的な整備方針、本事業が環境に及ぼす影響の調査・予測・評価の方法に関する説明会

※詳細は市HPをご覧ください
くか、お問い合わせください
▼廃棄物対策課
☎23-3538 FAX23-1832

〔縦覧〕豊橋田原ごみ処理施設整備事業に係る環境影響評価方法書(変更)
⑩1007409

本事業が環境に及ぼす影響の調査・予測・評価の方法を示した環境影響評価方法書(変更)を縦覧します。

縦覧期間：2月19日(金)～3月18日(木) / 土・日曜日、祝日を除く
縦覧時間：午前8時30分～午後5時15分
縦覧

場所：廃棄物対策課(南庁舎2階)

※詳細は市HPをご覧ください
くか、お問い合わせください

▼廃棄物対策課
☎23-3538 FAX23-1832

家庭系有料化指定ごみ袋の1枚単位での販売を開始しました(一部の店舗)
⑩1007412

2月1日から一部の店舗で指定ごみ袋を1枚単位で購入できるようになりました。

レジ袋の代わりに指定ごみ袋を購入し、家庭でのごみ出しの際に購入した袋を二次利用することで、ごみ(プラスチックごみ)の減量化を図ります。

▼廃棄物対策課
☎23-3538 FAX23-1832

**春季全国火災予防運動
3月1日⑩～7日⑩**

これからの季節は寒さも和らぎ、火への注意が緩みがちになります。火災から命や財産を守るために、火の取り扱いには十分注意しましょう。

◆住宅防火7つのポイント

- 1 寝たばこは、絶対にしない
- 2 ストープは、燃えやすい物から離れた位置で使う
- 3 ガスコンロなどのそばを離れるときは、必ず火を消す
- 4 全ての住宅に設置が義務付けられている「住宅用火災警報器」を設置し、日頃から点検を行い、適正な管理に努める
- 5 火災の拡大を防ぐために、寝具や衣類・カーテンなどは、防災製品を使用する
- 6 火災を最小限に抑えるため、住宅用消火器などを設置する
- 7 お年寄りや体の不自由な方を守るために、近所の協力を体制を整えておく



◆令和2年度防火標語

その火事を防ぐあなたに
金メダル

▼予防課
☎23-4074 FAX23-0180

田原市議会第1回定例会を開催

本会議・委員会は、傍聴できます。本会議の一般質問は、ティーズおよびパソコン、スマートフォン、タブレットなどでもご覧いただけます。

◎議会開催予定表

月日	会議名	場所
3月 2日◎	本会議(施政方針、議案説明、一部採決)	議場
3月 4日◎	本会議(代表質問、一般質問)	
3月 5日◎	本会議(一般質問、質疑、委員会付託)	
3月 9日◎	文教厚生委員会 総務産業委員会(※1)	第2 委員会室
3月10日◎ ～11日◎	予算決算委員会(※2)	
3月15日◎ ～16日◎		
3月22日◎	本会議(委員長報告、委員長報告に対する質疑、討論、採決)	議場

◎時間はいずれも午前10時から
ただし、※1は午後1時30分から、※2は午前9時から
◎会議の傍聴は、新型コロナウイルス感染症拡大防止のため、検温、マスクの着用などのご協力をお願いします
▶田原市議会事務局 ☎23-3533
田原市議会 <http://www2.city.tahara.aichi.jp/gikai/>

**「広報たはら」に
広告を掲載しませんか?** ⑩1007465

- ◆掲載期間=令和3年5月号～6月号(全2回)
- ◆掲載位置=「おしらせ」コーナー下段
- ◆募集枠数=4枠(たて46mm×よこ85mm/カラー)
- ◆掲載料=10,470円/月(予定) ※1枠分の金額
- ◆参考情報=毎月約2万部発行/市内全世帯配布(自治会経由)
- ◆募集期間=2月5日(金)～26日(金) ※締切日必着

申込方法

広報秘書課、市HPにある申込書に必要事項を記入の上、必要書類を添えて直接または郵送にて/要綱・要領などは市HPをご覧ください。

▶広報秘書課
☎22-0138



精神科医師による相談 日(予約制)

TEL 10006146

対象:こころの健康が心配な方や、こころの病気があると思われる方、またはその家族(精神科や診療内科に通院していない方) **日時:**2月26日(金)午後1時30分～3時30分
場所:豊川保健所田原保健分室(田原福祉センター内) **内容:**精神科医師による相談

参加料:無料 **定員:**3名(先着順) **申込:**電話にて

▼豊川保健所健康支援課
TEL(0533)863626



田原市赤十字奉仕団の 活動をご存じですか

市町村単位に組織する地域赤十字奉仕団は、赤十字のボランティア活動を通じて地域を住みよくする組織です。



●募金活動の様子

▼地域福祉課
TEL 233512 FAX 233545

- NHK海外たすけあい街頭募金集計 9万8330円

毎年12月に市内各スーパーで街頭募金を実施しています。ご協力いただいた寄付金は、日本赤十字社愛知県支部へ送金し、各地で活用されます。

◆NHK海外たすけあい街頭募金にご協力ありがとうございます

ございました

新小学校1年生の医療 費受給者証の更新

TEL 10001089

4月に小学校へ入学されるお子さん(平成26年4月2日～平成27年4月1日生まれ)の「子ども医療費受給者証」の有効期限は、3月31日(水)です。中学校卒業までの「子ども医療費受給者証」の交付を受けるとは、更新の申請が必要となります。

該当するお子さんの保護者の方には、通知が届きます。申請する際には、必ずお子さんの保険証のコピーを添付してください。

なお、障害者医療、母子家庭等医療に該当するお子さんは、それぞれの医療制度への切り替えとなりますので、別途、通知が届きます。

▼保険年金課

TEL 233514 FAX 230180



DATA 12月

TAHARA

▶田原市のデータ

交通事故発生件数

- 人身8件(131件)
- 負傷9人(174人)
- 死亡0人(3人)
- 物損102件(1154件)

窃盗犯罪発生件数

- 侵入盗1件(16件)
- 乗物盗2件(18件)
- 非侵入盗2件(51件)

火災・救急件数

- 火災2件(18件)
- 救急187件(2092件)

※()内の数字は2020年の累計

田原警察署だより

▶田原警察署 TEL 23-0110

■ネットオークションや偽ショッピングサイトに注意

ネットオークションなどで「代金を振り込んだのに商品が届かない」「代金を振り込んだ後にサイトが消えてしまった」などの相談が増えています。

- ・商品画像がない
- ・他のサイトと比べて異常に安い
- ・他のサイトでは売り切れの人気商品が在庫ありとなっている
- ・決済方法が銀行振込みのみ
- ・代金振込口座の口座名義人が個人名

このような場合は要注意です。少しでも怪しいと思ったら、注文しないようにしましょう。



スマートフォンで 広報たはらが読めます

無料アプリ「マチイロ」で広報たはらを配信しています。

スマートフォンやタブレット端末でアプリをダウンロードし、「お住まいの地域」など簡単な設定を行えば、広報たはらの発行に合わせて通知が届きます。

移動中など、ちょっとした空き時間でもご覧になれます。

ぜひ、ご利用ください。

※通信料は利用者の負担となります。詳細は、右のQRコードにてマチイロHPへアクセスしてください



▶広報秘書課 TEL 22-0138 TEL 1003564

マイナンバーカードを 作りましょう

⑩1007428

マイナンバーカードを申請

していない方に、地方公共団体情報システム機構からマイナンバーカードを申請するために必要な「個人番号カード交付申請書」が1月～3月にかけて順次送付されます。マイナンバーカードを申請していない方は、この機会に申請をお願いいたします。

◆マイナンバーカードを申請 する方法

①届いた個人番号カード交付申請書を使用してスマートフォンで顔写真を撮影し、スマートフォンから直接申請

②市役所の窓口(市民課、赤羽根市民センター、渥美支所)でマイナンバーカード申請用顔写真無料撮影サービスを利用して申請

◆マイナンバーカードを取得 すると

①全国のコンビニエンスストアで住民票などが取得できるコンビニ交付サービスが利用できます

「たはら暮らし」の魅力 写真で発信中!

本市ではInstagramに公式アカウント「[tahara_kurashi\(たはら暮らし\)](#)」を開設しています。

「たはら暮らし」には、私たちが日頃目にしている市内の風景や暮らしの1コマ、地域のイベントなどの写真を投稿しています。



また、キーワードで写真が集まるInstagramの仕組みを利用し、市アカウントの閲覧登録者に「#たはら暮らし」のキーワードを付けた投稿を呼び掛けています。

あなたの知らない田原市を発見できるかもしれません。ぜひ、のぞいてみてください。

▶ 広報秘書課 ☎22-0138

⑩1004334



②キャッシュレスで2万円のチャージまたは買い物をする

と5000円分のポイントがもらえる大変お得なマイナポイントの申し込みができます(3月末までにマイナンバーカードの交付申請を行うと9月末までマイナポイントを取得することができます)

③運転免許証に代わる本人確認書類として利用できます

④e-Taxによる確定申告が可能になり、e-Taxによる申告で青色申告の要件を満たす方は、65万円の青色申告特別控除が受けられます



※詳細は市HPをご覧ください。くか、お問い合わせください

▼市民課

☎233511 FAX234270

寄付

次の方々から寄付をいただきました。ご厚意に感謝します。

▼11月19日、(株)田原観光情報サービスセンター代表取締役鈴木喜玄様から図書館の教育活動の充実のため、書籍95冊

▼12月7日、匿名希望の方から社会福祉のため、白米150kg

▼12月23日、第一生命保険(株)豊橋営業支社支社長 西岡宏二郎様から新型コロナウイルス感染症対策のため、絵本袋30枚、乳児用お手拭き30枚、ままごと用エプロン30枚、抱っこ紐30枚

税

軽自動車税(種別割)の 異動届 ⑩1000782

軽自動車税(種別割)は、毎年4月1日に軽自動車などを所有・登録されている方に課税される税金です。

車両の譲渡・売却・盗難・廃棄・所有者の死亡などで、すでに使用や保有をされていない状態であっても、届け出を行わない限り「台帳上の所有者」として課税されます。

届け出がお済みでない方は、

早急に手続きをしてください。※年度末は、窓口が混雑しますので、できる限り3月中旬までに手続きをしてください

◆お問い合わせ

・原動機付自転車(排気量125cc以下)、小型特殊自動車(トラクター、フォークリフトなど)

▼税務課

☎233510 FAX230180

・軽二輪(126cc～250cc)、小型一輪(251cc以上)

▼愛知運輸支局豊橋自動車検査登録事務所

☎050(5540)2049

・軽自動車

▼軽自動車検査協会愛知主管事務所豊橋支所

☎050(3816)1771

※名義変更、廃車などの手続方法は、軽自動車検査協会のHP(<https://www.keikenkyo.or.jp/>)でもご覧いただけます



対象

- 未 未就園児
- 乳 乳児(0~2歳児)
- 幼 幼児(3~5歳児)
- 小 小学生



金	土	日
5 母乳相談 9:30~10:30 妊産婦や卒乳を 考えている方	6 おはなし会 15:00~ 幼小 おはなし会 10:30~ 乳幼小 子育て講座(おとうさんとあそぼう) 10:00~11:00 1歳半~3歳児と お父さん※定員15組(要予約)	7
12	13 おはなし会 10:30~ 乳幼小	14
19 母乳相談 9:30~10:30 妊産婦や卒乳を 考えている方	20 ベジエール渥美 親子クッキ ング教室 10:30~12:30 ※詳細は23 ページ下段をご覧ください	21 子ども工作教室「ひなまつり」 10:00~ 幼小 先着100名 おはなし会 10:30~ 乳幼小
26 赤ちゃんサロン 9:50~11:30 0歳児と保護者 ※福江・泉中学校区 妊婦さんのためのおっぱいクラス 9:30~11:30 市内在住の妊娠5カ月以 降の妊婦さん(要予約) 親子リトミック 13:30~ 乳幼と保護者(要予約)	27 おはなし会 10:30~ 乳幼小 パパのための出産準備クラス 9:30~11:30 市内在住の初めてパ パになる方および妊婦さん(要予約)	28 フリーマーケット 9:30~ 子育て講座(親子で音楽リズム) 10:00~11:00 市内在住の 乳幼と保護者(予約制)
5	6 おはなし会 15:00~ 幼小 おはなし会 10:30~ 乳幼小	7
12	13 おはなし会 10:30~ 乳幼小	14

子育て支援センター
▶子育て支援課(市役所内)
☎23-3513

さくらルーム
(親子交流館すくっと内)
☎23-1510
◆開放日:水曜を除く毎日
(水曜が祝日の場合は翌
平日・年末年始を除く)

◆時間:9:00~12:00、13:
30~16:00
※手遊び、ふれあい遊びなど
実施

なのはなルーム
(伊良湖岬保育園内)
☎38-0760
◆開放日:毎週月曜日~金曜
日(祝日・お盆期間・年末年
始を除く)
※毎月 第3木曜午後休館

◆時間:9:30~11:30、13:
00~15:00
※手遊び、絵本の読み聞かせ
など実施

共通事項
◆対象:おおむね3歳までの乳
幼児とその保護者
◆利用方法:予約不要
◆出張子育てひろば:赤羽根
福祉センター(火曜日9:30
~11:00)・泉市民館(金曜
日9:30~11:00)
※開催のない週もあります

田原児童センター
▶田原児童センター
☎23-4761

◆開館時間:13:00~17:00
土・日は9:30~12:00も
開館
◆休館日:月曜日
◆対象:0~18歳未満の児童
(小学校入学前の乳幼児は
保護者の付き添いが必要)

☎1001099

田原市図書館
▶中央図書館
☎23-4946
▶赤羽根図書館
☎45-3426
▶渥美図書館
☎33-1114

休日保育・土曜日集合保育を行っています

- 【実施保育園】野田保育園
- 【保育実施日】[休日保育] 日曜日、祝日、年末年始 [土曜日集合保育] 土曜日(祝日など以外)
- 【保育時間】7:30~18:00
- 【利用料(日額)】[休日保育] 3歳児未満:2,100円、3歳児以上:1,000円 [土曜日集合保育] 保育短時間認定の方は利用時間に応じて
- 【利用登録】利用希望の方は、利用登録申請が必要。令和3年度の利用登録は、2月15日(月)から受け付けを開始
- ▶子育て支援課☎23-3513 FAX23-3545 ☎1004122 ☎1004123

2月 2021 February イベントカレンダー

- 場所
🌸 なのはなルーム
 📖 中央図書館
 🌸 サンテパークたはら

🌸 さくらルーム
 📖 赤羽根図書館
 👤 あつみライフランド

👤 児童センター
 📖 渥美図書館
 🐳 すくっと

月	火	水	木
2/1 母乳相談👤 9:30~10:30 妊産婦や卒乳を考えている方	2 出前図書館👤 10:45~11:45 どなたでものりもの👤 (~5日金) 13:00~15:00 乳 幼 チャレンジ「ぶんぶんゴマ」👤 (~7日日) 小以上	3 おはなし会📖 10:30~ 乳 幼	4
8 赤ちゃんサロン👤 9:50~11:30 0歳児と保護者 ※南部・中部・高松・赤羽根・若戸	9 のりもの👤 (~12日金) 13:00~15:00 乳 幼 アイデア工作👤 (~14日日)午後 小以上	10 おはなし会📖 10:30~、11:00~ 乳 幼	11
15 赤ちゃんサロン👤 9:50~11:30 0歳児と保護者 ※童浦・衣笠校区	16 工作「ハーバリウム」👤 (~28日日)午後 小以上	17 おはなし会📖 10:30~ 乳 幼	18
22 赤ちゃんサロン👤 9:50~11:30 0歳児と保護者 ※六連・神戸・大草・東部・野田校区	23	24 おはなし会📖 10:30~ 乳 幼	25 キッズサロン🌸 10:00~11:00 市内在住の1~3歳児と保護者(要予約) 子育て講座(親子でおやつ作り)🌸 10:00~11:00 2~3歳児と保護者 ※定員8組(要予約) 場所:あつみライフランド
3/1	2	3 おはなし会📖 10:30~ 乳 幼	4
8	9	10 おはなし会📖 10:30~、11:00~ 乳 幼	11

すくっとへ行こっと! 親子交流館だより

親子クッキング教室へご参加ください

- 【対象】**市内在住の幼児(年中)~小学生(保護者同伴)
【日時/場所】2月20日(土)10:30~12:30/親子交流館2階 カルチャールーム
【内容】田原市で採れる野菜をふんだんに使った、家庭でも親子で作れる料理を学びます
【メニュー】てりやきライスバーガー、お花サラダ
【講師】ベジエール渥美 **【定員/参加料】**親子4組(先着順)/1名500円
【申込】2月13日(土)までに、電話・FAXにて(FAXの場合は、住所・氏名・年齢・電話番号を明記)

▶ 親子交流館 ☎23-1510 ☎23-1517 📠1006439

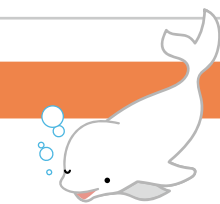

子育て中のママやパパの情報交換の場「子育てサークル」の活動カレンダーを配信しています。育児仲間探しに、ぜひご利用ください。

📠1006821



ヘルシーな健康応援ナビ

NAVI



健康課
市役所内
☎23-3515 FAX 23-3810
あつみライフランド
☎33-0386 FAX 33-0319

ウォーキングをはじめよう！

皆さん、最近運動していますか？運動不足は万病のもと。今回はお手軽に始められる有酸素運動、ウォーキングを紹介します。ウォーキングなどの健康づくりのための外出は、緊急事態宣言中でも不要不急の外出にはなりませんので、ぜひ始めてみてください。

正しいフォーム

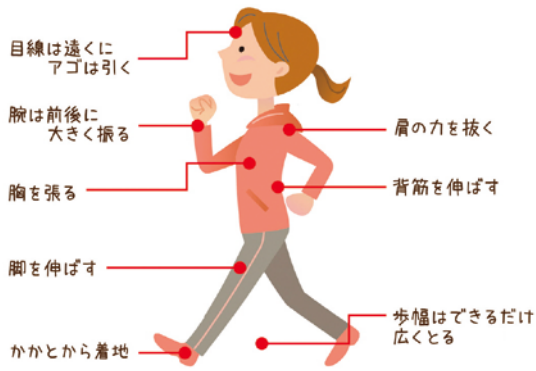

正しい姿勢で歩きましょう

ウォーキングを効果的に行うには、ただ歩くだけではなく、正しいフォームで歩くことが大切です。

ウォーキングによる体への効果

- 1 コレステロール値や血糖値が低下する
- 2 脂肪が燃焼し、肥満を解消する
- 3 血管の弾力性が増し、動脈硬化を予防できる
- 4 心肺機能が高まる
- 5 血流が良くなり、血圧が安定する
- 6 筋肉が付き、若々しさを保てる
- 7 骨が刺激され、骨粗しょう症を予防できる



ウォーキングによる心への効果

- 1 リフレッシュ効果（自律神経の調子を整えたり、気分転換やストレス解消になったりする）
- 2 認知症やうつ病を予防する（脳細胞に十分な酸素が送り込まれて脳が活性化する）
- 3 程よい疲れで寝付きが良くなる
- 4 仲間とのコミュニケーションを楽しむ

ウォーキングを楽しく続けるコツ

- 1 気負わず、楽しさを味わう
まずは、自分の都合の良い時間に歩いてみましょう。歩くことで「楽しい」「気持ちいい」という思いが芽生えます。このような体験を繰り返すことで「歩くのが楽しいから、また歩きたい」というサイクルができあがってきます。
- 2 楽しみを見つける
自分なりの楽しみを見つけてみましょう。例えば、音楽やラジオを聞きながら歩いたり、自然を感じられるコースを取り入れたりして、四季折々の楽しさを感じるのはいかがでしょうか。



イベントに参加してみる

ロゲイニング in 田原などの市内のイベントに参加する他、本市以外にもさまざまな団体や企業がウォーキングイベントを企画しています。それに参加することで、意外な発見やお気に入りの場所が見つかるかもしれません。

記録をつける

歩いた距離や時間、感想などの記録をつけることで、振り返りや、やりがいにつながります。

田原市の自然満喫！ウォーキングマップ

マップにはさまざまなコースや、絶景スポットがあります。コースごとの距離や消費カロリーも載っています。市健康課、あつみライフランド健康課などで配布していますので、ぜひご利用ください。ウォーキングマップを活用しながら、楽しくウォーキングを続けてみましょう。



▲ウォーキングマップ

◆運動の前にはストレッチをしよう
ウォーキングの前には必ず準備体操などのストレッチをしましょう。特に寒い時期は、熱を逃さないように体が縮もうとするため、筋肉や関節が動きにくくなっています。ストレッチをすることで関節や筋肉が柔らかくなり、怪我や事故を防止できます。ストレッチはゆっくりと息を吐きながら、ふくらはぎ、太もも表側、太もも裏側、肩、二の腕をしつかり伸ばしましょう。

また、運動中はこまめな水分補給にも心掛けてください。

◆ラジオ体操もおすすめです

本市では「田原弁版ラジオ体操」のCDを市健康課、あつみライフランド健康課で配布しています。ラジオ体操は、関節や筋肉をまんべんなく動かすことができる全身運動です。誰でも簡単に実施できるため、ストレッチにお勧めです。ひとりはもちろん職場や家族などのグループでラジオ体操を実施してみませんか。ぜひご活用ください。



▲田原弁版ラジオ体操

【お知らせ】

◆歯の健康フェスティバル

図画・ポスターコンクール入賞作品

⑩10007547

歯の健康フェスティバル(11月8日開催)の図画・ポスターコンクールに市内の小学6年生15名から応募をいただきました。どの作品も、歯を守ることにへの関心の高さが伝わる素晴らしい作品でした。入賞者は次の通りです。(敬称略)



【特選】形部陽菜



【入選】藤本菜月

渡部玲夢

【佳作】渡邊そら

河合彪雅

戸田葉愛

◆「たはら健康マイレージ」の記念品交換はお済みですか?

⑩100041004

令和2年6月からスタートした「たはら健康マイレージ」の記念品交換が今月26日(金)で終了します。

【対象者】チャレンジシートまたはあいち健康プラスアプリで合計100点以上貯まった方 【交換場所】市健康課、あつみライフランド健康課へ持参 【提出方法】チャレンジシートを提出、またはスマートフォンアプリ画面を提示/スマートフォンアプリ画面を提示する方は、別途、窓口でアンケートなどを記載 【記念品】達成者全員に「たまぽカード500ポイント引換券」および「まいかカード(県内優待カード)」/さらに、達成者の中から抽選で、田原産お肉ギフトや渥美半島たはらブランド詰合せなどの素敵な記念品を贈呈 【交換期限】2月26日(金)



▼健康課

☎23-3515 FAX23-3810

●休日当直医

※当直医は変更になる場合がありますので、市役所へご確認の上、受診してください。市役所 ☎22-1111(代表) また、各医療機関へ電話で受診方法を確認した後、受診してください

月日	当直医	電話番号
2月7日(日)	北山クリニック(農高前)	☎23-3946
	かわさき整形外科クリニック	☎22-7700
	惣ト歯科医院	☎45-2066
2月11日(木・祝)	朽名医院	☎33-0162
	かわい歯科	☎24-0080
2月14日(日)	国見医院	☎22-0756
	田原歯科クリニック	☎23-1626

診療時間 医科☎9:00~17:00/歯科☎9:00~12:00

診療時間以外 渥美病院☎22-2131 にお問い合わせの上、受診してください

月日	当直医	電話番号
2月21日(日)	藤岡医院	☎32-1515
	さんくろう歯科クリニック	☎33-1184
2月23日(火・祝)	第2国見医院	☎23-2302
	木村歯科医院	☎22-0404
2月28日(日)	おかだクリニック	☎37-0001
	あおきファミリー歯科	☎32-2700
3月7日(日)	富永医院	☎23-1316
	すずき歯科	☎23-0033
3月14日(日)	川瀬医院	☎35-1511
	渡辺歯科医院	☎32-3561



シニアのひろば



**田原市シルバー人材センター
の活動をご紹介します！**



「定年退職はしたが、まだまだ働きたい」「日々の暮らしにメリハリが欲しい」など、シニアライフをもっと充実したものにしたいと考える皆さん。生きがいづくりや地域貢献など、その活動が高齢者の社会参加につながる『田原市シルバー人材センター』の活動に参加してみたいかですか。

今回はその田原市シルバー人材センターの会員募集とその他の活動をご紹介します。

◆入会説明会を開催します

市内にお住まいの原則60歳以上の方を対象に、入会説明会(仕事の説明会)を開催します。

【日時】2月4日(木)、3月2日(火)

いずれも午後1時30分から2時間程度

【会場】田原福祉センター

【仕事内容】

- ・庭木の剪定
- ・草刈・草取
- ・屋内外の清掃
- ・農作業



- ・ごみの分別指導

- ・公共・民間施設の管理 など

※請負事業と派遣事業に分かれます。

【注意点】

就業を希望される方は、シルバー人材センターに会員登録が必要です。なお、登録される場合は、年会費(2000円)が必要となりますのでご注意ください。

◆サークル活動も行っています



シルバー人材センターでは、就業だけでなく、健康づくりや仲間づくりなど、シニアライフを楽しむための活動も行われています。

その中のひとつに、『グラウンドゴルフサークル』があります。青空の下、たくさん笑って励まし合って、会員の皆さんもいきいきと活動しています。

初心者の方も大歓迎です。皆さんも会員になって、いい汗を流しませんか。

【問合せ】

公益社団法人田原市シルバー人材センター本所(田原福祉センター内)

☎ 23 1438

支所(あつみライフレンド内)

☎ 33 1224

▼高齢福祉課高齢福祉係

☎ 23 4654 ☎ FAX 23 3545

一緒に活動しましょう



◆高齢者福祉の手引◆

安否確認や配食などの福祉サービス、各市民館などで実施している体操教室や介護保険サービスなどの情報を掲載しています。市HP(☎1005660)で検索すると詳しい内容をご覧くださいます。

渥美半島 大地と海の恵み 59

農政課 ☎23-3517

「フラワーバレンタイン」で思い出に残る1日を

花の生産全国トップを誇る本市では、日本一花を贈るまちを目指して、バレンタインに花を贈る「フラワーバレンタイン」を推進しています。

2月6日(土)～14日(日)に、蔵王山展望台・三河田原駅・道の駅あかばねロコステーションで、フラワーバレンタインをテーマとしたフォトスポットが登場します。

また、蔵王山展望台のパノラマカフェでは、店内を花で装飾するほか、バレンタイン限定メニュー「いちごパフェ」が2月11日(木・祝)～14日(日)で登場します。花とスイーツで、素敵なバレンタインをお過ごしください。



●いちごパフェ

「渥美半島菜の花まつり」も開催中ですので、この機会に花いっぱい渥美半島を巡って、バレンタインの思い出を写真に残したり、大切な人に花を贈ってみたりしてはいかがでしょうか。



●昨年の蔵王山展望台フォトスポット

◆TAHARAぐらっと農業フェスタ2021
日本一の農業のまちである本市で栽培された野菜や花などの農産物が集まるイベント「TAHARAぐらっと農業フェスタ2021」が2月20日(土)に田原市総合体育館アリーナで開催されます。

市内生産者が栽培した農産物の品評会が開催され、多くの野菜、切花、鉢物類が展示されます。今回のイベントはコロナ禍での開催のため一般の方は入場できませんが、代わりに品評会に出品された野菜の詰め合わせや、市内のお花屋さんでラッピングした花束やご自宅でアレンジフラワーができる体験キット、田原ブランド肉(みなみ愛とん、田原牛、あつみ牛)の詰め合わせプレゼント企画があります。詳しくは、JA愛知みなみHPをご覧ください。



▲JA愛知みなみHPのQR



今月の花

2月の

渥美半島の花と鉢花

ガーベラ
(花/出荷時期:通年)

花ことば

神秘、希望

花色も多く、すっきりとした草姿が特徴の花です。県内1位の出荷量で、約400万本出荷されています。



リーガスベゴニア
(鉢花/出荷時期:通年)

鉢

花ことば

愛の告白・幸福な日々

鮮やかな花色で室内を華やかにしてくれます。田原市では年間約1万8千鉢出荷されています。



みんなで取り組む防災・減災

ゆうくんの防災知恵袋 54

▼防災の資料を更新!

こんにちは、ゆうくんです。

田原市の防災に関する最新の情報を皆さんにお伝えするため、今年度更新する防災に関する資料を紹介します。

◆「防災・減災お役立ちガイド」を改訂



※画像は作成中のものです

平成27年度に作製し、全戸配布した「防災・減災お役立ちガイド」を5年ぶりに改訂します。

【改訂内容】

現行の情報を最新のものに更新するほか、津波災害警戒区域を示したマップや、風水害時の避難警戒レベルの掲載など新しい情報も加えています。

【配布時期】

令和3年3月中に文書配布にて市内全世帯へ配布

◆「外国語版防災マップ2020」を作製しました

昨年更新した防災マップ2020の外国語(英語・中国語)版を作製しました。市内には外国人労働者や技能実習生も増えてきているため、雇用主にあたる方や外国人のいる事業所はぜひ活用してください。

【配布場所】田原市役所、赤羽根市民センター、渥美支所で配布しています。



▼防災対策課 ☎23-3548

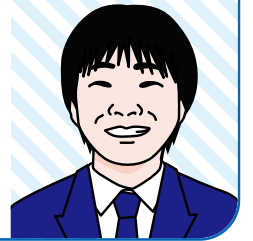

菜の花浪漫街道

3

今回は、市内のスポット「菜の花歩道橋」をご紹介します。

◆「菜の花歩道橋」とは

福江市街地の中心に位置する福江歩道橋(高田信号)。この歩道橋の愛称「菜の花歩道橋」は、清田・福江校区まちづくり推進協議会の「自分たちの熱意でまちを変えよう」「子どもたちを楽しく学校に通わせたい」という思いから、平成19年度に官民協働で菜の花デザインのラッピングが施され誕生しました。

以来、通行者の安全を見守る福江市街地のシンボルブリッジとして、長年にわたり地域に親しまれてきました。

◆ラッピングを貼り替えました

今年度、愛知県が実施した塗装等工事に併せて、清田・福江校区まちづくり推進協議会が菜の花デザイン

インのラッピングをリニューアルし、福江市街地に生まれ変わった菜の花歩道橋が目見えしました。

これを記念して、菜の花歩道橋を利用する福江小学校の児童約100名へ、協議会から歩道橋の説明と菜の花で作った花束のプレゼントを行いました。

菜の花歩道橋は、渥美半島菜の花浪漫街道のPRを兼ねてロゴマークと名称が入っています。

福江市街地を通りかかった際は、ぜひ注目してみてください。



●ラッピングされた菜の花歩道橋

▼街づくり推進課 ☎23-3535 [FAX]22-3811



図書館休館日

- 2月 ▶ 1日月、8日月、12日金15日月、22日月
- 3月 ▶ 1日月、8日月、12日金15日月、22日月、29日月
- ※赤羽根は火曜日も休館

Hot News ホットニュース

◎「やってみよう回想法」

介護予防、認知症予防に効果があるとされる回想法を学び、古い道具などに直接触れながら昔懐かしい思い出話をしてみませんか？

- ▶日時=3月5日(金) 午後1時30分～3時30分
- ▶場所=田原文化会館201会議室
- ▶講師=図書館司書
- ▶対象=どなたでも
- ▶定員=20名程度(先着順)
- ▶参加料=無料
- ▶その他=回想法ボランティアに興味のある方は、講座終了後の説明会にご参加ください。
- ▶申込=直接、電話またはメールにて



◎「雑誌スポンサー制度」

雑誌の購入代金相当額を負担することで、企業・商店・団体などのPRができます。雑誌カバーに広告を掲載しませんか？



- ▶募集期間=2月2日(火)～28日(日)
- ▶掲載期間=4月～令和4年3月までの1年間(予定)
- ▶設置場所=図書館雑誌コーナー

▶申込=申込書に必要書類を添付の上、中央図書館に直接または郵送にて提出してください。

※詳細はHPのお知らせ「田原市雑誌スポンサー募集要項」をご覧ください。

◎特別展示「SEISHO Dress Collection 2020 Augenblick 一瞬の輝き」

成章高校生活文化科の生徒たちのドレス制作、ファッションショーの様子を図書館が密着取材。生徒たちの奮闘の日々を収めたスライドショーとアイデアいっぱいのドレスをお楽しみください。

- ▶期間=1月9日(土)～2月23日(火・祝)
- ▶場所=中央図書館 館長室前



▶中央図書館 ☎23-4946

おすすめの本

『世界のスノードーム図鑑』

カルロス矢吹/著
 産業編集センター 759.08/カ

丸くて愛らしいスノードーム。名所や文化、風習がギュッと詰め込まれていて旅行気分を味わえます。



『1日のおわりに もふもふタイム』

松原卓二/写真・文 大和書房 748/ア

動物たちのいろいろなもふもふで、ゆったり、のんびりタイムを楽しみませんか。

展示コーナー

●中央図書館

一般 ▶ 2月13日(土)～3月11日(日) 「田原からできる安全・安心なまちづくり」

子ども ▶ ～4月8日(日) 「いろいろな国のむかしばなし」

●赤羽根図書館

一般 ▶ 2月13日(土)～3月11日(日) 「暮らしを楽しむ」

子ども ▶ 2月13日(土)～3月11日(日) 「むかしばなし」

●渥美図書館

一般 ▶ 2月13日(土)～3月11日(日) 「2月生まれの」

子ども ▶ 2月13日(土)～3月11日(日) 「ムーミン75周年」



御殿飾り 1962(昭和37)年



土人形(内裏雛)



段飾り 平成年代

ひな祭り展

第35回

渥美郷土資料館 企画展

3月3日のひな祭りで飾られるおひな様は生活に合わせ、姿を変えてきました。渥美半島のひな人形もその例にもれず時代によって姿が違います。渥美半島の家庭で実際に飾られていたさまざまな時代のひな人形がご覧いただけます。

また、今年も県立福江高等学校手芸食物部生徒制作の「押し絵びな」、田原胤保存会の十二支の初胤も展示します。

県内の博物館・資料館などをめぐる ひなまつりスタンプラリー

景品有 (先着順)

【実施期間】2月6日(土)~3月7日(日)

【参加館】渥美郷土資料館、田原市博物館、豊橋市二川宿本陣資料館、商家「駒屋」(豊橋市)、蒲郡市博物館、幸田町郷土資料館、岡崎市美術博物館、みよし市立歴史民俗資料館、徳川美術館他 全33館

福江*つるし飾りロード

観覧無料

おひなさまが展示される他、福江地区のまちなかにつるし飾りなどが展示されます。(制作:福江保育園園児、福江・清田小学校児童、福江中学校生徒他)

【展示期間】2月17日(水)~3月17日(水)



内裏ひな 明治期

2月2日(火) → 3月14日(日)

場所 ● 田原市渥美郷土資料館

開館時間 ● 午前9時~午後5時
(入館は午後4時30分まで)

休館日 ● 月曜日 観覧料 ● 無料

田原市渥美郷土資料館 ☎33-1127

田原市博物館 平常展

ひな人形と初胤展

—女の子の節句・男の子の節句—

2月11日(木・祝) → 4月11日(日)

場所 ● 田原市博物館 企画展示室1

開館時間 ● 午前9時~午後5時(入館は午後4時30分まで)

休館日 ● 月曜日

観覧料 ● 一般310円(240円)、小中学生150円(120円)

※()は20名以上の団体料金/毎土曜日は小・中・高校生無料
※東三河在住の小中学生は、ほの国こどもバスポート提示で無料

主催 ● 田原市博物館、田原胤保存会

田原市博物館 ☎22-1720 http://www.taharamuseum.gr.jp

同時開催
華椿系の系譜
椿椿山 渡辺小華
特別展示室



赤天神



初胤
(加藤清正)



御殿飾り 1928(昭和3)年



TAHARA MUNICIPAL MUSEUM
博物館・文化財の情報をチェック!

12ch 地デジ **ティーズチャンネル** 2月 February **オススメ番組**

2/11 生中継▶2/11(木祝) 午後1:40~ 再放送▶2/20(土) 午前8:00~、2/21(日) 午後7:00~



豊橋鬼祭

生中継 2/11(木祝) 午後1:40~

豊橋市の安久美神戸神明社で行われる「豊橋鬼祭」。千年余りの歴史を持つこの祭りは、国の重要無形民俗文化財に指定されています。今年新型コロナウイルス感染拡大の影響に伴い、無観客で斎行されることになりました。ティーズでは「赤鬼と天狗のからかい」の模様を中心に、生中継で祭の様子をお届けします。

2/6(土) 【男子決勝戦】 2/6(土) 午前8:00~ 2/14(日) 午後7:00~
 【女子決勝リーグ1試合】 2/7(日) 午後7:00~ 2/13(土) 午前8:00~
 【男子3位決定戦・女子決勝リーグ1試合(左記とは別試合)】 2/6(土)、2/7(日) 午後4:00~ 113ch、2/13(土)、2/14(日) 午後4:00~ 113ch

みんなが主役! ティーズスペシャル

愛知県高等学校新人体育大会 バスケットボール東三河予選会



この番組では1月16日(土)に桜丘高校体育館で行われた高校バスケットボール新人戦東三河予選の男子決勝戦、女子決勝リーグ1試合の模様をお届けします。なお113chでは、2月6日、7日、13日、14日の午後4時から男子3位決定戦、女子決勝リーグ1試合の模様もお届けします。バスケットボールにける高校生たちの熱い戦いを応援しましょう!

市議会定例会

豊橋市議会 予算大綱: 2/26(金) 午後1:00~ 12ch
 一般質問: 3/5(金)・8(月)・9(火)・10(水)
 各日午前10:00~ 113ch ※10日予備日

田原市議会 施政方針: 3/2(火) 午前10:00~ 12ch
 代表・一般質問: 3/4(木)・一般質問: 3/5(金)
 各日午前10:00~ 12ch

新城市議会 予算大綱教育方針: 2/25(木) 午前10:00~ 12ch
 一般質問: 3/8(月)・9(火)・10(水)
 各日午前10:00~ 12ch ※10日予備日

※放送日程は変更する場合がございます。あらかじめご了承ください。

2/5(金) 15分番組
 金曜▶午後6:45~、10:45~
 土日▶午前7:45~、午後3:45~、6:45~、10:45~

田原ほっとらいん

田原福祉専門学校 介護福祉の昔と 今とこれから



“たっぶく”の愛称で親しまれている田原市立田原福祉専門学校は、今年4月、社会福祉法人福寿園に学校運営を移管し、「田原福祉グローバル専門学校」として、新たに生まれ変わります。これまでの歴史を振り返るとともに、現場で活躍している卒業生の様子をはじめ、これからの“たっぶく”の魅力を紹介します。

ティーズチャンネルで放送中
デジタル12ch

たはら市政番組

広報秘書課 ☎22-0138



●たはら市政番組のバックナンバーは
インターネットでも視聴可能です!

ID1001689

●街角ネットたはら

放送日	内容
~2/11(木祝)	新型コロナウイルス感染症予防について 成人式
2/11(木祝)~2/25(日)	AEDの使い方 貝のおひなさま作り
2/25(日)~3/11(日)	渥美半島菜の花浪漫街道パートナーシップ報告会 鳥羽 vs 伊良湖 vol.7 【告知】

毎日6回放送
 ①7:20 ②12:20 ③15:20 ④18:20 ⑤22:20 ⑥24:20
 ※天候などにより、内容を変更する場合があります

みんなのすくひん

清田保育園

山本 柚^{ゆず}ちゃん(6歳)

むずか
難しかったけど、がんばって
あ
編みました。



評^{はじ}初めてのマフラー作りでしたが、カラフルにきれいに編めましたね。

鈴木
景子
先生

清田保育園

鈴木暉人^{あきと}くん(6歳)

おじいさんがとっても優しい
おも
いと思いました。



評^{やさ}おじいさんがかさをかぶせている優しい
あ
雰囲気が伝わってきます。



アクリル画

評^{はじ}暖色と寒色、直線と曲線などによる視覚的効果を意識してデザインすることができました。



泉中学校1年
小原悠生^{ゆうき}くん



泉中学校1年
盛田菜優^{なゆ}さん



アクリル画

評^{はじ}鮮やかな虹色のグラデーションが、白と対比しても美しい作品になりました。

●人口と世帯数(令和3年1月1日現在)	
総人口	60,892人
男性	30,696人
女性	30,196人
世帯数	22,410世帯
出生	24人
死亡	62人
転入	144人
転出	120人
増減	-14人 ※増減は12月中です
●行政面積	
	191.12km ² (平成27年3月1日現在・国土地理院調べ)

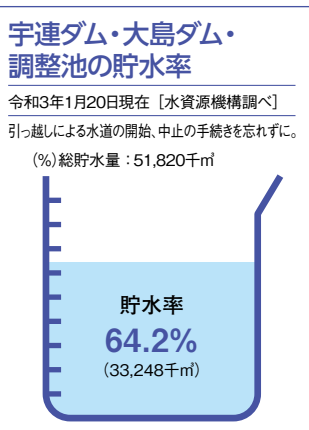

今月の納税・使用料

固定資産税・都市計画税 (第4期分)	
国民健康保険税 (第8期分)	
後期高齢者医療保険料 (第8期分)	
介護保険料 (第6期分)	
納期限	3月1日(月)
水道料・下水道使用料 (12・1月分)	
口座引落日	2月25日(日)

今月の「表紙」

皆さんの将来の夢はなんですか？志を持つのに早い遅いはないと私は思います。20歳でも80歳でも、何歳になっても自分らしく、のびのびと人生を過ごしたいですね。成人おめでとうございます。(H)

【表紙の写真】成人式