

広報 たはら

3
2019
No.842

渥美半島フォトコンテスト	2
たはらピックス	4
市職員の給与	6
たはらフォトニュース	8
市民のひろば	10
地域の話題・市民活動だより	12
スクールレポート	13
おしらせ	14
連載コーナー	23
農業委員会だより	28
消防かわら版	30

いつまでもずっと...



入賞作品決定!!

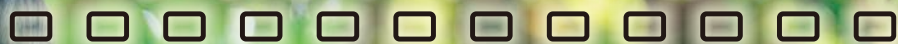

平成30年渥美半島 フォトコンテスト

渥美半島の魅力をテーマに昨年募集した「平成30年渥美半島フォトコンテスト」の入賞作品が、2月20日(水)に行われた審査会において決定しました。ここでは、応募総数158点の中から選ばれた5作品と全入賞者をご紹介します。〈敬称略〉

①1004833

◎入賞作品展示

場所	期間
田原文化会館	～3月14日(木)
サンテパークたはら	3月15日(金)～31日(日)

▶渥美半島観光ビューロー ☎23-3516

田原市長賞

『菜の花畑にて』
宇井 丈裕 (豊橋市)



渥美半島観光ビューロー会長賞

『火粉につつまれ』
上田 瑠美 (大阪府守口市)



『世界の技』
今津 武 (田原町)



渥美半島観光ビューロー賞

『藤照らす』
小川 浩康 (中山町)



『灯台と2人』
布施 初美 (豊橋市)



入賞者

- 田原市議会議長賞
星野 護夫 (稲沢市)
- 田原市商工会長賞
伊藤 よしのり (西山町)
- 渥美商工会長賞
早瀬 康央 (豊橋市)
- 愛知みなみ農業協同組合長賞
西 信子 (豊橋市)
- 田原区長賞
牧野 光伸 (浜松市)
- 豊橋鉄道賞
河合 隆虎 (昔町)
- 華山会賞
牧野 光伸 (浜松市)
- 田原風保存会会長賞
藤山 篤史 (豊橋市)
- 伊良湖ビューホテル賞
飯野 佳代子 (埼玉県児玉郡)
- 伊良湖シーパーク&スパ賞
早瀬 康央 (豊橋市)
- 中日新聞社賞
柏原 耕治 (大阪府泉南市)
- 東海日日新聞社賞
水谷 清 (豊橋市)
- 東愛知新聞社賞
服部 宗司 (岐阜県多治見市)



たはらトピックス

新地方公会計制度に基づく 平成29年度の財務書類を公表

本市

の財政状況について、一年間の現金収支に年度末の資産や負債の状況などを加えて、企業の決算に準じた形で公表しています。総務省が示す「統一的な基準」で作成した、普通会計の財務書類4表を用いて説明します。

▼財政課 ☎ 27・8601

貸借対照表(H30.3.31現在)

表の左側(資産の部)には本市が所有する資産の種類と金額を、右側(負債の部・純資産の部)はその資産を取得したときの財源の出所を示しています。



<p>■ 資産の部</p> <p>1,484億円</p> <p>固定資産 道路・施設など 1,274億円</p> <p>投資その他資産 基金・出資金など 125億円</p> <p>流動資産 現金・預金など 85億円</p>	<p>■ 負債の部</p> <p>市債など将来世代の負担額 273億円</p> <p>■ 純資産の部</p> <p>市税など今までの世代の負担額 1,211億円</p>
--	--

行政コスト計算書

(H29.4.1~H30.3.31)

行政サービスの提供にかかった消費的な支出の内訳を示しています。

① 経常費用	285 億円
内訳	
業務費用 人件費・消耗品費など	192 億円
移転費用 社会保障費・補助金など	93 億円
② 経常収益(使用料・分担金など)	15 億円
③ 純経常行政コスト(①-②)	270 億円
④ 臨時損失	0 億円
⑤ 臨時利益	1 億円
⑥ 純行政コスト(③+④-⑤)	269 億円

純資産変動計算書

(H29.4.1~H30.3.31)

貸借対照表の「純資産の部」の一年間の変動を示しています。

⑦ 平成28年度末 純資産残高	1,240 億円
⑧ 1年間の変動	△ 29 億円
内訳	
⑨ 純行政コスト	△ 269 億円
⑩ 税収・国庫補助金など	240 億円
⑪ 資産評価差額など	0 億円
⑫ 平成29年度末 純資産残高(⑦+⑧)	1,211 億円

資金収支計算書

(H29.4.1~H30.3.31)

現金の流れを示し、どのような活動に資金を使用したかを表しています。

⑬ 平成28年度末 資金残高	16 億円
⑭ 1年間の変動	△ 6 億円
内訳	
業務活動収支 人件費・物件費・市税など	23 億円
投資活動収支 建設費・基金繰入金など	△ 12 億円
財務活動収支 償還金・借入金など	△ 17 億円
⑮ 歳計外現金増減	0 億円
⑯ 平成29年度末 資金残高(⑬+⑭+⑮)	10 億円

分析

財務書類から分かること(前年度比)

① 純資産比率 81.6% (+0.5%)
総資産のうち、負債を除いた純資産の割合です。市債の減少などにより、前年度よりも上昇しました。

② 1人当たり市債残高 29万円 (△2.1万円)

返済が進み、市債残高は前年度よりも減少しました。



投票しよう!

投票に出掛けるときは、**投票所入場券**を忘れずに!
投票所入場券は県議選と市長選は別になります。

4月7日日は愛知県議会議員一般選挙、
4月21日日は田原市長選挙の投票日です

投票時間

午前7時～午後8時

本市で投票のできる方

投票日当日に、満18歳以上(県議選は平成13年4月8日以前生まれ/市長選は平成13年4月22日以前生まれ)の方で、県議選は平成30年12月28日(金)、市長選は1月13日(日)以前から市内に住所があり、引き続き投票日まで市内に住所のある方。

※県議選に限り、転出された方でも転出先が県内の方は、投票できる場合があります。詳しくは、直接お問い合わせください。

期日前投票

【場所】田原市役所・赤羽根市民センター・渥美文化会館

【期間】

・愛知県議会議員一般選挙

3月30日(土)～4月6日(土)

・田原市長選挙

4月15日(月)～20日(土)

【時間】午前8時30分～午後8時
※入場券がなくても投票できます。

不在者投票

入院や施設に入所している方は、その施設で不在者投票ができる場合があります。病院などの担当者にご確認ください。

体に重い障害があり、投票に行くことができない方などは、自宅などから郵送で不在者投票(事前に登録が必要)ができます。

また選挙期間中、仕事などで本市以外の市区町村に滞在している方は、滞在先の市区町村の選挙管理委員会ですら投票ができます。

投票所

4月7日(日)・21日(日)の投票日の投票所は、投票所入場券をご確認ください。県議選は3月15日(金)、市長選は4月6日(土)以降に市内で転居(転居届を提出)した方は、前住所地の投票所で投票を行うこととなりますのでご注意ください。

▼田原市選挙管理委員会(総務課内) ☎23-3506

選挙結果をお伝えします

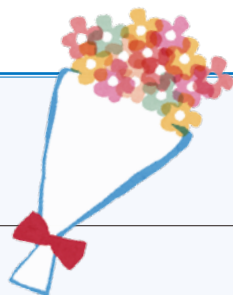

平成31年1月27日執行 田原市議会議員一般選挙 結果

1月27日(日)に行われた田原市議会議員一般選挙の開票結果は以下の通りです。(得票順・敬称略)

候補者氏名	得票数	当選	候補者氏名	得票数	当選	候補者氏名	得票数	当選
小川たかお	3,125,000	◎	赤尾まさあき	1,837,548	◎	太田ゆきお	1,474,000	◎
内藤さくえ	2,301,071	◎	長神たかし	1,807,000	◎	岡本しげあき	1,302,661	◎
仲谷まさひろ	2,151,000	◎	村上まこと	1,695,000	◎	古川みさか	1,235,000	◎
辻ふみこ	2,135,000	◎	森下たかじ	1,665,000	◎	ないとうヒロシ	1,125,928	◎
鈴木かずもと	1,930,000	◎	中神やすのり	1,645,000	◎	板倉よしふみ	1,095,000	
岡本さだあき	1,918,338	◎	広中せいすけ	1,584,000	◎	こうべ正男	919,000	
平松あきのり	1,893,000	◎	大竹まさあき	1,513,451	◎	中西たくみ	549,000	

平成31年2月3日執行 愛知県知事選挙 結果

2月3日(日)に行われた愛知県知事選挙の開票結果は以下の通りです。(得票順・敬称略)

候補者氏名	得票数	愛知県計	当選
大村ひであき	22,801	1,774,763	◎
くれまつ佐一	3,477	355,311	

▶田原市選挙管理委員会(総務課内) ☎23-3506

市職員の給与などの状況を公開します

市役所職員の給与は、職務の内容、民間との比較、国家公務員や他市町村とのバランスを図りながら、条例により定められています。
(普通会計は、一般会計および田原福祉専門学校特別会計を合算したものです)



▶ 人事課 ☎23-7404 [FAX]23-0180

● 人件費の状況 (平成 29 年度普通会計決算)

住民基本台帳人口 (平成 30 年 3 月 31 日現在)	歳出額 (A)	人件費 (B) ※	人件費率 (B/A)
6 万 2,841 人	277 億 5,167 万 3 千円	58 億 1,579 万 6 千円	21.0%

※特別職に支給される給料、報酬などを含みます。

● 職員給与費の状況 (平成 29 年度普通会計決算)

職員数 (A)	給与費				1人当たりの 給与費 (B/A)
	給料	期末・勤勉手当	その他手当	計 (B)	
623 人	23 億 7,884 万 5 千円	9 億 6,023 万 7 千円	6 億 5,095 万 4 千円	39 億 9,003 万 6 千円	640 万 5 千円

※一般職の職員の給与で、特別職の給与は含みません。／職員数は、平成 29 年 4 月 1 日現在です。／その他手当には、退職手当を含みません。

● 職員の平均年齢および平均給料月額・平均給与月額の状況 (平成 30 年 4 月 1 日現在)

区分	一般行政職			技能労務職		
	平均年齢	平均給料月額	平均給与月額	平均年齢	平均給料月額	平均給与月額
田原市	43.6 歳	33 万 2,600 円	37 万 8,630 円	54.5 歳	29 万 1,800 円	31 万 5,283 円
国	43.5 歳	32 万 9,845 円	41 万 940 円	50.7 歳	28 万 6,817 円	32 万 8,637 円
【参考】東三河 5 市平均	—	32 万 806 円	36 万 7,220 円	—	29 万 9,492 円	33 万 1,611 円

※数値は、平成 30 年度給与実態調査の数値によるものです。

※一般行政職とは、医療・税務・教育・消防・労務・企業・福祉職以外の一般の事務・技術業務に携わる職員です。

※「平均給与月額」とは、毎月支払われる給与（給料、扶養手当、地域手当、住居手当、管理職手当）の平均です。

※東三河 5 市平均は、「市町村行財政のあらまし」および各市 HP での公表データなどから算出しています。

● 職員の初任給の状況 (平成 30 年 4 月 1 日現在)

区分	一般行政職		技能労務職
	高校卒	大学卒	高校卒
田原市	14 万 7,100 円	17 万 9,200 円	14 万 4,500 円
国	14 万 7,100 円	17 万 9,200 円	14 万 4,500 円

※平成 30 年 12 月の給与改正前の数値です。



● 職員の経験年数別・学歴別平均給料月額の状況 (平成 30 年 4 月 1 日現在)

区分	経験年数	一般行政職		技能労務職
		高校卒	大学卒	高校卒
田原市	10～14 年	—	27 万 7,400 円	—
	15～19 年	30 万 5,000 円	32 万 5,800 円	—
	20～24 年	35 万 5,700 円	36 万 7,800 円	29 万 3,900 円
国	10～14 年	24 万 2,821 円	29 万 2,934 円	24 万 5,408 円
	15～19 年	28 万 3,947 円	33 万 2,973 円	25 万 8,064 円
	20～24 年	32 万 9,264 円	37 万 2,368 円	27 万 7,782 円



● 特別職の報酬などの状況 (平成 30 年 4 月 1 日現在)

区分	職名	給料月額など	期末手当 ※1
給料	市長	93万円 ※2	平成30年度支給割合 年間3.30月分
	副市長	76万円	
	教育長	69万円	
報酬	議長	50万円	平成30年度支給割合 年間3.30月分
	副議長	42万円	
	議員	38万円	



※ 1 平成 30 年 12 月の給与改正前の数値です。

※ 2 特例条例により、平成 27 年 7 月から市長給料を上記から 10%減額しています。

● 職員手当の状況

区分	田原市		国		
	区分	期末手当	勤勉手当	期末手当	勤勉手当
期末手当 勤勉手当 (平成 30 年度支給割合) ※ 1	6 月期	1.225 月分	0.90 月分	1.225 月分	0.90 月分
	12 月期	1.375 月分	0.90 月分	1.375 月分	0.90 月分
	計	2.60 月分	1.80 月分	2.60 月分	1.80 月分
	その他	職制上の段階・職務の級などによる加算措置あり		職制上の段階・職務の級などによる加算措置あり	
退職手当 (平成 30 年 4 月 1 日現在)	区分	自己都合	勸奨・定年	自己都合	勸奨・定年
	勤続 20 年	20.445 月分	25.55625 月分	20.445 月分	25.55625 月分
	勤続 25 年	29.145 月分	34.58250 月分	29.145 月分	34.58250 月分
	勤続 35 年	41.325 月分	49.59000 月分	41.325 月分	49.59000 月分
	最高限度額	49.590 月分	49.59000 月分	49.590 月分	49.59000 月分
	その他の加算措置	定年前早期退職特例措置 (2% ~ 45% 加算)		定年前早期退職特例措置 (2% ~ 45% 加算)	
	1 人当たりの平均支給額 ※2	276 万 5 千円	2,011 万円		

※ 1 平成 30 年 12 月の給与改正前の数値です。

※ 2 退職手当「1 人当たりの平均支給額」は、平成 29 年度中に退職した全職員に支給された額の平均です。

区分	内容		
扶養手当 (平成 30 年 4 月 1 日現在)	<ul style="list-style-type: none"> ● 扶養親族である子 1 万円 (扶養親族で 16 歳以上 22 歳以下の子：1 人につき 5,000 円を加算) ● 子以外の扶養親族 6,500 円 		
住居手当 (平成 30 年 4 月 1 日現在)	借家の家賃に応じて限度額 2 万 7,000 円		
通勤手当 (平成 30 年 4 月 1 日現在)	<ul style="list-style-type: none"> ● 交通機関利用者の最高支給限度額 5 万 5,000 円 ● 交通用具利用者 自動車などの使用距離に応じて 2,000 円～3 万 1,600 円 		
特殊勤務手当 (平成 29 年度普通会計決算)	<ul style="list-style-type: none"> ● 主な支給対象業務：徴収事務、火災救急出動 ● 手当の種類：11 種類 (危険・困難・不快・不健康な勤務に就いたときに支給) 		
	職員全体に占める手当支給職員の割合※	20.4%	
	支給職員 1 人当たりの平均支給年額※	12 万 5,394 円	
時間外勤務手当 (平成 29 年度普通会計決算)	職員 1 人当たり平均支給年額※	45 万 2,970 円	
地域手当 (平成 29 年度普通会計決算)	支給率	田原市	6%
		国の制度	6%
	職員 1 人当たり平均支給年額※	24 万円	

※ 「職員全体に占める手当支給職員の割合」、「支給職員 1 人当たりの平均支給年額」並びに「職員 1 人当たり平均支給年額」は、平成 29 年 4 月 1 日現在の支給職員数により算出しています。



▲高校男子の部で優勝した豊川高校Aチーム(第5区柳本選手)

2/10 [日] 声援を力に
春の渥美半島を力走

第67回渥美半島駅伝競走大会が渥美半島を舞台に開催されました。この大会は昨年5年ぶりに再開されたもので、男子は若戸市民館、女子は高松市民館をスタートし、ゴールの豊橋南高校を目指しました。沿道から送られる声援を力に変えて、一般男子の部、高校男子の部、女子の部に分かれ優勝を目指し、どの選手も軽快な走りを見せていました。

1/17 [木] 恩返し of 気持ちで
見事全国3位!

平成30年度第17回全国社会人9人制バレーボール東ブロック男女優勝大会(富山県富山市[H30.11/8~11])で3位となったLYNXの皆さんが山下市長を表敬訪問しました。「多くの方の支えがあって今のチームがある。皆さんに恩返しをしたいと頑張ってきた」と話す皆さんに、市長から「新しいチームも出てくると思うが、これからも頑張してほしい」と激励の言葉が掛けられました。



▲【写真左から】中村龍之介さん、清水祥平さん、山下市長、坂本治彦さん、岸上真之さん



▲お客さんに本市をPRする山下市長(写真左)と田原市産の食材を使った料理(写真右)

2/1 [金] 田原のうまいを
全国へ

首都圏のイタリアンレストラン「ドーロ」の4店舗で「愛知県田原フェア」(2/1~28)を開催しました。これは、首都圏に農畜水産物や加工品など、本市の特産品の魅力を広め、本市の知名度向上を図る目的で行われました。食材のおいしさが生かされたメニューは大変好評で、多くのお客さんが注文されていました。



▲子どもたちと山下市長は、会話を楽しみながら、おいしい給食を食べました

1/28
[月] **おいしい給食
地元産の食材**

学校給食週間(1/24~30)に合わせ、田原市産の食材を多く使った給食が提供されました。田原南部小学校では山下市長が招かれ、4年生の児童と机を並べて会食しました。子どもたちは、市長に「好きな食べ物は?」「嫌いな食べ物は?」などいろいろな質問をし、市長との会話を楽しんでいました。

2/15
[金] **菜の花でつなぐ
友情の懸け橋**

設楽町の園児30名を招き**菜の花交流**が実施されました。これは、平成14年に始まった行事で、園児に温暖な渥美半島で一足早い春を感じてもらい、豊川用水の上下流域の交流につなげています。園児たちは菜の花畑の散策やイチゴ狩りなどを楽しみました。



▲菜の花畑でキャベツゾウと記念撮影をする園児たち

~渥美半島を元気に!~

**山下市長の
元気通信**

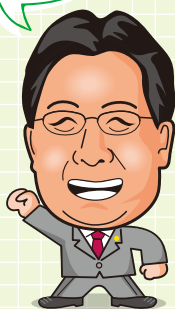

まちの元気や活性化に期待

1月27日(日)に田原市議会議員選挙が行われ、2月4日(月)には新たなメンバーで初めての市議会臨時会が開かれました。改めて議員諸氏には本市の議会人として、その重責を担っていただきたいと思ひます。

県政においても、2月3日(日)に愛知県知事選挙が行われ、大村知事が3選を果たしました。愛知県のけん引役として今後もさらなるご活躍を期待しているところです。



3~4月は、私たちの生活のさまざまなところで人やモノの動きが活発になります。そうした中で元気や活気が生まれたり、新たな発見があったりするのが楽しみです。

私自身も、渥美半島の元気をさらに増やしていきたいと常々考えています。



CITIZEN'S PLAZA

市民のひろば

市民の皆さんからの投稿作品をご紹介します！

広報サポーターだより

広報サポーター
堤田恭子

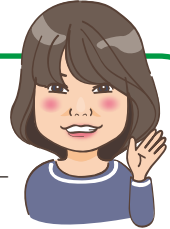

菜の花と春菊のからしあえ

- さつとゆでた菜の花と春菊、キノコの水を絞る。
 - 麺つゆと練り辛子、少量の酢を合わせたものとあえる。
- ※ 酢を加えると、薄味でもうま味が増すので、減塩できます。



あさりとブロッコリーの酒蒸し

- フライパンにあさり、酒を入れふたをして火にかける。
 - 少しあさりの殻が開いてきたらブロッコリーを入れて再びふたをし、完全に殻が開いたらさつと混ぜる。
- ※ オリーブオイルとニンニク、ブラックペッパーを加えるとイタリアンになり、ゆでたてのパスタとあえるのもお勧めです。

車で出掛けると、至る所で菜の花を目にします。この季節になると気分も華やかになり、ポカポカと春を感じますね。

一方でインフルエンザの猛威が去るにつれ、辛い花粉症の時期に突入していきます。お花見も楽しめ、外で元気に過ごすのに一番いい季節なので、体調をしっかりと整えるために、地元の食材に目を向けながら、お勧めの食べ方をご紹介します。

ブロッコリーはビタミンCはもちろんのこと、タンパク質、鉄分、マグネシウム、葉酸、食物繊維など栄養の宝庫です。抗酸化作用があるので、病気の予防やアンチエイジングに効果があり、抗がん作用もありますよ。ビタミンCは水溶性なので、ゆでると流れ出てしまいます。焼いたり天ぷらにする他、電子レンジ調理をお勧めします。電子レンジ調理は簡単・時短・美味しいと、いいこと三拍子です。小房に分けて冷凍保存すれば便利です。

そして、菜の花は「食べるサプリ」と言われるくらい栄養豊富で、ブロッコリーと共にビタミンCが多く含まれています。ビタミンCは鉄分と一緒に取ると吸収率がよくなると言われているので、鉄分豊富なあさりと食べることをお勧めします。あさを調理する際に、ブロッコリーや菜の花と一緒に取り入れ、鉄分をしっかり取りましょう。

ストレスがたまると、体の免疫機能が低下するので病気にかかりやすくなり、花粉症も辛くなります。免疫機能を高めるのにビタミンCはとても有効ですよ。田原市産の野菜にはビタミンCを含むものがたくさんあります。強い体を作るためにも、おいしく栄養を取りたいですね。

そして、ストレスをためず、今年の春は上手に田原の自然を満喫してみませんか。





「たはら市民劇団員」を募集します!

ID 1005503

[投稿者]

田原市 男女共同参画 推進懇話会

(事務局)
企画課

☎23-3507

FAX 23-0669

✉ kyoudou@

city.tahara.aichi.jp

田原市男女共同参画推進プランⅡの目標「みんなが自分らしく輝けるまち・たはら」の実現に向けて、男女共同参画の意識を広く啓発するため、本市では毎年「男女共同参画フェスティバル」を開催しています。その中で、昨年好評だった男女共同参画をテーマにした演劇公演を今年も行うため、キャスト・スタッフを募集します。「役者として舞台上に立ってみたい」「人と関わり合いながら何かを作り上げたい」「何かに挑戦してみたい」と思っている皆さん、田原で自分らしく輝いてみませんか。ご応募をお待ちしています。



【活動内容】男女共同参画フェスティバルで男女共同参画をテーマとした演劇公演の実施

【公演日程】8月25日(日)／午前・午後2回公演(1時間程度)

【公演場所】田原文化会館 文化ホール

【募集内容】キャスト/スタッフ(照明・音響・大道具・衣装他)

【応募資格】本市在住または在学・在勤の方(原則) ※経験や年齢は問いません。市外の方もお気軽にお問い合わせください。

【稽古日程】5月から週2、3日

【協力・指導】劇団タハラジャ(田原市)

【稽古場所】田原文化会館または田原市役所

【応募方法】4月26日(金)までに企画課で配布する「市民劇団員応募フォーム」に記入の上、直接・郵送・メールまたはFAXにて。(市HPからもダウンロード可)

😊ごきげんスマイル♪



1歳
豊島町

た い ち
加子 太一くん



1歳
田原町

あ お と
戸田 蒼人くん



1歳
若見町

ま り ん
小林 真凜ちゃん

投稿作品大募集!

あなたのご自慢の作品をお寄せください。広報たはらに関するご意見やご感想もお待ちしております。 ID 1003251

●みんな、注目!

長年続けているボランティア・市内のお気に入りの風景など

【内容】写真と100文字程度の紹介文 ※営利活動は不可

●ごきげんスマイル♪

3歳以下のお子さんの笑顔の写真(応募時点)

【内容】写真とお子さんの氏名(ふりがな)・誕生日

●プラス(ワン)ファミリー

あなたの可愛いペット写真

【内容】写真と名前・種別・年齢

**図書カード
プレゼント!** ①投稿作品が採用された方、**全員に**
②投稿・意見をお寄せいただいた方の中から**抽選で**

応募方法

テーマ・内容と住所・氏名・年齢・電話番号を記入の上、Eメールまたは郵送にて。応募者多数の場合は、抽選で掲載します。

※写真はデータの場合、JPEG形式で500KB～1.5MB。プリントの場合は後日返却します。

応募先

広報秘書課 ☎22-0138

郵便→〒441-3492住所不要

Eメール→✉koho@city.tahara.aichi.jp



高松校区は、温室が立ち並ぶ施設園芸が盛んな地域です。

高松コミュニティ協議会では、将来像「人と人 人と自然 絆を育むまちづくり」を目指し、さまざまな活動を行っています。昨年度、実施した避難所開設・運営訓練で見えた課題への本年度の取り組みを紹介します。

◆防災台帳の整備

災害発生時に必要となる防災台帳への外国人研修生登録を5カ国語（英語・中国語・タガログ語・インドネシア語・ベトナム語）で始めました。今後、カンボジア（クメール）語を追加する予定です。

◆炊き出し訓練への中学生参加

災害時には中学生が重要な人材と被災者の助言から、炊き出し訓練への中学生参加を企画しました。訓練に先立ち防災女性部がゆめんやパンがゆめの試作など非常食の炊き出し準備をしました。（当日は、台風



●非常食の試作をする防災女性部

より中止）来年度も中学生参加型の訓練を企画します。

◆災害対応力の強化

消火栓43カ所を徹底点検し、消火栓ホースを拡充しました。また、校区中央の防災倉庫に加え、東西の2カ所に防災倉庫を新設し、AED（自動体外式除細動器）や発電機などの機材充実を進めています。

◆地震体験訓練

平成30年12月21日（金）、地震体験車による訓練を行いました。

参加者（赤羽根中2年）は「体験した揺れは、全て震度5強以上でした。横揺れ、縦



●地震体験車による訓練

揺れが激しく、何かにつかまっていなると飛ばされそうで、とても恐ろしかったです。自然災害に備えることと、慌てずに行動することの大切さを実感しました」と話してくれました。継続的な防災施設整備や地域住民参加型訓練を積み重ね、安心・安全な地域づくりを目指します。

「市民協働まちづくり事業補助金」などの平成30年度活動報告・平成31年度審査会を開催します

今年度、市民協働によるまちづくりを促進するための補助金制度を活用した団体による事業報告会と、平成31年度市民協働まちづくり事業補助金の公開審査会を開催します。各団体の熱いプレゼンテーションや個性あふれる取り組みは、これから市民活動を始めたい、支援制度を活用したいと考えている方にも大変参考になります。ぜひお気軽にお越しください。

◆共通事項

【日時】3月26日（火）午後6時～
※公開審査会は、事業報告会終了後に行います。
【場所】田原文化会館201・202会議室

◆平成30年度市民協働関連補助金事業報告会

【報告対象補助金】

- 市民協働まちづくり事業補助金
- 市民活動チャレンジ支援補助金

● 新規団体活動補助金

【内容】

事業内容、成果、今後の事業展開、市や他団体、事業者との連携の可能性についてなど

◆平成31年度市民協働まちづくり事業補助金公開審査会

実施の詳細は、3月15日（金）以降、市HPでお知らせします。

◆その他

申込不要・参加無料・入退場自由
報告会終了後、平成31年度市民活動支援制度の概要を紹介します。

◆問い合わせ

企画課 ☎23-507-230669
kyoudou@city.tahara.aichi.jp



●報告会の様子（昨年）

田原市民活動支援センター
ID 1001061
shiminkatsudo@city.tahara.aichi.jp
aichi.jp



スクールリポート

▶ 学校教育課
☎23-3679

学校生活の
一コマを
紹介



「学校のシンボル」 ふじおやま 親子藤尾山登山

田原南部小学校

田原南部小学校の裏手には、校歌にも歌われ学校のシンボルとなっている「藤尾山」があります。元旦には、初日の出を見ようと登山する地域の方もいるほどです。

本校では、この藤尾山を生かした伝統行事があります。それは、毎年2月に行われる「親子藤尾山登山」です。この日に向けて、子どもたちは1月下旬から毎日、藤尾山への登山活動を行います。勾配の急な山道を、多くの子が息を切らしながら登り、体を鍛えています。

保護者は、この登山活動のために、秋に山道整備を行います。倒木を処理したり、落ち葉を払ったり、急な坂には階段を設置したりと、額に汗して藤尾山を守ってくれています。

こうして、子どもたちは、代々保護者や地域の方が守り続けてきてくれた藤尾山を親子で登り、山頂から大久保の景色を一望することで、登山の達成感やふるさとへの思いを育んでいます。

これからも、この「藤尾山」に見守られながら、たくましく心豊かな「なんぶのよい子」が育っていくことを願ってやみません。



● 毎日の登山活動



● 親子で登山し、山頂で記念撮影



「心を育てる」 ローテーション道徳

泉中学校

泉中学校では、先生たちが担当クラス以外で道徳の授業を行う「ローテーション道徳」を行っています。担任以外の先生たちが授業を行うことにより、生徒はいろいろな考え方や価値観に触れることができます。

また、参観した先生たちもさまざまな授業パターンを知り、新たな指導方法を考えるきっかけとなっています。

生徒たちの感想から、授業に真剣に取り組み、よく考えている様子がうかがえます。

【1年:「理想の上級生」の授業より】「私は怖いと思われず、気軽に声を掛けてもらえる先輩になりたいです。後輩が困っていたら、優しく声を掛けて教えてあげたいです」

【2年:「アンパンマンの姿から学ぶ」の授業より】「今日の授業で、人を思いやる大切さを改めて知ることができました。人を助けるためには、時に自分も傷ついてしまうこともあるんだなと思いました。でも、それでもアンパンマンは人を助けていてすごいなと思いました」

来年度はローテーション道徳4年目を迎えます。さらに生徒たちにとって価値のある授業にしていきたいと考えています。



● 教頭先生による道徳の授業



● 話し合う生徒たち

おしらせ

委員

田原市監査委員

市議会選出の田原市監査委員 荒木茂さん(中山町)の任期満了に伴い、後任に太田由紀夫さん(福江町)が新たに選任されました。市議会議員である期間が任期です。



おた ゆき お 太田由紀夫さん

田原市固定資産
評価審査委員会委員

藤城孝行さん(高松町)の任期が満了しましたが、引き続き委員として再任されました。任期は、2022年2月7日までの3年間で



ふじしろ たかゆき 藤城孝行さん

募集

第16回市民緑花まつり
ダンスパフォーマンス
参加者

①1006050

対象:どなたでも 日時:5月4日(土・祝)午後1時~2時(予定) 場所:サンテパーク
たはら 内容:市民緑花まつりでダンスを披露/審査や順位付けは無し 申込:3月20日(水)までに街づくり推進課、市HPにある申込書に必要事項を記入の上、直接・FAXにて

※詳細は市HPをご覧ください。だくか、お問い合わせください。



街づくり推進課
☎23-3524 FAX22-3811

田原市4Hクラブ員

対象:20~30歳代の市内農業者(男女問わず) 募集期間:随時 内容:ジャンボカボチャコンテストの開催・マル

シエ出店・産地視察・県農大生との交流の他、市外・他県の若手農家との仲間づくり

年会費:3000円(初年度無料) 申込:電話にて

愛知県東三河農林水産事務所田原農業改良普及課
☎220381

イベント

おたがまつり

①1004827

期日:3月10日(日) 場所:長仙寺(六連町) 内容:みこし渡御、餅投げ、玉取り その他:無料シャトルバス運行(豊橋鉄道渥美線「豊島駅」近く、JA愛知みなみ東部支所跡から)

渥美半島観光ビューロー
☎233516 FAX222026

チューリップフェア

期日:3月16日(土) 場所:サンテパークたはら 内容:土・日曜日を中心にさまざまなイベントを開催 その他:チューリップの開花時期は、天候・種類によって前後します。

サンテパークたはら
☎251234 FAX251235



滝頭桜まつり

①1003594

期日:4月7日(日) 場所:滝頭公園 内容:甘酒の振る舞い、餅投げ他

渥美半島観光ビューロー
☎233516 FAX222026

平成31年度田原市戦没者追悼式

①1005488

日時:4月12日(金)午前10時 場所:田原市総合体育館
その他:遺族援護と恒久平和を祈念するため、市主催で実施/市民どなたでも参列・献花ができます

地域福祉課
☎233512 FAX233545

ご家族の財産を守ります

税理士法人松井会計事務所

田原市田原町南晩田21-3
TEL 22-5351
FAX 23-1622
Email m-kk@matsukaikei.com

募集 パート 内職
しその葉の摘み取り作業
しその葉の結束・パック詰め
(応募)まずはお気軽にお電話ください。
TEL 0531-37-0447
(有)前田園芸 田原市江比間町二字郷中45
自宅:TEL0531-37-0447

期日	内容
4/17	若さを取り戻す!健康体操
5/15	田原まつり会館へ行こう!
6/19	初夏の城下町を歩く
7/17	おしゃべりをして認知症予防! 思い出語りをやってみよう
8/21	健康長寿の秘訣
9/18	ちょっとそこまでお山歩コース ～尾村山散策～

テーマ:健康づくりと生きがいのある豊かな人生をめざして
対象:できるだけ連続で受講できる方(60歳以上の方優先)
期日/内容:表の通り
時間:原則、午後1時30分～3時
場所:田原福祉センター他
定員:各60名程度(抽選)
受講料:無料(材料費は実費)
申込:3月22日(金)までに電話・FAXにて(FAXの場合は住所・氏名・年齢・X)

講座
生涯学習課
生涯学習連続講座(前期)「おさい大学」
⑩1001127

介護福祉士国家試験を受験するために必要となる研修です。翌年1月の試験に向け受験勉強に集中できるコース設定です。
所有資格/受講料/受講期間 / スクーリング日程:表の通り
スクーリング会場:田原福祉専門学校
定員:40名(先着順)
持ち物:スクーリング時は上履きが必要
申込:受講開始の前月10日までに田原福祉専門学校、市HPにある

実務者研修(通信課程)
⑩1003617

電話番号を明記)
生涯学習課
233635 FAX 223811
渡辺華山を知るために
日時:3月11日(月)午前8時45分～9時30分
場所:華山会館
内容:渡辺華山の言葉
講師:田原市博物館長 鈴木利昌
受講料:無料
申込:当日、受付にて
田原市博物館
221720 FAX 222028

所有資格	受講料	受講期間(通信授業)	スクーリング 通学して対面授業
なし	11万2,486円	5月1日～10月31日	8月21日～10月2日の毎水曜日
ヘルパー3級	10万2,486円	6月1日～10月31日	
ヘルパー2級および 初任者研修修了者	9万2,486円	7月1日～10月31日	

申込書に必要事項を記入の上、直接・FAXにて
田原福祉専門学校
223939 FAX 227340

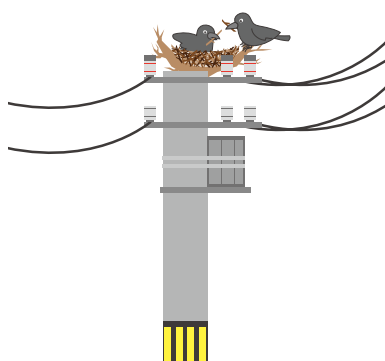

0120(985)232
中部電力(株)田原サービス
ーション

毎年1～5月は、カラスの巣作り時期です。カラスは、巣作りに金属製ハンガーなどを使うことがあり、電柱の上に巣を作ると、漏電や短絡(ショート)で、広範囲な停電を発生させる恐れがあります。
◆停電防止のためお願い
・金属製ハンガー・針金などを放置しない
・鉄塔・電柱にカラスの巣を発見したら、中部電力へ連絡する

生活
カラスの巣作りによる
停電防止にご協力

重量鉄骨で 頑丈な 建物を建てます!
まずは ご相談ください
住宅・倉庫・車庫・店舗・畜舎など
株式会社 **デーテック**
D-TEC TEL.0531-25-0041 田原市野田町東野口16-2

アナアオサ採取者募集
・資格 船舶免許
渥美および小中山漁協組合員
・期間 2019年4月中旬～年末
*採取船、その他は貸与
まずはお気軽にお電話ください!
TEL 0531-32-0891
田原市高木町脇荒古23番地
株式会社 杉浦商店

**田原駅南公共駐車場が
4月1日から入場後2時
間まで無料になります！**

☎1004351

田原駅南公共駐車場が4月1日(月)から入場後2時間まで無料になります。中心市街地でのお買い物やお食事、駅でのお迎え待ちの際にぜひご利用ください。

自動車を駅に近い駐車場に駐車(パーク)し、公共交通で目的地まで移動(ライド)するパーク&ライドは、交通量やCO2排出量低減につながります。身近な交通手段で、人や環境にやさしいまちづくりを実践してみませんか。

時間	金額
入場後2時間まで	無料
2~7時間	1時間100円
7~24時間	510円
24時間~	24時間ごとに510円加算 (例:25時間使用で1,020円)

※月極の場合は5,140円/月

▼街づくり推進課
☎23-3524 FAX22-3811
**平成31年度 農業・漁業
関係補助金の募集開始**

☎1002178

農業・漁業関係補助金の募集受け付けを、3月15日(金)から開始します。

補助金名／補助率／申込期限
限・表の通り

補助金名	補助率	申込期限
農業者担い手育成支援補助金	2分の1(上限30万円、視察研修の場合、上限10万円)	随時
農水産業アイデア支援補助金	2分の1(上限60万円)	4/26 金
低コスト化推進事業費補助金	4分の1(上限10万円)	
有害鳥獣対策費補助金(電気柵・防護柵)	2分の1(上限5万円)	4/10 水

※詳細は市HPをご覧ください。平成31年度予算が確定するまでは仮受け付けとします。

▼農政課
☎23-3517 FAX22-3817



堆肥散布による悪臭などの発生防止にご協力を

☎1004138

これから夏場にかけて、農地への堆肥散布の時期を迎えます。昨年は、近隣の住宅や観光施設などから悪臭やハエなどに関する苦情が約20件寄せられました。

堆肥を使用する際には次の点に注意し、生活環境の保全と水質汚濁の防止にご協力ください。

▼**完熟堆肥の使用**

十分発酵した悪臭を伴わない完熟堆肥を使用する。

▼**散布後、直ちにすき込む**

散布後、雨天によりすき

**「たはら暮らし」の魅力
写真で発信中!**

本市ではInstagramに公式アカウント「[tahara_kurashi \(たはら暮らし\)](#)」を開設しています。

「たはら暮らし」には、私たちが日頃目にしている市内の風景や暮らしの一コマ、地域のイベントなどの写真を投稿しています。

また、キーワードで写真が集まるInstagramの仕組みを利用し、市アカウントの閲覧登録者に「#たはら暮らし」のキーワードを付けた投稿を呼び掛けています。

あなたの知らない田原市を発見できるかもしれません。ぜひのぞいてみてください。

▶広報秘書課 ☎22-0138
☎1004334



込みできないことのないよう、天候に注意する。

▼**生活環境に配慮を**

住居や観光施設に近い農地に散布する場合は、生活環境に十分配慮し、悪臭はもちろんハエなどの害虫、粉じんや汚水が発生しないようにする。

▼**過剰な堆肥散布をしない**

地下水汚染の原因にもなる過剰な堆肥散布はやめる。

▼**環境政策課**

☎23-3541 FAX23-1832

▼**農政課**

☎23-3517 FAX22-3817

**渥美半島1周サイクリング
ルート**

☎1006060

渥美半島サイクリングルートを市内外へPRしていくため、国道259号および42号などの車道にブルーラインの路面標示を設置し、各施設までの距離を表示します。

▼**建設企画課**

☎23-7405 FAX22-3811



寄付

次の方からご寄付をいただきました。ご厚意に感謝します。

▼1月15日、国際ソロプチミスト豊橋ポルト会長 西川典子様から地域社会への貢献のため、書籍18冊。



税

**固定資産税にかかる
閲覧・縦覧**

⑩1000018

◆平成31年度固定資産課税台帳の閲覧

閲覧場所：市役所税務課

閲覧および記載事項証明の期間：4月1日(月)から/土・

日曜日、祝日および年末年始

を除く/午前8時30分～午後

5時15分 **対象**：①固定資産

税の納税義務者(代理人含む)

②土地や家屋について賃借権

(対価が支払われるものに限

る)などの権利を有する方③

固定資産の処分をする権利を

有する一定の方(閲覧および

記載事項証明は、対象者にか

かる固定資産や当該固定資産

に権利のある土地や家屋に限

る) **持ち物**：【本人(同居親族

を含む)】運転免許証・納税

通知書・個人番号カードなど

本人確認できるもの【代理の

方】委任状と運転免許証など

代理人自身を確認できるもの

【借地・借家人の方】権利関

係を示す書面と運転免許証な

ど借地・借家人自身を確認で

きるもの【法人従業員の方】

法人の代表者印を押印した委

任状と従業員証など従業員自

身を確認できるもの

◆土地および家屋価格等縦覧

帳簿の縦覧

納税者が自分の土地・家屋

の価格と近隣の土地・家屋の

価格を比較できます。縦覧は

無料です。

縦覧場所：市役所税務課

縦覧期間：4月1日(月)～5月

31日(金) / 土・日曜日、祝日

を除く/午前8時30分～午後

5時15分 **対象**：市内に所在

する土地・家屋の固定資産税

納税者(代理人含む) **持ち**

物：【本人(同居親族を含む)】

運転免許証・納税通知書・個

人番号カードなど本人確認で

きるもの【代理の方】委任状

と運転免許証など代理人自身

を確認できるもの【法人従業

員の方】法人の代表者印を押

印した委任状と従業員証など

従業員自身を確認できるもの

審査申出期間：固定資産課税

台帳に登録された価格に関す

る審査の申し出は、4月1日

(月)から、納税通知書の交

付を受けた日の翌日から3カ

月を経過する日まで

▼税務課

☎233510 FAX230180

◆お詫びと訂正

広報たはら2月号27ページ、パブリックコメント意見募集!の意見募集期間を変更させていただきます。お詫びして訂正します。

変更後は、3月8日(金)～4月8日(月)です。

DATA 1月
TAHARA

▶田原市のデータ

交通事故発生件数

- 人身8件(8件)
- 負傷12人(12人)
- 死亡0人(0人)
- 物損107件(107件)

窃盗犯罪発生件数

- 侵入盗1件(1件)
- 乗物盗1件(1件)
- 非侵入盗4件(4件)

火災・救急件数

- 火災4件(4件)
- 救急200件(200件)

※()内の数字は平成31年の累計

田原警察署だより

▶田原警察署☎23-0110

■非行の芽 はやめにつもう みな我が子
～地域ぐるみで有害な環境をなくしましょう～

SNSを利用した子供の性被害が多発しています

Twitter、LINEなどのSNSは、名前などを隠したままで、多人数と交流ができることから、犯罪者にとって便利なシステムとなっています。

●スマートフォンやSNSの不適切な利用によるリスクについて家庭で話し合い、家庭でのルールを決めましょう

●保護者は、お子さんのスマートフォン契約などに積極的にフィルタリングを利用しましょう



**スマートフォンで
広報たはら**が読めます

無料アプリ「マチイロ」で広報たはらを配信しています。

スマートフォンやタブレット端末でアプリをダウンロードし、「お住まいの地域」など簡単な設定を行えば、広報たはらの発行に合わせて通知が届きます。

移動中など、ちょっとした空き時間でもご覧になれます。

ぜひ、ご利用ください。

※通信料は利用者の負担となります。詳細は、右のQRコードにてマチイロHPへアクセスしてください。



▶広報秘書課☎22-0138 ⑩1003564



対象

- 未 未就園児
- 乳 乳児(0～2歳児)
- 幼 幼児(3～5歳児)

小 小学生



金	土	日
3/1	2 おはなし会 中 15:00～ 幼 小 おはなし会 乳 幼 小 10:30～ 14:00～	3
8	9 おはなし会 瀬 14:00～ 乳 幼 小	10
15 おはなしポケット 10:30～ 乳 幼 と保護者	16 チューリップフェア 10:00～ふうせんプレゼント 10:00～花のプレゼント 14:00～景品付き餅&お菓子 投げ	17 おはなし会 赤 10:30～ 乳 幼 小 子ども工作教室 「くるくるチューリップ」 10:00～先着150名
22	23 おはなし会 瀬 10:30～ 乳 幼 小 ふうせんプレゼント 10:00～先着300名 小 以下 大道芸パフォーマンス 11:00～、13:00～	24 子ども工作教室 「ヨーヨーDE遊ぼう」 10:00～先着150名
29	30 ふうせんプレゼント 10:00～先着300名 小 以下	31 子ども工作教室 「くるくるチューリップ」 10:00～先着150名
5	6 おはなし会 中 15:00～ 幼 小 おはなし会 乳 幼 小 10:30～ 14:00～	7 子ども工作教室 「くるくるチューリップ」 10:00～先着150名



子育て支援センター
▶子育て支援課(市役所内)
☎23-3513

ひまわりルーム
(稲場保育園内)
☎23-0987

なのはなルーム
(伊良湖岬保育園内)
☎38-0760

- ◆開放日:毎週月曜日～金曜日(祝日・お盆期間・年末年始を除く)
- ※毎月 第3水曜午後休館
- ◆時間:9:30～12:00、13:00～15:30
- ※毎日11:15～手遊び、絵本の読み聞かせなど実施
- ◆対象:未就園児とその保護者
- ◆利用方法:予約不要
- ◆出張子育てひろば:赤羽根福祉センター(毎週火曜日9:30～11:00)・泉市民館(毎週金曜日9:30～11:00)



田原児童センター
▶田原児童センター
☎23-4761

- ◆開館時間:9:30～12:00、13:00～17:00
- ◆休館日:月曜日(月曜日が祝日の場合は翌日の火曜日)
- ◆対象:0～18歳未満の児童(小学校入学前の乳幼児は保護者の付き添いが必要)

①001099

福祉医療費受給者証の有効期間にご注意を

①001192

次の対象の方は、福祉医療費受給者証の有効期間が3月31日(日)で終了します。期限が切れた受給者証は、4月中にご返却ください。

【対象】[母子家庭等医療費受給者証] 平成12年4月2日～平成13年4月1日生まれの方およびその保護者 [子ども医療費受給者証] 平成15年4月2日～平成16年4月1日生まれの子ども

【返却方法】 保険年金課または赤羽根市民センター、渥美支所へ直接返却

▶保険年金課☎23-3514



田原市図書館

- ▶中央図書館
☎23-4946
- ▶赤羽根図書館
☎45-3426
- ▶渥美図書館
☎33-1114

3月 2019 March イベントカレンダー

場所
🌸 なのはなルーム
📖 中央図書館
🌸 サンテパルクたはら
🌸 ひまわりルーム
📖 赤羽根図書館
🏰 田原市博物館
👶 児童センター
📖 渥美図書館

月	火	水	木
25	26 アイデア工作👶 (~3月10日📅) 小以上	27 おはなし会📖 10:30~ 乳 幼	28
4	5 のりもの👶 (~8日📅) 乳 幼	6 おはなし会📖 10:30~ 乳 幼 親子で人形劇🌸 10:30~ 未と保護者(要予約) はらぺこMommys👶 10:30~ 乳 幼と保護者	7 親子で人形劇🌸 10:30~ 未と保護者(要予約)
11	12 工作「紙あみ工作」👶 (~17日📅) 小以上	13 おはなし会📖 10:30~、11:00~ 乳 幼 親子で運動遊び🌸 10:00~11:00 未	14
18	19 おはなし会📖 10:30~ 乳 幼 ぬりえ👶 (~31日📅) 幼以上	20 おはなし会📖 10:30~ 乳 幼 おはなし会📖 10:30~ 乳 幼 小 おたのしみ会🌸 10:30~11:15 未	21
25	26 チャレンジ 「脳トレパズル ペントミノ」👶 (~31日📅) 小以上	27 おはなし会📖 10:30~ 乳 幼	28 おはなし会📖 19:00~ 幼 小
4/1	2	3 おはなし会📖 10:30~ 乳 幼	4

田原市少年少女発明クラブ指導員を募集

☎1001125

【対象】 市内在住・在勤の方で、理科や科学などに関心のある方、子どもたちと活動することが好きな方

【開催日時】 原則毎月第4土曜日 / 9:00 ~ 11:30

【開催場所】 田原福祉センター

【内容】 小学5・6年生を対象とした、ものづくり講座の指導の手伝い

【謝礼】 規定により支払い

【申込】 住所・氏名・生年月日・性別・職業・電話番号を電話・FAXにて

▶生涯学習課 ☎23-3635 FAX 22-3811

【田原市少年少女発明クラブHP】🌐<http://www.tbpic.com>



ヘルシーナ 健康応援ナビ

NAVI



健康課
市役所内
☎23-3515 FAX 23-3810
あつみライフレンド
☎33-0386 FAX 33-0319

乳幼児期のメディアとの付き合い方

小さなお子さんにテレビ・DVD・スマートフォンなどを見せるとき、「どの程度なら見せてもいいのかしら？」といった不安や疑問を感じることもあると思います。

今回は、乳幼児期のメディアの影響やメディアの上手な活用法・親子のコミュニケーションの取り方についてご紹介いたします。

◆メディアによる子どもへの影響

●睡眠への影響

夜遅くまでテレビなどのメディアを見ていると、就寝時間が遅くなり、起床時間も遅くなるため、生活リズムの乱れが生じやすくなります。

また、夜にテレビやスマートフォンなどの画面から光を浴び



ると、寝付きが悪くなったり、睡眠の質が悪くなったりすることが分かっています。

●身体面への影響

テレビなどの視聴時間が長くなると、その分運動量が減ります。運動量が減ると消費カロリーが減り、その結果、余分なカロリーは脂肪として体内に蓄積されます。テレビなどを見ながら、お菓子を食べたり清涼飲料水を飲んだりすることで肥満になりやすくなります。

また、近くでもしくは長時間画面を見ることで、目が疲れやすくなり、視力への影響が出ることも考えられます。

◆テレビ・DVD・スマートフォンなどの視聴方法

●時間に注意しましょう

本市の平成29年度1歳6カ月児健診と3歳6カ月児健診の結果では、共

に1日のテレビなどの視聴時間が2時間以上のお子さんの割合が約45%でした。子どもの1日の視聴時間は、2時間以内が望ましいと言われているですが、これは連続して2時間ではなく、休憩を入れながら視聴した場合の総計です。

●H29年度 3歳6カ月児健診 1日のテレビなどの視聴時間

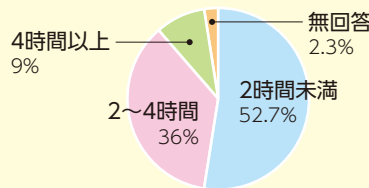

●H29年度 1歳6カ月児健診 1日のテレビなどの視聴時間

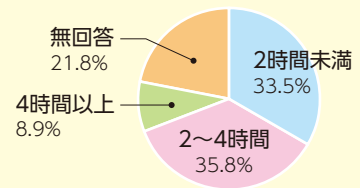

また、寝付きの妨げとならないように寝る1時間前までには、視聴をやめましょう。

●距離を十分とりましょう

乳幼児期の眼球や目の筋肉は発達途中であるため、画面に近付き過ぎないように距離を十分にとり、目に負担が掛からないようにしましょう。

お手軽3分フィットネス ⑫

お手軽3分フィットネス集の中から紹介します!

肩甲骨ストレッチで、肩凝りや五十肩予防!

肩甲骨をあまり動かさないでいると、肩凝りや五十肩などの原因となり、肩への負担が大きくなってしまいます。朝出掛ける前や寝る前の時間に肩甲骨を動かして、肩の疲れを取るようにしましょう。

スポーツ課 ☎23-3531

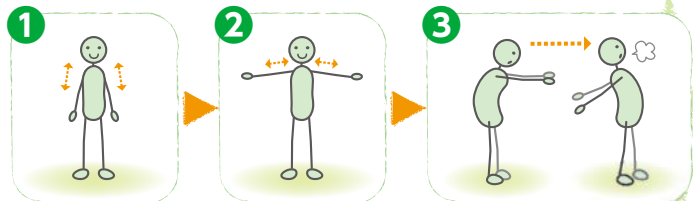

- ① リラックスした状態で、両腕を下に伸ばしたまま、上下に肩を動かす。
- ② 両腕を横に伸ばして、腕を後ろに引かずに左右の肩甲骨をグッと近づけたり、離したりする。
- ③ 腕を前に伸ばしながら背中を丸め、腕を後ろに引きながら胸を反らす。

※①～③を10回程度繰り返す。

●メディアもコミュニケーションの材料に！

小さなお子さんの好奇心には限りがありません。テレビやDVD、スマートフォンなどのメディアを通してさまざまな情報を得ることができます。



しかし、メディアからの情報は一方通行になってしまいうので、保護者も一緒に見ながら、内容について語り掛けることで、言葉の発達やお子さんのコミュニケーションを促すことができます。

また、乳幼児期は、おもちゃで遊んだり、絵本を読んでもらったり、散歩に出掛けたりといういろいろな実体験をすることによって、メディアから得た情報が、子どもの生活経験の幅を広げ、親子の会話をより豊かなものにしてくれます。

まずは、保護者の方が「バランス良くメディアと付き合う」という視点を持ち、メディアを生活の中で上手に活用して、親子の触れ合いやさまざまな体験を通してお子さんの成長発達を促してあげましょう。

【お知らせ】

◆麻しん風しん混合(MR)予防接種2期(2回目)の接種はお済みですか？

麻しん風しんは、感染力が極めて強く、予防接種が感染を防ぐ有効な方法です。十分な免疫を付けるためには、2回の接種が必要です。

麻しん風しん混合(MR)予防接種は、1歳児(1期)に1回、小学校就学前1年間(2期)に1回の計2回の接種があります。



【2期対象】小学校就学前の5〜6歳児(平成25年4月2日〜平成26年4月1日生まれ)
 【2期の接種期限】3月31日(日)
 ※接種期限を過ぎてしまうと全額自己負担になります。まだ、接種が済んでいない方は、期限内に接種しましょう。

◆高齢者肺炎球菌ワクチン定期予防接種はお済みですか？

平成30年度の対象者の方には、予防票を昨年6月末に送付しています。対象となる期間は3月31日(日)

までになります。

ます。この期間を過ぎると公費負担の対象者ではなく、全額自己負担になりますので、接種されていない方は、期間内に接種するようにしましょう。



※通知を紛失した方は、健康課へお問い合わせください。

【対象】①65歳、70歳、75歳、80歳、85歳、90歳、95歳、100歳(平成31年4月1日時点の満年齢)②60歳以上65歳未満で、心臓、腎臓、呼吸器などの機能に重度の障害がある方

※過去に23価肺炎球菌予防接種を受けたことがある方は対象外

【場所】市内指定医療機関
 【自己負担額】2000円(生活保護世帯の方および平成30年度市民税非課税世帯の方は自己負担免除)

▼健康課

☎23-35115 FAX23-38110



● 休日当直医

※当直医は変更になる場合がありますので、医療機関または市役所へご確認の上、受診してください。 市役所 ☎22-1111 (代表)

月 日	当直医	電話番号
3月3日(日)	昭和医院	☎32-3749
	田原南こころのクリニック	☎27-7100
	あおきファミリー歯科	☎32-2700
3月10日(日)	北山クリニック(農高前)	☎23-3946
	ヒラノ・デンタル・オフィス	☎22-6477
3月17日(日)	菜の花内科クリニック	☎22-7777
	花井歯科医院	☎23-1661
3月21日(木・祝)	国見医院	☎22-0756
	すずき歯科	☎23-0033

月 日	当直医	電話番号
3月24日(日)	藤岡医院	☎32-1515
	渡辺歯科医院	☎32-3561
3月31日(日)	第2国見医院	☎23-2302
	なかた歯科	☎23-1162
4月7日(日)	おかだクリニック	☎37-0001
	青木歯科クリニック	☎33-1139
4月14日(日)	富永医院	☎23-1316
	田原南こころのクリニック	☎27-7100
	伊藤歯科医院	☎22-1104

診療時間 内科●9:00~17:00/歯科●9:00~12:00 夜間や、かかりつけの医師が不在のとき 渥美病院●☎22-2131



シニアのひろば



健康寿命を延ばそう

日本人の平均寿命は、男女平均するとおよそ84歳と年々延び続けていますが、健康的に過ごせる期間を表す健康寿命は73歳前後とおよそ10年の差があります。

いつまでも元気に、生涯現役を目指すためには、健康寿命を延ばすことが大切です。

健康を維持するためには運動がカギ

健康を維

持していくためには、バランスのとれた食事や十分な睡眠、適度な運動が大切となります。特に体を動かすことは、血圧や血糖値、筋肉の機能を改善させ、認知症や脳血管疾患などを予防する効果があるといわれています。



仲間と一緒に運動しましょう

現在、本市では市民館などで高齢者向

けの運動をする機会

会（はつらつシニア体操など）を設



けています。各種運動などの詳細は、高齢者福祉の手引をご覧ください。

今後は、より身近な場所で気軽に通えて、運動ができる場所を増やしていきたいと考えています。そのためには、運動を指導してくれる方が、もっと必要となります。

そこで本市では、介護予防推進員養成講座を次の通り開催します。興味のある方はぜひ、ご参加ください。

介護予防推進員養成講座

全5回の講座を実施し、介護予防推進員として地域で体操を普及する活動にご協力いただける方を募集します。

高齢者向けの基本的なストレッチや筋力トレーニングなど、高齢者の集まる場所で生かせる技術をリハビリ専門職などから学ぶ講座です。

【対象】本市在住の20歳以上の方で、高

齢者向けの簡単な運動の指導に協力できる方

【開催日】4月25日(木)、5月9日(木)、16日(木)、23日(木)、30日(木) 全5回
※講師の都合により変更になる場合があります

【時間】午前10時～午後2時30分

【場所】田原福祉センター3階 大会議室

【内容】講義および体操

【定員】20名程度

【受講料】無料

【持ち物】筆記具、タオル、昼食、水分補給できるもの。動きやすい服装でお越しください

【申込期間】3月1日(金)～4月19日(金)

【申込】電話にて

▼高齢福祉課 長寿介護係 ☎2333217

高齢者福祉の手引

安否確認や配食などの福祉サービス、介護、各市民館などで実施している体操教室の情報などを掲載しています。市HP(☎1005660)で検索すると詳しい内容をご覧いただけます。

春野菜で元気に！

「スナップエンドウの粒マスタード炒め」

【材料(2人分)】

スナップエンドウ 150g、ミニトマト 50g、ブロックベーコン 100g、マヨネーズ 大さじ1、粒マスタード 大さじ1.5〜2

◆作り方

- 1 スナップエンドウの筋を取り、沸騰したお湯に塩を適量入れ少し固めにゆでる。(1分くらいを目安に) ミニトマトはへたを取り洗っておく。マヨネーズと粒マスタードは混ぜておく。
- 2 ブロックベーコンは1センチメートル弱の拍子木切りにする。
- 3 フライパンにベーコンを入れ、弱火で焼く。(テフロン加工でないものは少し油をひく)
- 4 ベーコンから油が出てきたら、ゆでたスナップエンドウとミニトマトを入れ、炒める。
- 5 ミニトマトの皮が破れ始めたら、マヨネーズと粒マスタードを入れ、マヨネーズの白っぽさがなくなるまで混ぜながら炒める。

◆調理のポイント

- スナップエンドウは後から炒めるので、少し固めにゆでること(常に弱火から中火く

らいで炒めた方が焦げにくい)
 • マスタードが苦手なお子さんの場合は、粒マスタードを減らして、その分マヨネーズを増やす
 • あまりゆで過ぎてしまうと、スナップエンドウの食感が悪くなるので、ゆで過ぎないように注意が必要

◆野菜の特徴

スナップエンドウは、春から初夏の間に出回る野菜です。大きくなっても、さやが硬くならず、甘みがあります。

また、さやごと食べられるので、食物繊維が多く摂取できます。この食物繊維は不溶性なので、胃や腸で水分を吸収し大きく膨らみ、腸を刺激し便通を促進します。

食物繊維の他に、ビタミンCも多く含まれているため、疲労回復や免疫機能を向上させ、紫外線量が増えてくるこれからの季節にはぴったりの、お肌にも良い食べ物です。皆さんもぜひ、シャキシャキとした食感をお楽しみください。

(レシピ作成者ベジエール渥美 小川 祐子)



3月の

渥美半島の花と鉢花

スイートピー

(花 / 出荷時期: 12月〜3月)

花ことば

門出、優しい思い出

パステルカラーの優しげな花で、ウエディングブーケなどに使われます。本市では約260万本出荷されています。



リーガスベゴニア

(鉢花 / 出荷時期: 通年)

鉢

花ことば

愛の告白、幸福な日々

鮮やかな花色で室内を華やかにしてくれるリーガスベゴニアは、本市では約3万7千鉢出荷されています。



環境戦隊たはらエコレンジャー 環境けいじばん 23

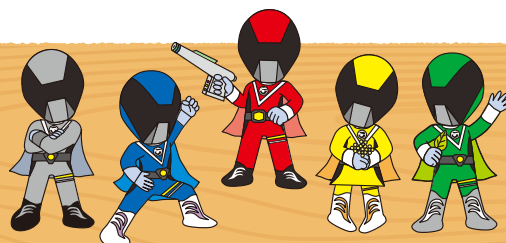

「ちょっとそこまで」は、環境と健康に優しい自転車で

ID1000892

自動車やオートバイ、バスや電車、自転車や徒歩など、さまざまな交通手段がありますが、毎日のちょっとした外出にはマイカーを利用される場合が多いのではないのでしょうか。

自動車からは、地球温暖化の原因となる二酸化炭素がたくさん排出されます。環境を守るためには、「マイカーの利用を少し控える」ことは、とても効果的です。

自転車は二酸化炭素を全く出さない環境に優しい乗り物です。さらに、自身の健康づくりにも効果的です。自転車を活用したエコライフに取り組んでみませんか？

「田原市レンタサイクル」を実施しています

●利用料金：無料

●利用できる方：中学生以上

※中学生が借りる場合

- ・初回のみ保護者が同伴の上、保護者承諾欄に記入し、必ず登録カードを作ってください
- ・ヘルメットを着用してください

●レンタサイクルステーションと利用時間(貸出は午後5時まで)

受付場所	利用時間	休み
セントファール (アイレクススポーツクラブ田原)	午前10時～午後7時	木曜
三河田原駅	午前9時～午後7時	なし
田原福祉センター	午前9時～午後7時	祝日
田原市役所	午前9時～午後7時	なし
田原文化会館	午前9時～午後7時	月曜(祝日の場合は翌平日)



▲田原市レンタサイクルの自転車

詳しい利用方法は市HPをご覧ください。

▶環境政策課 ☎23-3541

●市内5河川の水質検査結果

天気の良い日には自転車で出掛け、自然と触れ合うのも気持ちが良いです。

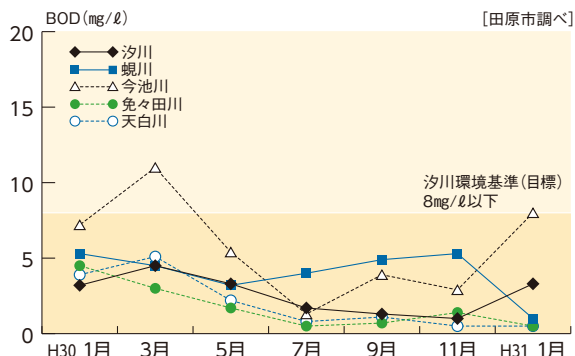

●市内のもやせるごみ発生量

田原市のごみの現状を皆さんにお知らせしていきます。

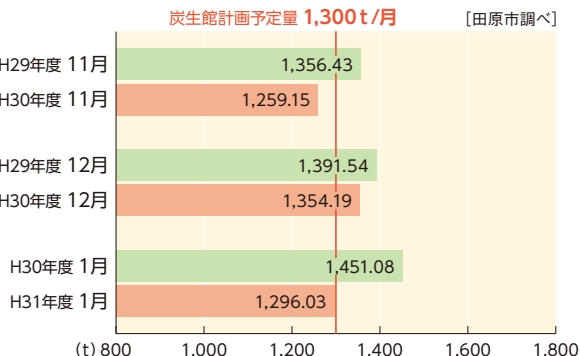



図書館休館日

- 3月 ▶ 4日月、8日金、11日月、18日月、25日月
- 4月 ▶ 1日月、8日月、12日金、15日月、22日月、30日火

Hot News ホットニュース

◎**工作教室「ごらいごう」**

- ▶日時= 3月26日(火)午後2時~3時30分(予定)
- ▶場所=中央図書館 こどもしつ
- ▶内容=筒の中からクジャクが飛び出す、昔のおもちゃを作ります。
- ▶対象=小学生
- ▶定員=先着20名
- ▶参加料=無料
- ▶持ち物=はさみ、スティックのり、カラーペン
- ▶申し込み= 3月12日(火)午前10時から、直接または電話にて



◎**音訳ボランティア養成講座(初級) 受講生募集**

音訳とは、活字での読書が困難な方のために、文字を音声に訳すことです。講座では、内容を正しく伝える読み方や声の使い方などを学びます。

- ▶日時= 5月~2020年3月第2・4木曜日 全21回 午後1時30分~3時30分(初回は5月9日(木))
- ▶場所=田原文化会館 201会議室
- ▶対象=原則全回出席でき、受講後図書館で活動できる方、パソコンを起動・終了できる方
- ▶定員=先着20名
- ▶参加料=テキスト代実費 2,000円程度
- ▶申し込み= 3月16日(土)~4月16日(火)に、直接または電話にて

◎**東海テレビ庄野アナと音読を楽しもう!**

プロのアナウンサーの指導の下、脳の活性化に効果があるといわれる音読※にチャレンジします。

※音読…文章を声に出して読むこと

- ▶日時=4月10日(水)午後1時30分~3時
- ▶場所=田原文化会館 201・202会議室
- ▶講師=庄野俊哉氏(東海テレビアナウンサー)
- ▶定員=先着50名
- ▶参加料=無料
- ▶持ち物=筆記具
- ▶申し込み=3月6日(水)午前10時から、直接または電話・FAX・Eメールにて(FAX・Eメールの場合は、住所・氏名・電話番号・件名「音読」を明記)



▶中央図書館 ☎23-4946

読書のススメの本

『一度は行ってみたい街並発見』
 瀧山幸伸/著 二見書房 291.09/9

日本には、美しい街や古い街がたくさん残っています。次の旅行先は、この本の中から探してみてもはどうでしょうか?



『小学校の生活』
 はまのゆかり/絵 学研プラス 376/ハ



小学校ってどんなところ? どんなことをするのか? かわいいイラストで、6年間の生活が分かります。

展示コーナー

- 中央図書館**
 一般▶3月9日☎~4月11日困 [花便り♪]
 子ども▶~4月11日困 [ずっとともだち]
- 赤羽根図書館**
 一般▶3月9日☎~4月11日困 [言葉]
 子ども▶3月9日☎~4月11日困 [虫たちのせかい]
- 渥美図書館**
 一般▶3月9日☎~4月11日困 [バブル時代]
 子ども▶3月9日☎~4月11日困 [おはながいっぱい!]

歴史探訪

クラブ 其の197

History Inquiry Club



文化財課 ☎22-1720
(博物館) FAX 22-2028

上巳の節句 (桃の節句) ・ ひな祭り

季節は弥生三月。三月といえば、特に女の子は「ひな祭り」を思い浮かべる人も多いのではないのでしょうか。現に、渥美郷土資料館や田原市博物館では「ひな祭り展」「ひな人形と初風展」など、市内でも各所でひな祭りに関連するイベントが開催されています。

元々ひな祭りは、古代中国で桃の節句である「上巳」に川でけがれを

清め、桃のお酒を飲む行事でした。桃は、一本の木に実をたくさん付けることから強い生命力の象徴とされ、その香りには厄よけの力があると考えられていました。一方、日本でも三月の初めに紙や草木で作った「ひとがた」に災いやけがれを託し、川に流すという信仰があり、これに平安時代に貴族の女の子の人形遊びだった「ひいな遊び」が結び付いて、ひな祭りの原型となりました。今のようにひな人形を飾るようになったのは、室町時代以降で、これが庶民の間で広まったのは、江戸時代後半とされています。

この地域でのひな人形は、江戸・明治年間を通して、一般的には土人形がひな祭りの主役でした。そして明治の中頃から男びなと女びなが一對の内裏ひな人形として普及し始め、大正の末頃から御殿を中心に入



●「土人形(天神)」 明治～昭和初期

形を飾る御殿飾りひな人形に交代していきました。以降、昭和30年代までは、この御殿飾りが人々に支持されてきました。しかし、昭和30年代後半に入ると人形が大きくなり御殿に代わって屏風を置く「屏風段飾りひな人形」となり、今日までその流れは続いています。という移り変わりの流れは、他の地域とあまり大差はないのですが、女の子のお祭りと言われるひな祭りを男の子も「初天神」といって天神様を送って祝う習慣がこの地域にはあるのです。私たちに

とっては、ひな祭りの時に、女の子は「ひな人形」、男の子は「天神様」を飾るといことは当たり前なのですが、県内でも西三河や尾張の人たちからすると珍しいことだそうです。

天神とは、学問の神様として知られる菅原道真のことです。この菅原道真は、平安時代に生まれ、大変に優秀で醍醐天皇の時に右大臣となりましたが、それを妬む藤原時平らにより九州の大宰府に左遷され、失意のうちにその地で亡くなり、その恨みから



●「雛祭(ガンド打ち)」松下石人著「三州奥郡風俗図絵」(昭和11年) 国書刊行会復刻本より

不吉なことが都で相次いだため、天神としてまつられることになった人物で、その後、道真が歌や学問に優れていたことから学問の神様として信仰されるようになりました。また、市内には端午の節句のころに五月人形などの他に、凧を贈る風習(探訪クラブ其の189参照)もあります。少し時代遅れの考え方もありませんが、男の子は家を後継する跡継ぎとしてそれだけ大切にされてきたということかもしれません。

少ずつ時代に合わせて変化していく風習ですが、ひな祭り当日に袋を持った近所の子どもたちが集まって「ガンド打ち」といって初節句の家にはひな菓子をもらい歩く光景も今では見られなくなりました。(天野)

3/24日

生中継 ▶ 3/24日 午前9:55~
再放送 ▶ 4/6日 午前8:00~、4/7日 午後7:00~

生中継 穂の国豊橋ハーフマラソン

今回で10回目を迎える市民マラソン大会。一般ランナーに加えランニングサポーターなど、およそ5,000人がエントリー! ティーズではスタートからゴールシーンまでの全てをお届け。参加ランナーのカラフルな出で立ちやコスプレにも注目です。またスタート会場の雰囲気や完走ランナーのコメントも紹介する予定です。知っているあの人が映るかも?!

3/25日

放送期間 ▶ 3/25日~3/31日 放送時間 ▶ 平日 午前10:00~、午後0:00~、3:00~、6:00~、8:30~、10:00~、深夜0:00~
土曜日 午後1:00~、7:00~、日曜日 午前8:00~、午後1:00~

10分番組

閉校記念特別番組 田原市立伊良湖岬中学校

1947年に設立以降、多くの卒業生を輩出してきた田原市立伊良湖岬中学校は、田原市立福江中学校との統合により2019年3月閉校となります。この番組では、伊良湖岬中学校の閉校記念式典の様子とともにこれまでの学校の歩みや地域の人の想いをお届けします。



ティーズチャンネルで放送中 デジタル12ch

たはら市政番組

広報秘書課 ☎22-0138



●たはら市政番組のバックナンバーはインターネットでも視聴可能です!

ID1001689

●街角ネットたはら

放送日	内容
~3/14日	子ども向け運動教室 鳥羽 vs 伊良湖 vol.5 【告知】
3/14日~3/28日	田原福祉専門学校卒業式 田原市消防団観閲式
3/28日~4/11日	伊良湖岬中学閉校記念式典 鳥羽 vs 伊良湖 vol.5

毎日6回放送

①7:20 ②12:20 ③15:20 ④18:20 ⑤22:20 ⑥24:20

※天候などにより、内容を変更する場合があります。

農業委員会だより



第 56 号

平成 31 年 3 月
田原市農業委員会
 ☎23-3519 / FAX22-3817
 ①1001917

● 田(水稻)の部

(10a 当たり)

地域	最低額	最高額	平均額
田原地域	4,700円	14,000円	8,400円
赤羽根地域	5,000円	14,000円	7,900円
渥美地域	4,500円	10,700円	5,700円
田原市平均			7,000円

※この賃借料はあくまで参考額です。実際の賃借料を決める際は、当事者間の話し合いで決定してください。

※この賃借料はあくまで参考額です。実際の賃借料を決める際は、当事者間の話し合いで決定してください。

また、下回る案件は除く。

平成30年1～12月に締結された賃借料水準は、次の通りです。市全体の平均と、各地域の実勢に合った金額をお知らせします。(米などの収穫物による支払い案件は含まず/全案件のうち、平均額を大きく上回る、または下回る案件は除く)

賃借料を決める目安に
 農地の賃借料情報を提供します

● 畑(ハウス敷地)の部

(10a 当たり)

地域	最低額	最高額	平均額
田原地域	81,800円	197,600円	149,900円
赤羽根地域	17,900円	64,100円	35,700円
渥美地域	30,200円	162,400円	64,500円
田原市平均			84,100円

● 畑(普通畑)の部

(10a 当たり)

地域	最低額	最高額	平均額
田原地域	9,900円	22,100円	16,200円
赤羽根地域	7,600円	30,700円	17,800円
渥美地域	13,500円	55,400円	26,900円
田原市平均			18,600円

農地法では、農地の貸し借りは農業委員会を通して手続きを行った場合のみ、契約として有効になることが定められています。

また、書面により期間、賃借料、支払い条件などの契約内容を示す必要があります。

実際にはお互いの話し合いで農地の貸し借りを決めていることもあります。しかし、それでは法令上有効な契約にならないため、借りている農地にある温室が台風などの災害で破損しても、国や県などの支援事業の対象にならない場合があります。

また、契約の内容や土地の利用方法を巡り争いが生じたとしても、そもそも法令上有効ではないため、双方の権利が保護されにくくなります。

こうしたことを避けるためにも、農地の貸し借りの際には農業委員会が手続きを行うようにしてください。



●台風24号で被害を受けた温室

農地の貸し借りは農業委員会で
 手続きを行うようにしましょう

**豊橋市・豊川市農業委員会との
意見交換会を開催しました**

1月23日(水)、豊橋市・豊川市農業委員会との意見交換会を開催しました。豊橋市から24名、豊川市から13名が、本市からは20名の農業委員が出席しました。

今回は、後継者への農業の円滑な継承について、グループで分かれて話し合い、活発な議論が交わされました。意見交換では、農業の場合、子どもは親の働く姿を見て育つため、子ども自身がやりたいと思う仕事を親がすること、収益の上がる事業にすること、休日の確保などの労務管理を行うことなどが挙げられました。



●各市の問題について、意見交換するよい機会となりました

また、後継者に改めて農業の大切さを教えることも重要といった意見もありました。

**相続の手続きをしていない農地の
貸し出しが簡単になりました！**

所有者の死亡後、相続手続きが行われず、土地の所有権が死亡者のままになっている農地(相続未登記農地)が全国で増加しており、農地全体の2割程度(93万ヘクタール)がこれにあたるという統計もあります。

一般的には、農地の売却・貸し出しは、土地所有者の意思で行われます。しかし、所有者が死亡し、土地の所有権が相続されていない場合、法定相続権利者全員の同意が必要になってしまい、円滑な売却などが行なわれないことがあります。

そこで、農業経営基盤強化促進法では、貸借について、法定相続権利者の過半数の同意があれば契約を結べるように、特に定めています。ところが、相続権利者の人数が世代を経てネズミ算式に膨れ上

がってしまい、権利者の調査などに多大な手間と経費がかかってしまう問題がありました。

そこで、平成30年11月に同法が改正施行されました。水利費や固定資産税を負担するなど、農地を実際に管理している相続人の意向により、**①農業委員会が所有者に関する調査を行う②新たに明らかになった権利者に同意を得る③6カ月間の公示をする**という手続きを経て、**最長20年間農地中間管理機構に貸し出すこと**ができるようになりました。

相続未登記の農地を管理しているが耕作しておらず、今後の方針も定められない方がいましたら、一度ご相談ください。

子供は都会で就職した。
俺が農家やめたら
どうするんだ。この農地。

長年耕しているのに**登記名義人が自分ではない**、いわゆる「**相続未登記農地**」、そんな農地でも農業委員会の公示によって農地バンクに貸せるようになります！
自分の農地をどうするか悩んだら、最寄りの**農業委員会**に相談しましょう！

農林水産省

**全国農業新聞で最新の農業の情
報を手に入れませんか？**

全国農業新聞は、毎週金曜日発刊で農業に関するホットな話題が掲載されています。

◆特徴

- ①農業・農政に関する最新の情勢が分かりやすい解説と共に掲載されている
- ②経営・流通の最新情報が満載である
- ③全国各地の新たな農業への取り組みを知ることができる
- ④暮らしに役立つ情報が満載である
- ⑤農産物を生かした料理のレシピが掲載されている
- ⑥女性の元気を応援している
- ⑦文字が大きく読みやすい



◆購読料

月額700円

◆申込

農業委員会事務局へ電話にて



●連携した救出活動を行う消防本部職員

東三河各消防本部と団結して受援訓練を実施

2月1日(金)に赤羽根農業者トレーニングセンター跡地で地震災害を想定した合同訓練を実施しました。



大規模災害の際、本市消防本部のみでは対応困難な場合は、東三河地区消防相互応援協定によって、東三河各消防本部へ応援要請を行います。今回の訓練では本市消防本部から48名の職員が参加し、東三河各消防本部と田原警察署が団結して連携を図り、がれきや土砂に生き埋めになった要救助者の救出活動を行いました。

今後、発生が懸念されている地震災害に備え、連携・協力体制を確認しました。

赤羽根分署タンク車を更新しました

1月31日(木)に赤羽根分署の水槽付消防ポンプ自動車(通称・タンク車)を更新しました。この車両は、水1500ℓを積載できる消防ポンプ自動車で、後部に遠距離ホース延長が可能なホースカーを搭載しています。このホースカーは消防車両が

進入できない狭い道でも進入が可能です。



●更新されたタンク車と搭載されているホースカー

消防統計(平成30年)

平成30年中における市内の火災・救急・救助事案の出動件数は下表の通りです。

火災出動件数は30件、救急出動件数は2489件、救助出動件数は42件でした。前年より火災出動件数は5件少なくなり、救急出動件数は249件多くなり、救助出動件数は前年と同数でした。

田原市管内の出動件数(平成30年消防統計) ※△は減少

火災			救急			救助		
種別	H30年	前年比	種別	H30年	前年比	種別	H30年	前年比
建物	14	4	急病	1,695	154	交通	12	△1
車両	1	△4	一般	362	18	水難	18	6
船舶	0	±0	交通	166	△3	機械	3	3
林野	2	2	労災	32	10	火災	0	△2
その他	13	△7	その他	234	70	その他	9	△6
合計	30	△5	合計	2,489	249	合計	42	±0

復刻版

消太が行く!

—アナタ 何人デスカ?の巻—



田原市女性防火クラブに参加しませんか

女性防火クラブとは?

女性防火クラブ

は、自分の家庭は自分で守る!を合言葉に、家庭での出火防止や被害の軽減を図ること、地域に防火思想を普及することを目的に結成されたボランティア団体です。



●女性防火クラブの皆さん

女性防火クラブ員は、仕事を持つ主婦を中心に、17名(1月1日現在)の皆さんが所属しています。

◆どんな活動をしているの?

保育園などでの花火指導や高齢者宅の防火点検などに参加する他、自己

啓発として防火・防災に関する研修会や救命講習などを受講しています。

女性ならではのきめ細やかな目線から、市民の皆さんに防火・防災の知識を広めています。

◆参加できる日が限られてしまいうけど大丈夫?

クラブはボランティア団体ですので、ご都合に合わせて気軽に参加できます。入会時の条件も特にありません。



●保育園での花火指導の様子

▼予防課(予防危険物係)

☎23・4074

クロスワード

カギに従ってマス目をうめたら、A B C Dの順に読んでください。

①	④B			⑤
②			⑦	
		⑥		
③C			⑧	
			⑨A	D

「タテのカギ」

- ① 道端によく生えている植物。冬になると枯れるものが多い
- ② 頭上はるかに高く広がる空間
- ③ 今年の次の年
- ④ 映画を観客に見せる施設
- ⑤ 殿様などが住んでいた建物

「ヨコのカギ」

- ① 「明るい」の対義語
- ② 角や厚く硬い皮膚を持ち、ゾウに次ぐ大型の陸上動物
- ③ 得する人、○○する人
- ④ ネズミを捕獲し、ペットとして人気の高い動物
- ⑤ 日本に幅広く生息する淡水魚
- ⑥ 奈良公園でせんべいを食べる動物
- ⑦ フランス語で栗のこと

▼賞品Ⅱ 正解者の中から抽選で、田原市防火協会から記念品をプレゼント

▼締切りⅡ 3月31日(日)※消印有効

▼発表Ⅱ 賞品の発送をもって発表とします。

▼応募方法Ⅱ はがきに答えと郵便番号・住所・氏名・年齢・職業・電話番号・消防に対するご意見などを明記してください。多数のご応募お待ちしております。

▼宛先Ⅱ 〒441-3492(住所不要)消防署 消防かわら版

「タテ」の答え トナカイ
(応募総数53通中、正解53通)

消防署

☎23・4075 FAX 23・2440

☒ syoubous@city.tahara.aichi.jp

みんなのすくひん

中山保育園

水野未結さん(6歳)

お花とハートをかわいく並べて貼ったよ。



評 1年生になるのが楽しみになるかわいい小物入れが作れましたね。

鳥居春菜先生

小久保由樹先生



中山保育園

石倉康誠くん(6歳)

日にちの数字を書くのが楽しかったよ。



評 将来になりたい石博士の絵や数字がのびのびと書けましたね。



水彩画

評 二点透視図法を用いた立体感のある構図、自然で柔らかな彩色が水彩画らしさを感じます。



田原中学校2年
山本菜々子さん



田原中学校3年
松井美友さん



水彩画

評 構図と彩色で奥行きのある絵です。特に雲の描き方が秀逸で、立体的であり、躍動感を感じます。

●人口と世帯数(平成31年2月1日現在)	
総人口	62,395人
男性	31,552人
女性	30,843人
世帯数	22,397世帯
出生	50人
死亡	70人
転入	149人
転出	166人
増減	-37人 ※増減は1月中です
●行政面積	
	191.12km ² (平成27年3月1日現在・国土地理院調べ)

宇連ダム・大島ダム・調整池の貯水率

平成31年2月19日現在 [水資源機構調べ]
引越しによる、水道の開始・中止の手続きを忘れずに。
(%)総貯水量：51,820千m³

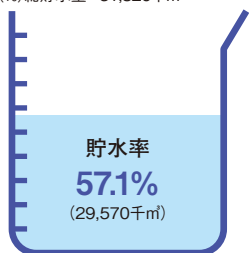

今月の納税・使用料

納税は便利な口座振替で

口座振替のお申し込みは…
お近くの金融機関・郵便局または税務課へお問い合わせは…

▶税務課 ☎23-3509
または ☎23-3510まで

今月の「表紙」

▼今年度で閉校を迎える伊良湖岬中学校。学校はなくなってしまうですが、そこでの思い出は一生の宝物です。生徒たちの胸の中にもずっと残り続けるでしょう。(K)

【表紙の写真】伊良湖岬中学校と生徒たち