田原市ホームページ　http://www.city.tahara.aichi.jp

広報たはら

2
2019
No.841

不妊治療特集　2
たはらトピックス　12
成人式　14
省エネ月間　15
確定申告　16
たはらフォトニュース　18
市民のひろば　20
市民活動だより　22
スクールリポート　23
おしらせ　24
連載コーナー　35

子どもを「育む」

～地域で支える夫婦の選択～

子どもをもちたいと思う夫婦にとって、愛する人との子どもを産み育てたいと思う気持ちは自然なことだと思います。子どもの誕生や成長が素晴らしいものであればこそ、不妊に悩む夫婦にとって「医療技術に頼ってでも、授かるのであれば、望みをかけてチャレンジしてみたい」と願うことも自然なことではないでしょうか。

急増する不妊治療

近年、女性の社会的進出が進み、男女共に社会で重要な役割を担う時代となりました。

あまり知られていない不妊のこと

4.71%
（国内の赤ちゃんの21人に1人）

47,322人
（体外受精・顕微授精で出生した児）※1

1,003,539人
（平成26年度 総出生児数）※2

体外受精と顕微授精によって生まれた子どもの割合（平成26年度）です。

※1　日本産科婦人科学会集計による
※2　人口動態統計による

●体外受精・顕微授精の説明は、5ページにあります。

AMH検査
（アンチミューラリアンホルモン検査）

AMHとは、発育過程の卵胞から分泌されるホルモンのこと。血液検査によって、このホルモンを調べることで、卵子の残りの数の目安が分かります（卵子の質を表すものではありません）。
卵子は年齢とともに減少し、増やすことはできません。未婚・既婚に関係なく30歳を過ぎたら知っておきたい検査（保険外検査）です。結婚、妊娠などのライフプランを考えるためにも有用です。

ライフスタイルや結婚に対する意識の変化などによって結婚年齢が上がり、男女の加齢と妊娠の関係が、不妊に大きく影響していることが分かっています。

現在の日本では、不妊の夫婦の比率は10～15％とされており、10組に1組が不妊に悩んでいるということになります。この比率は、徐々に増加しています。

●生殖補助医療（体外受精、顕微授精）による出生児の割合の推移

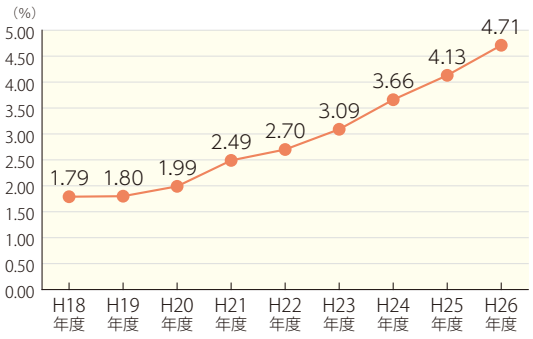

生殖補助医療出生児数：日本産婦人科学会集計　総出生児数：人口動態統計

そこで、なかなか人に聞けない不妊のことや治療のこと、多様な人生設計について考えてみたいと思います。

不妊とは

生殖可能な年齢の男女が妊娠を希望し、ある一定期間、避妊することなく性交を行っていても、妊娠しない場合を**不妊**と定義しています。その一定期間については、現在では1年というのが一般的です。

不妊の原因

不妊の原因は複雑で、原因が分からないことも少なくありません。多くの場合、最初に受診するのが女性であるため、女性側の原因が多いと思われがちですが、実は男性側に原因がある場合も同程度あり、ほぼ1対1の割合だといわれています。

●不妊の原因は複雑

男性側、女性側、あるいはその両方に原因がある場合があります。また、年齢や夫婦の遺伝子の組み合わせなども関係しており、「男性と女性のどちらかが原因である」というような簡単なものではありません。「なかなか妊娠しないな」と思ったら、夫婦一緒に早めに不妊専門医を受診することをお勧めします。

～例えば、こんな原因があります～

- 精子の運動性が低い
- 精子の数が少ない、または無い
- 精子がうまく運ばれない
- 排卵が正常に行われない
- 精子と卵子が出会う卵管が詰まっている
- うまく出会っても受精卵にならない

◆男性の不妊

「十分な精子が作られない」「精子の運動性が低い」などの造精機能障害が約8割を占めています。

◆女性の不妊

原因不明な事が少なくありません。最近の傾向として、子宮内膜症、加齢による卵子の問題、ダイエットやストレスによる排卵障害なども増えているといわれています。

特に多い原因は「卵子の老化」です。女性が年齢を重ねるとともに、体で起こるような老化現象が卵細胞にも起こります。ホルモンバランスが良く、子宮や卵巣などに問題が少なく、卵細胞も元気な期間は、25～35歳前後といわれています。月経があっても、35歳前後から、だんだんと妊娠することが難しくなり、染色体異常や流産率も高まります。

▶不妊治療ってどんなことをするの？

不妊治療専門医を受診するときは、夫婦で受診することが大切です。
また、2、3カ月間記録した基礎体温表を持っていくと、治療が円滑に進みます。

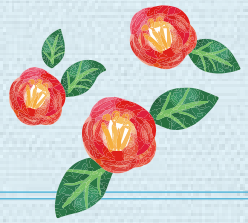

検査

●まず最初に、女性の子宮や卵巣、卵管、排卵などの状態を調べます。基本的な検査として、性ホルモンと甲状腺の検査、子宮卵管造影検査を行います。卵管の機能に影響しやすいクラミジア感染症の検査も行います。
また、男性も精子の濃度や運動率などさまざまな検査を行います。

↓

治療

ステップ1
タイミング法

●検査の結果により、男女共にあまり問題がなく、女性の年齢も高くないという場合は、性交のタイミング指導で数カ月様子を見ます。

●数カ月たっても妊娠しない、もしくは、何らかの問題がある場合、原因に即した治療を行います。

【例】
- 排卵はあるがホルモン状態が悪いとき ➡ ホルモン剤を服用する
- 排卵障害 ➡ 排卵誘発剤を使う
- 排卵通過障害 ➡ 卵管通水術を行う

↓

ステップ2
人工授精 ※1

●それでも妊娠しない場合や男性の精子が少ない場合は、人工授精に切り替えます。

↓

ステップ3
生殖補助医療
（体外受精 ※2
顕微授精 ※3）

●人工授精を何回か試しても妊娠しない場合は、生殖補助医療（体外受精、顕微授精）へとステップアップします。

※こうした治療内容は、患者さんと話し合って決めていきます。

※1 人工授精

精液を細いチューブを使って膣や子宮内に注入し、自然な受精を待つ方法。

※2 体外受精

卵巣から採り出した卵子に、運動性のある精子を加えて体外で受精させる方法。しっかり受精が確認され、適当な時期まで育てた受精卵（胚）を子宮に戻す。

※3 顕微授精

体外受精をさらに発展させたもので、卵子と精子が自然に受精しない場合や精子数が少ない場合に行う方法。顕微鏡下で、一つの卵子の細胞質の中に、直接一つの精子を注入するもの。

▶不妊治療は、夫婦二人で取り組むもの

不妊治療の専門医である竹内先生に、不妊治療の正しい知識と私たちがどう向き合っていけばよいのかをお聞きしました。

竹内産婦人科院長兼ARTセンター長

竹内 欽哉（てつや） 先生

不妊治療の気になること Q&A

Q. 働きながら不妊治療できる?

A. 患者さんの約7割が働きながら治療しています。しかし、治療が進むと、働き方を変えなければならない場合もあります。

Q. 高齢出産のリスクって?

A. 流産のリスク（染色体異常など）、妊娠中のリスク（高血圧など）、出産時のリスク（微弱陣痛など）などいろいろあります。妊娠・出産は、女性の年齢が大きく関わります。

●不妊治療の今と昔

昔よりも不妊治療の敷居が低くなり、治療を受ける人が増えています。不妊治療をして子どもを授かったという話を聞いて「私もやってみようかな」と思う人が増えたのだと思います。

●孤独な戦い

お子さんが一人もいない人が不妊治療をする場合、相談する相手がいないことが多くあります。なぜなら、同世代の友達が次々と妊娠していたり、子どもがいたりすると相談できません。また、親にも相談しにくいものです。夫が支えてくれている人はいいのですが、夫があまり理解していないと、誰にも相談できず、受診すら迷っている人もいます。初めて受診したときに、泣き出してしまう人もいるほどです。

●妻と夫の価値観

夫婦の不妊治療への考え方の違いは、治療方針に関わってきます。妻は「治療してでも子どもが欲しい」と思っていても、夫が「そこまでしなくてもいい」と思っていることがよくあります。夫が治療を拒否する理由に、「不妊治療をよく知らない」ことや「経済的な負担が気になる」などがあります。また、治療は女性の心身にストレスが掛かります。夫が妻の気持ちを理解し、夫婦として子どもをもつことをどう考えているか、きちんと話し合っておくことが大切です。

●妊娠前から考えてほしいこと

《女性へ》20代から月経不順があるようなら、一度産婦人科を受診することをお勧めします。月経だと思っていても、実はそうではなく排卵していない場合があります。

《男性へ》男性も加齢により不妊のリスクが高まり、精子の量が減少したり、働きが悪くなったりします。

また、好きな相手がいたら、女性の年齢や子どものことを視野に入れて、結婚など自分の人生設計について考えてみてください。

●不妊治療をされる方へ

明確なプランをもって治療してください。「何歳までに何人欲しいか」を夫婦で話し合って決めてください。自分の年齢を考えて、妊娠までに最も効果的で、経済的な治療方法を主治医の先生と夫婦で考えてみてください。

不妊治療で子どもを授かる

～不妊かもと思ったら、検査だけでも受けてほしい～

不妊治療を始めたきっかけ

結婚して1年、不妊治療を始めました。友人が不妊の検査に行ったと聞いたので、私もやってみようと思いました。

最初は、タイミング法から人工授精へと進みました。4回行い、仕事で人事異動があり、バタバタしていたので、いったん治療をお休みしていました。

職場も落ち着いた頃、上司の理解もあったので、体外受精へと進みました。採卵で何個か卵子が採れましたが、うまく受精卵が育たず全部だめでした。

体質改善をして臨んだ2回目の体外受精

いったん治療をやめて、自分の体質改善をしました。甘いものを食べない、ストレッチをする、体を冷やさない、漢方を飲むなど、自分にできることをしました。自分なりに準備をした2年半後、2回目の採卵をし、体外受精に臨みました。

2回目の体外受精で妊娠し、34歳で第1子を出産しました。治療前は、体外受精でできた子だと後ろめたさを感じてしまうのではないかと不安になったこともありましたが、妊娠が分かったら、すっかりその不安は消えました。本当にうれしかったです。

その後、第2子もできたらと4回目の採卵をしましたが、卵子の状態がかなり悪くなり、やめ時だと思いました。やりきったという思いもあり、やめると決めた時は気持ちがすっきりしました。

いつも通りな家族、深く聞かない上司

不妊治療は、家族や職場など周りの人の協力が大切です。夫は、特別な言葉を掛けるわけでもなく、いつも通り接してくれていました。母に伝えた時も「悩んでいたんだね、体を冷やさないようにね」と、体を気遣ってくれました。

私は、働きながら不妊治療をしていたので、職場の理解は不可欠でした。上司に不妊治療の話をしましたが、深くは聞かれず、理解してくれました。体外受精は、あらかじめ大まかなスケジュールが決まるので、早めに職場に伝えて、できる限り迷惑を掛けないようにと心掛けました。

不妊治療を考えている方、周りの方へ

不妊かもと思ったら、ぜひ検査だけでもいいので、早く受けてほしいです。出産できる年齢には限りがあります。

不妊治療は、家族や職場など周りに理解してもらって、受けられるものだと思います。理解した上で、普段通り接してもらえると、安心して治療に専念できますね。

市内在住

Aさん

【 Aさんの場合 】

28歳	結婚
29歳	不妊治療開始 タイミング法 人工授精（4回）
31歳	体外受精（1回目）
33歳	体外受精（2回目）
33歳	第1子妊娠
34歳	出産
35歳	体外受精（3～7回目）
36歳	採卵したが状態の良い卵子が得られないため中止

※体外受精をするため、最終的に4回の採卵を行い、受精卵を7回子宮に戻しました。そのうちの1つだけが育ち、生まれてきてくれました。期待と喪失感の連続でした。

▶不妊・不育相談窓口のご案内

愛知県では、「不妊」「不育」に関する専門家による無料相談窓口（電話相談・面接相談）を設けています。
一人で悩まずにお気軽にご相談ください。
【相談窓口】愛知県不妊・不育専門相談センター
【専用電話】052-741-7830
【時間】月曜日 午前10時～午後2時／木曜日 午前10時～午後1時／毎月第3水曜日 午後6時～9時
※面接相談については予約制。電話相談時に受付。

不妊治療のお金の話

不妊治療は保険が適用されない部分が多く、人工授精以降の段階になると自由診療となり、医療機関によって費用は異なります。そこで、本市の助成申請者が支払った金額をご紹介します。

●不妊治療費の状況（H29年度助成申請者の状況調べ）

治療方法	申請数	平均金額	最低額～最高額
一般不妊治療	37件	※1 63,423円／年	8,540～247,140円／年
特定不妊治療（体外受精・顕微授精）	96件	※2 388,919円／回	105,220～871,380円／回

※1 治療を開始した時期や治療内容により、金額に差があります。
※2 1回の治療とは採卵から受精、胚移植、妊娠の確認までのことです。治療内容により、1回の治療費用は大きく異なります。

20～30歳代の夫婦にとって不妊治療による経済的負担はとても大きいものです。出産までにかかる費用だけでなく、子どもを育てていくための費用も考えると、大変な不安を抱えてしまうことでしょう。

また、働きながら治療を行う夫婦が多く、職場の理解を得ることへの負担や、治療と仕事の両立が難しいことから、心身的不調を生じて退職する人もいます。

不妊治療をされている人の多くは、家族や職場、社会から孤立しがちです。

同じ不妊治療を行っている知り合いにも、不安にさせてしまうのではないかと思い、気持ちを容易に話すことはできません。

田原市特定不妊治療費等助成制度をご存知ですか？

不妊治療を受けられた夫婦に、その費用の一部を助成する制度です。
愛知県の助成制度に加えて、独自で費用を助成している市町村は、本市を含め8カ所のみ（平成30年度現在）です。

【対象者】
次のいずれにも該当する夫婦
1. 治療開始時点で婚姻している法律上の夫婦であること
2. 夫婦の一方または両方が市内に住所があること
3. 市税に滞納がない方
4. 治療開始時点の妻の年齢が43歳未満であること

●一般不妊治療の助成

【対象治療】
不妊検査、人工授精を含む一般不妊治療

【医療機関】
産婦人科、泌尿器科を掲げる医療機関

【助成額】
1年度あたり上限15万円

【助成期間】
助成を開始した診療月から2年

●特定不妊治療の助成

【対象治療】
体外受精、顕微授精

【医療機関】
都道府県知事が指定した医療機関

【助成額】
1回の治療につき上限15万円（愛知県特定不妊治療費助成制度により助成された金額を控除した額の上限15万円）

【助成回数】
初めて助成金を申請した際の治療開始日の妻の年齢によって、次の通りとなります。
- 当該年齢が40歳未満の方は通算6回
- 当該年齢が40歳以上43歳未満の方は通算3回

不妊治療はこのように多くの負担や苦悩があります。それでも、子どもを育みたいと希望する夫婦が経済的理由により断念することなく、不妊治療が受けられるよう、助成制度があります。

例えば 1年間にかかった費用が76万円の夫婦の場合

1年間にかかった治療費総額76万円のうち、愛知県と本市の助成制度を利用した場合、10万円が最終的な自己負担額となります。

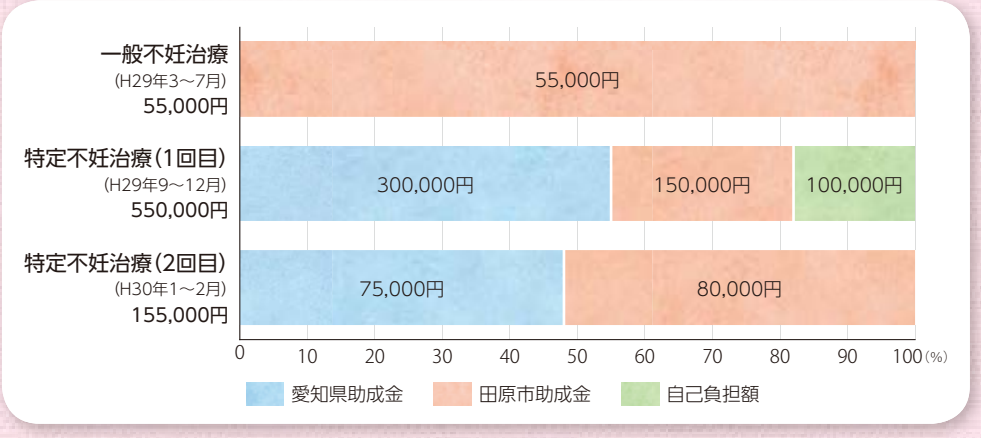

※愛知県特定不妊治療費助成制度は、所得制限があります。また、治療回数や治療内容により助成額は異なります。

【田原市助成制度】健康課 ☎23-3515 FAX23-3810
【愛知県助成制度】豊川保健所田原保健分室(田原福祉センター内)
☎22-1238 FAX22-6394

ゴールの見えない治療

本市の特定不妊治療費等助成制度の申請件数は、年々増加しており、特に複数回（1年度当たり）申請されている人が急増しています。

これは、人工授精などの一般的な不妊治療から、特定不妊治療（体外受精、顕微授精）へとステップアップしていることが大きな要因と考えられます。治療後に妊娠に至らなかった場合、悲しみの中で再度不妊治療を行うかどうか、経済的な部分も考えながら検討しなければなりません。妊娠に至らなかったことは「何も起こらなかった」訳ではなく、受精卵という形の「わが子」に出会い、そして別れているのです。不妊治療を行う夫婦は、この「わが子」との出会いと別れを繰り返し経験しながら治療を行っています。不妊治療と流産を繰り返した末に妊娠できたとしても、妊娠中は「また流産してしまうかも」という不安が付きまとい、妊娠できた喜びや赤ちゃんに出会う楽しみなど、治療を経験していない妊婦さんが感じるような幸せを妊娠中に感じることができない場合もあります。

また、辛い治療をしても赤ちゃんを授かるとは限りません。その現実を受け止め、区切りをつけて前へ進むために、特別養子縁組という制度を選択する夫婦もいます。

●田原市特定不妊治療費等助成制度申請者の推移

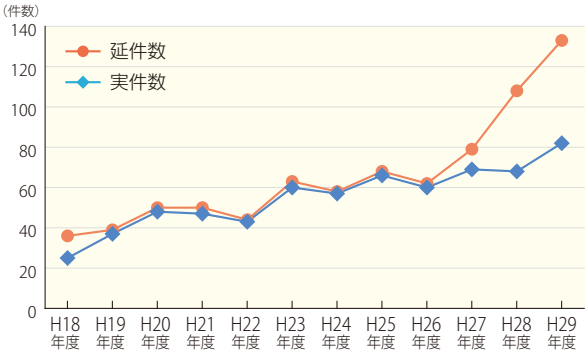

特別養子縁組で子どもを迎える

～特別なことじゃなく、子どもとの出会い方が少し違うだけ～

渡辺 智美（ともみ）さん
長男 雄大（ゆうだい）くん
（41歳・2歳）
〈市外在住〉

【 渡辺さんの場合 】

31歳	結婚
32歳	不妊治療開始
	タイミング法
	体外受精（3回）
35歳	不妊治療終了
36歳	長女を引き取る
39歳	長男を引き取る

不妊治療に区切りをつける

結婚前から生理不順で産婦人科に通っていたので、結婚後不妊治療を始めたのは自然な流れでした。

不妊治療をしているときに、テレビで里親や特別養子縁組のことを知りました。体力的にも金銭的にも大変だったので、3回目の体外受精をするときに「これがだめなら終わりにしよう」と決めていました。そのときは「みんなが当たり前に産んでいるのに、何で私だけ産めないんだろう」と落ち込みました。

我が子との出会い

それでも、自分の手で子どもを育てたいという思いがあり、特別養子縁組で子どもを迎えようと動き出しました。児童相談所の里親研修に半年間参加し、里親認定を受け、翌月長女を迎えることができました。長女は、生まれた5日後に初めて会い、退院の日に迎えに行きました。長男を迎えたときは、産んだお母さんがぎりぎりまで悩んだようで、生まれてから12日たっており、その日のうちに役所へ届けを出さなければならず、すぐに名前を決めて引き取ることになりました。

どちらの時も、産んでくれたお母さんの代わりにちゃんと育てなきゃと責任を感じました。

やっと実子になった日

特別養子縁組は、里親研修、里親として子どもを委託されるかどうか、実子になるための裁判所の審判など多くのハードルがあります。それでも、実子が欲しかった。

実子になったとき、「やっと」という思いと同時に「ほっと」しました。これで、自分の子どもになったと安堵しました。

子どもたちがもたらしてくれたもの

特別養子縁組をすると決めたとき、母は賛成でも反対でもないと言っていたのですが、子どもが来てからは、メロメロで私と取り合いで世話をしたほどです。以前は、あまり行かなかった実家にも子どものおかげで毎週行くようになりました。

夫も、家事をあまり手伝う人ではなかったのですが、洗濯物を干してくれたり、休みの日は子どもを外へ連れ出してくれたり、とても協力的になりました。

誕生日は1年に一度、感謝し願う日

子どもの誕生日を迎えると、産んでくれたお母さんのことを思います。「元気に育てていますから、安心してください」と心の中で伝えています。こうしていろいろな場所で話していることで、いつか産んでくれたお母さんに届いたらいいなと思っています。

里親の話を聞きに来てください

里親や特別養子縁組をしようか迷っている人、ぜひ、体験発表会へ来てください。里親や特別養子縁組をした方の話を聞けば、子どもとの関係が特別なことではないことが分かるはず。血のつながりのある親子と何ら変わりません。ただ出会い方が少し違うだけです。

▶特別養子縁組

何らかの事情で産みの親が育てることができない子どもに対して、生涯に渡り安定した家庭で愛情に包まれて育つために作られた公的制度です。子どもの最善の利益のために、産みの親との親子関係を断ち、家庭裁判所の審判によって、育ての親と新しい親子関係を結ぶもので、戸籍上、実親子とほぼ同様の形式を取ります。

〈 里親・特別養子縁組に関する問い合わせ 〉

愛知県東三河児童・障害者相談センター
☎0532-54-6465

不妊治療は、子どもをもちたいと願う夫婦の一つの選択肢に過ぎません。心身の負担と高額なお金をかけて不妊治療を行い、子どもを授からない夫婦もいます。

一方で、「結婚したら子どもをもつことが普通」「子育てしてこそ一人前」という価値観が普段の生活から感じ取られる場面も多くあります。このことが、子どもを授かりたくてもできない夫婦を苦しめている場合もあります。

不妊治療で子どもを授かる選択だけでなく、子どもがいなくてもより良い夫婦関係の家族をつくる選択、養子縁組で新しい家族関係をつくる選択など、夫婦が選んだ全ての選択を、温かく受け止め、支え、応援できる地域が求められています。そんな多様な生き方が受け入れられる地域となるよう、本市では、今後もさまざまな取り組みを通じて応援していきます。

多年にわたる地域貢献に対し感謝状を贈呈

田原市感謝状贈呈式を平成30年12月20日(木)に市役所講堂で開催しました。

これまで多年にわたり地域で自主的かつ地道に活動されてきた方に対し、本市として感謝の意を表すとともに、今後のさらなる活躍にも期待を込めて、市長から感謝状を贈呈しました。

▲山下市長から感謝状を贈呈された間瀬さん(前列中央)

受贈者は次の方です。(敬称略)

◆地域文化の振興に貢献

・間瀬敏彦(和地)

▼広報秘書課☎22-0138

田原市長選挙

投票日:平成３１年４月２１日日

(告示日:平成３１年４月１４日日)

■選挙運動・立候補事務手続説明会

立候補予定者および運動員を対象とした説明会を次の通り開催しますので、関係者は出席してください。

日時:３月８日金14:00～
場所:市役所 302 会議室 (北庁舎３階)
その他:１候補者につき３名まで出席可

〈愛知県議会議員一般選挙〉

投票日＝平成31年4月７日日
(告示日＝平成31年３月29日金)

■田原市長選挙日程

期　日	内　容
3月 8日(金)	選挙運動・立候補事務手続説明会 (14:00～／302会議室(北庁舎3階))
4月10日(水)	立候補届出書類事前審査 (9:00～16:00／302会議室(北庁舎3階))
4月14日(日)	選挙告示・立候補受付 (8:30～17:00／301会議室(北庁舎3階))
4月15日(月)	期日前投票・不在者投票開始
4月20日(土)	選挙運動最終日 期日前投票・不在者投票最終日
4月21日(日)	投票日(7:00～20:00／各投票所) 開票(21:30～／田原市総合体育館)

▶田原市選挙管理委員会(総務課内)☎ 23-3506

第2回たはら巡り～な体験プログラム主催希望者向け説明会を開催します

ID 1005482

今年度始まった「たはら巡り～な」は、「渥美半島を暮らす旅」をコンセプトに、ここでしか体験できない「花・農業」など4テーマを提供しています。

第2回（9月～2020年3月）の実施に向けて、体験プログラムを主催したい方向けの説明会とワークショップを開催します。ぜひ、ご参加ください。

【説明会】

観光地域づくりの必要性や事業概要の説明をします。

【ワークショップ】

話し合いを通じて、体験プログラムをさらに魅力あるものに磨きをかけます。

◆**日時・場所**

回	内容	日時・場所 田原会場（市役所講堂・南庁舎6階）	日時・場所 渥美会場（渥美文化会館・小会議室B）
第1回	説明会	2/26（火）19:30～21:00	2/28（木）19:30～21:00
第2回	ワークショップ	3/5（火）19:30～21:00	3/7（木）19:30～21:00
第3回	ワークショップ	3/12（火）19:30～21:00	3/14（木）19:30～21:00
第4回	合同ワークショップ	3/19（火）19:30～21:00 市役所講堂・南庁舎6階	

◆**対象**

市内在住・在勤の個人の方および市内事業者

◆**参加料**

無料

◆**申込方法**

2月20日（水）までに①住所②氏名（事業所名）③電話番号④希望の会場を記入の上、FAXにて

▼たはら巡り～な実行委員会事務局（商工観光課内）

☎23-3522 FAX22-3817

あかばねロコステーション花売り場本市産の花の情報発信拠点に

道の駅あかばねロコステーションの一角をリニューアルし、これまでの鉢花に加え、切り花を取りそろえた「Loco flower market（ロコ フラワー マーケット）」が1月12日（土）にオープンし、本市産の花を気軽に手に取ってもらえるようになりました。今後は**日本一の花のまち**の情報発信拠点として、販売だけでなくドライフラワーの作製やフラワーアレンジメント体験などさまざまな活動を行っていきます。

市民の皆さんもぜひ、お越しください。

▲新しくできたロコフラワーマーケット

▲売り場に並ぶ本市産の花々

◆**ここが見どころ！**

・**高品質**

花の産出額日本一の本市。生産者が丹精を込めて作った、美しく高品質な花がそろっています。

・**新鮮**

生産者から直接仕入れるため、生産現場から最短で店頭に並びます。輸送ストレスが少なく鮮度が落ちません。

・**産地価格**

生産者の協力を得て、産地ならではの価格で購入できます。切花は1本からご購入いただけます。

▼商工観光課☎23-3522

LOCO FLOWER MARKET
TAHARA AICHI
▲ロコフラワーマーケットのロゴ

新たな門出

1月13日(日)、田原市総合体育館で田原市成人式が開催され、男性403名、女性366名の計769名が新成人となり、大人への一歩を踏み出しました。

20年前の世の中の主な出来事

平成10年［1998年］

- **2月**●長野オリンピック・パラリンピック開幕
- **2月**●郵便番号が7桁になる
- **6月**●フランスワールドカップ開催
  日本が初出場を遂げる
- **7月**●windows98発売

新語・流行語

「だっちゅーの」「キレる」など

田原市の出来事

- **10月**●サンテドーム完成
- **11月**●赤羽根町制施行40周年記念式典

はたちの誓い

西園隆史さん
(野田中学校)

これまでに親や友人からいただいた優しさを人に与え、損得関係なく人を手助けできる人になりたい。

皿井芳基さん
(田原中学校)

「日本一のリーダーになれ!」と中学時代の先生からいただいた言葉を胸に、人をまとめられる人になりたい。

鈴木紗彩さん
(東部中学校)

キャビンアテンダントになること。サービスのプロになるため、大学でたくさんのことを経験したい。

伊藤壮太さん
(泉中学校)

20歳になるまでに、つらいことも楽しいこともたくさん経験できた。自分の経験を生かし、子どもたちに還元したい。

原みなみさん
(福江中学校)

スポーツに携わる仕事をしたい。頑張っている人をサポートできるよう、さまざまな知識や経験を身に付けたい。

間瀬貴晴さん
(伊良湖岬中学校)

これまでの20年間お世話になった方々へ、恩返しができるような立派な社会人になりたい。

伊藤なぎささん
(赤羽根中学校)

国籍や性別にとらわれることなく、誰もが安心して生活できる世の中をつくっていきたい。

2月は省エネ月間

実践しよう！環境と家計に優しい暮らし

地球温暖化の原因となる空気中の二酸化炭素（CO_2）の濃度は、年々上がり続けています。また、冬は暖房機器などの使用により、エネルギー消費が増える季節です。

一人一人が自分にできる省エネに取り組んでいきましょう。

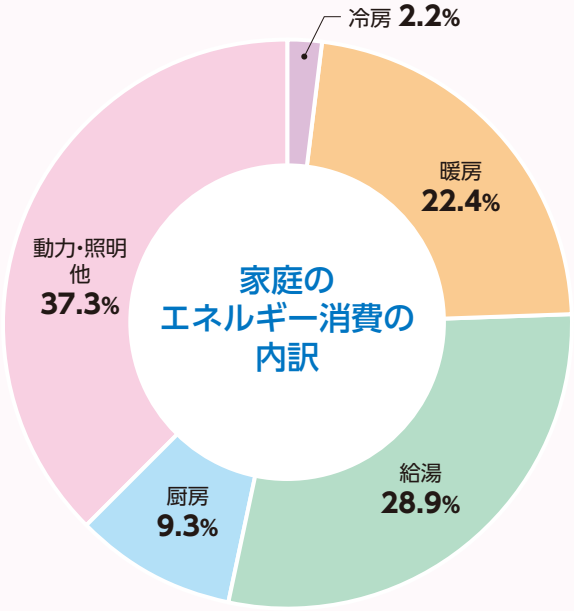

照明器具の省エネ！

- **白熱電球を電球形ＬＥＤランプに交換すると年間約 2,430 円の節約**
  54W の白熱電球から９W の電球形 LED ランプに交換した場合
- **無駄な灯りは小まめに消しましょう**
- **つけっぱなしは要注意！**
  消灯はリモコンだけでなく壁のスイッもオフにしましょう

自動車の省エネ！

- **ふんわりアクセル「e スタート」で年間約 10,030 円の節約**
  最初の５秒で時速 20 キロが目安
- **加減速の少ない運転で年間約 3,510 円の節約**
  安全な定速走行、車間距離は余裕を持って
- **電車やバスなどの公共交通機関を積極的に利用しましょう**

お風呂の省エネ！

- **入浴間隔を空けずに年間約 5,270 円の節約**
  ２時間放置により 4.5℃低下した湯（200L）を追い炊きする場合（１回／日）
- **シャワーの流しっぱなしをやめて年間約３,300 円の節約**
  45℃のお湯を流す時間を１分間短縮した場合

暖房器具の省エネ！

- **暖房時の室温は 20℃を目安にすると年間約 1,170 円の節約**
  外気温度６℃の時、エアコン（2.2kW）の暖房設定温度を 21℃から 20℃にした場合（使用時間：９時間／日）
- **電気カーペットの設定温度を低めにすると年間約 4,090 円の節約**
  ３畳用で、設定温度を「強」から「中」にした場合（１日５時間使用）
- **設定温度を上げる前に着る物に工夫を**
  カーディガン ＋ 2.2℃
  膝掛け ＋ 2.5℃　ソックス ＋ 0.6℃

【出典】家庭の省エネ徹底ガイド春夏秋冬２０１７、省エネ性能カタログ２０１７年冬版（資源エネルギー庁）より

たはらエコ・ガーデンシティ地域協議会　事務局（環境政策課）☎ 23-3541

確定申告

申告は、正しくお早めに

2.18(月)▶3.15(金)

(土曜日・日曜日を除く)
受付:午前8時30分～午後4時
申告相談:午前9時～
※混雑状況により受け付けを早めに終了する場合があります

ご不明な点など、お気軽にお問い合わせください。
▶電話相談センター(豊橋税務署)
☎(0532)52-6201
▶税務課
☎23-3509

所得税・復興特別所得税

個人が1月から12月までの1年間に得た所得に係る国の税金です。平成25年分から平成49年分までは、復興特別所得税として、各年分の基準所得税額の2.1%を申告・納税することになります。

《確定申告書はインターネット・スマホで作成、提出できます》

国税庁HP(http://www.nta.go.jp)の確定申告書等作成コーナーを利用して作成することができます。作成した確定申告書は、e-Tax(イータックス)(電子申告)で送信、または印刷して郵送などで提出することができます。スマートフォンで作成した申告書は、ID・パスワード方式(税務署で職員と対面による本人確認を行った後に発行するもの)を利用して送信が可能です。

《確定申告が必要な方》

❶次のア～オの方などのうち、平成30年中の所得が所得控除の合計額を超えた方　ア事業所得や不動産所得のあった方　イ公的年金などの収入金額が400万円を超えた方　ウ公的年金などの収入金額が400万円以下であり、かつ、その他の所得が20万円を超えた方　エ土地や建物を売った方　オ源泉徴収税額有りの特定口座以外で株式などを譲渡し利益があった方　❷給与所得者で、給与の年収が2000万円を超えた方、2カ所以上から給与を受けた方で主たる給与以外の従たる給与の収入金額が20万円を超えた方、給与所得以外の所得が20万円を超えた方

《確定申告に必要なもの》

❶印鑑(新規に口座振替での納税を申し込む場合は通帳印)　❷申告書(届いた方)または確定申告のお知らせ　❸控除証明書(社会保険料、国民年金保険料、生命保険料、地震保険料など)　❹源泉徴収票(金額の多少に関わらず、複数枚ある場合はすべて)　❺収支内訳書(営業・農業・不動産収入がある方のみ。平成29年分収支内訳書の控え、平成31年度分償却資産申告書の控えも併せて持参)　❻固定資産税課税明細書(営業・農業・不動産など、固定資産税を経費とする事業収入がある方のみ。平成30年5月に送付済み)　❼医療費控除の明細書(医療費控除を受ける方のみ)　❽上場株式等配当支払通知書または特定口座年間取引報告書　❾本人名義の口座番号が分かるもの(通帳など)など

《確定申告書へのマイナンバーの記載および本人確認について》

確定申告書などの提出の際には、マイナンバーの記載、本人確認書類の提示または写しの添付が必要です。

マイナンバーカードをお持ちの方は、**マイナンバーカードだけで本人確認が可能**です。お持ちでない方は、**番号確認書類と身元確認書類が必要**です。

- 番号確認書類(通知カード、マイナンバーの記載がある住民票の写しのいずれか一つ)
- 身元確認書類(運転免許証、公的医療保険の被保険者証、パスポートなどのうちいずれか一つ)

《申告すると税金が戻る場合》

次のような場合、給与などから源泉徴収された所得税や予定納税をした所得税が納め過ぎになっていることがあり、確定申告をすることで所得税が還付される場合があります。

❶年の途中で退職し、年末調整を受けなかった場合　❷医療費を多く支払った場合(医療費控除)　❸マイホームを住宅ローンなどを利用して取得した場合(住宅借入金等特別控除)など

※❸などの方に、2月6日(水)から、豊橋税務署で確定申告事前相談会を開催します。

《ふるさと納税ワンストップ特例について》

5団体を超える自治体にふるさと納税をした場合や、医療費控除を受けるなどの理由で確定申告をする場合は、ふるさと納税ワンストップ特例の適用を申請された方であっても、ふるさと納税の全ての金額を寄附金控除の計算に含めて申告する必要があります。

《休日における確定申告の受付》

豊橋税務署では、申告期間中の休日(2日間)に確定申告の相談・申告書の受付を行います。

日時:2月24日(日)・3月3日(日)午前9時～午後4時(混雑状況により早めに受付を終了する場合あり)
場所:豊橋税務署(豊橋地方合同庁舎内)

市県民税

個人が1月から12月までの1年間に得た所得に係る市と県の税金です。

《市県民税の申告が必要な方》

平成31年1月1日現在、市内に住所があり、次に該当する方です。

❶給与・公的年金など以外に所得のある方　❷各種控除を申告する方　❸所得のない方で国民健康保険に加入している方　❹給与、公的年金などの収入がない方で、どなたの扶養親族にもなっていない65歳以上の方（介護保険の第1号被保険者）　❺所得のない方で所得証明書などが必要な方

※❶～❺に該当しても、確定申告をする場合は、市県民税の申告は必要ありません。

《市県民税の申告》

申告書は、市県民税の税額を正しく算出する基礎となります。申告がない場合、国民健康保険税や介護保険の保険料・利用料の軽減や減免が受けられない他、市営住宅、融資、児童手当、保育園などの申請に必要な所得証明書なども発行されません。

確定申告が必要なのか、市県民税の申告が必要なのかは、収入状況によって異なります。どちらで申告すればよいか分からない場合は、お気軽にお問い合わせください。

介護保険と医療費控除

介護保険の認定を受けた方のおむつ代にかかる医療費控除

医師が「おむつを使用することが必要」と認めた方のおむつ代は、医療費控除の対象となります。申告には、医師が発行する「おむつ使用証明書」が必要ですが、この控除を受けるのが2年目以降の方は、高齢福祉課（東三河広域連合田原窓口）でも証明書を交付しています。

介護保険の認定を受けた方の障害者控除

認定に係る主治医意見書で、障害の程度や寝たきりであることが確認できれば、障害者控除（特別障害者控除）の対象となります。申告には、高齢福祉課で交付する「認定書」が必要です。（ただし、身体障害者手帳をお持ちの方を除きます）

※証明書・認定書の発行に関する手続きなど、詳しくはお問い合わせください。

▶高齢福祉課☎23-3217

◉確定申告相談日程表

受付▶午前8時～午後4時　**申告相談**▶午前9時～

月/日	市役所大会議室	渥美文化会館（旧中央公民館）	赤羽根市民センター
2/18 月	吉胡・木綿台・吉胡台・西浦・姫見台・光崎	宇津江・八王子・村松	高松校区
19 火	浦	江比間・馬伏	
20 水	川岸・漆田（1～3区）・神戸市場・青津・希望が丘・赤松・志田・新美	伊川津・石神・夕陽が浜	
21 木	長上・久美原・浜田・百々・新浜	山田・高木・折立	赤羽根校区
22 金	大久保	古田・長沢	
25 月	相川・谷熊・やぐま台	福江	
26 火	波瀬・片浜・片西・白谷	中山	若戸校区
27 水	雲明・東馬草・山ノ神・西馬草・仁崎	小中山	
28 木	芦・南・彦田・保井・今方・北海道・野田市場・ほると台	向山・保美・西山	
3/1 金	大草・大草団地・南町・谷ノ口・東ヶ谷・東赤石・サンコート	亀山・伊良湖・日出	この期間には受付を行いません。市役所会場または渥美文化会館会場をご利用ください。
4 月	豊島・御殿山	堀切・和地一色	
5 火	加治・赤石・衣笠・東滝頭	小塩津・和地・土田	
6 水	萱町（1～3区）・本町・新町	地区の指定はありません。どなたでも申告できます。	
7 木	一番東・一番西・三番組・四番組東・四番組西・四番組南・蔵王東ヶ丘・蔵王南ヶ丘		
8 金	八軒家・藤七原・鎌田		
11 月	この期間は地区別の指定はありませんが、例年大変混雑します。できる限り早めに申告を行ってください。 ※以前、市役所会場で電子申告をされた方は、必ず「利用者識別番号等」の分かる書類をお持ちください。		
12 火			
13 水			
14 木			
15 金			

▶市内の会場では、平成31年1月1日現在、市内に住所がある方のみ受け付けます。

▶赤羽根市民センターでの受付は、2月18日（月）～28日（木）です。3月1日（金）以降は、豊橋税務署もしくは市役所会場または渥美文化会館会場をご利用ください。なお、市県民税申告書は随時受付します。

▶譲渡所得・先物取引・青色申告・消費税・贈与税・相続税・太陽光発電に関するもの、ビットコインなどの仮想通貨に関するものは、税務署で申告してください。（市内の各申告会場では受け付けを行いません）

▶税理士による無料税務相談を、2月18日（月）～3月15日（金）の期間に市役所会場で行います。（渥美文化会館・赤羽根市民センターでは行いません）

▶地区別指定日に都合の悪い方は、指定日以外でも、またいずれの申告会場でも受け付けます。なお、豊橋税務署でも申告できます。（税務署での申告受付については16ページをご覧ください）

たはら フォトニュース Tahara Photo News

▲ロープによる救出訓練を披露する消防職員

1/12［土］ みんなで守る地域の安全

田原市消防出初式がはなのき広場で開催され、消防職員、消防団員合わせて約700名が参加しました。式では、分列行進や小中山保育園幼年消防クラブと、消防職員による特別演技が披露されました。消防職員による特別演技では、はしご車や救助用ロープを使い、救出訓練を行いました。参加者は本市の無火災・無災害を願い、力を合わせ地域を守る決意を新たにしました。

12/25［火］ 走る広告塔 ぐるりんバスで魅力発信

田原市ぐるりんバス新車両のラッピングバスがお披露目されました。海バスと花バスの2種類があり、海バスには、本市出身のプロサーファーの杉原康幸さんと鈴木マリーンさんをバスデザインのモデルに起用し、市内外に本市の海の魅力を知ってもらうデザインにしました。花バスは、日本一の花きの産出額を誇る本市産の花を取り入れたデザインとしました。新デザインのバスは、平成30年12月28日(金)から運行しています。

▲モデルとなった海バスを紹介する鈴木マリーンさん(写真左)と山下市長(写真右)

頑張れ！田原っこ

全国大会などに出場した皆さんをご紹介します。今後のさらなる活躍に期待します！

◆第37回全国高等学校弓道選抜大会
(岡山県岡山市[12／24～26])

◎成章高校弓道部女子団体
【写真左から】金田光莉(ひかり)さん(2年)、市川歩那海(ほなみ)さん(1年)、河合希美(のぞみ)さん(2年)、河合彩伽(あやか)さん(2年)

▲山下市長に喜びの報告をした服部選手（写真中央）と佐藤監督（写真右）

12/25［火］ 目指すはオリンピック 日々の練習を自信に

平成30年12月2日（日）に開催された**第72回福岡国際マラソン選手権大会**で見事優勝したトヨタ自動車陸上長距離部の服部勇馬選手が山下市長を表敬訪問しました。服部さんは、「練習の成果が発揮できた。次は９月にあるオリンピックの選考会に向けて頑張りたい」と今後の目標を語りました。

1/3［木］ 遊び初めは 今年もサンテで！

サンテパルクたはらで**サンテ新春フェア**が開催されました。恒例の餅つき大会では、来場者の長い列ができ、人気を集めました。この他にも、雑煮のふるまいや懐かしい正月遊びなどの体験イベントが行われ、来場者はお正月の華やいだ気分を満喫しました。

▲子どもたちは、キャベリンと一緒に餅つきを楽しみました

～渥美半島を元気に！～

山下市長の元気通信

夢を諦めない

平成最後の元旦は、本市を拠点としているトヨタ自動車陸上長距離部を応援するため、「全日本実業団対抗駅伝大会」が開催された群馬県で迎えました。

私としては3度目の現地応援となりますが、特に今回は3大会ぶりの王座奪還の可能性が高いチームであると聞いており、各中継地を回りながら選手に声援を送っていました。

結果は旭化成が3連覇を達成し、残念ながら3位に終わりましたが、まだまだ

夢を諦めるわけにはいきません。前半の遅れを7人抜きでカバーした服部選手をはじめ、他の選手もこれまでの実績を考慮すれば力のある強いチームであることは間違いありません。

世界のトヨタです。次回は必ずやってくれると信じ、今後も応援していきたいと思います。

CITIZEN'S PLAZA

市民のひろば

市民の皆さんからの投稿作品をご紹介します！

みんな、注目！

大使発！

田原市ふるさと大使　小川泰弘選手 子どもたちに野球指導!!

平成30年12月15日（土）渥美運動公園野球場で、田原市ふるさと大使（渥美半島夢大使）の東京ヤクルトスワローズ・小川泰弘選手、同球団の中村悠平選手、石山泰稚選手、トレードが発表された谷内亮太選手を講師に招いて少年野球教室を開催しました。田原市スポーツ少年団の子どもたち約100名が参加し、投手組、捕手組、野手組に分かれて指導を受けました。

▲投手のフォームを指導する小川選手

小川選手は、子どもたちの質問に答えながら、姿勢や力の入れ方など、一人一人に対して細やかな指導で、子どもたちは緊張しながらも、それに応えるように一つ一つの動作を自分自身で確認しながら取り組んでいました。「ピッチャーはキャッチャーとの共同作業。キャッチャーの構えたところへ投げる責任がある」「キャッチャーはなるべく球を止めてあげて。それが信頼になる」「10球中7球キャッチャーの構えたところへ投げられたらいいピッチャー」と具体的に指導しながら、「自信を持ってやっていきましょう」とエールを送りました。

▲バッティングを披露する小川選手

プロ野球選手のバッティングも披露され、普段見ることができない迫力あるプレーに子どもたちはその日一番興奮した様子でした。

▲ディスクドッヂでチームの仲間と喜ぶ小川選手と谷内選手

小川選手から「子どもたちともっと交流ができるようなものを」との要望を受けて、小川選手らプロ野球選手を交えてディスクドッヂを行いました。開始から3分経過するとディスクが追加され2枚となる、本市特別ルールに全員が真剣そのもの!!小川選手たちは、慣れないディスクの扱いに若干戸惑いながらも子どもたちと一緒に楽しい時間を過ごしました。憧れの選手とより間近で交流でき、子どもたちにとってもよい経験となったのではないでしょうか。

最後に、小川選手が代表し「僕たちプロ野球選手は、幼少期からの練習の積み重ねで成長してきました。みんなも、夢を大きく持って毎日の練習を頑張ってください。僕たちも皆さんの夢であり続けられるよう頑張ります」と力強く語りました。

子どもたちが、小川選手のメッセージを受け止め、それぞれが夢や目標を持って成長していってほしいですね。

みんな、注目！

[投稿者]

田原市ボランティア連絡協議会

☎23-0610
（田原市社会福祉協議会）

第4回「きっと見つかる！あなたに合ったボランティア」ボランティア紹介セミナー参加者募集！

ボランティアに興味がある方、これからボランティアを始めてみたい方、自分にできるボランティアを見つけたい方、そんなボランティアを始めるきっかけづくりとして、「ボランティア紹介セミナー」を開催します。

現在、本市には、約80近くのボランティア団体がボランティアセンターに登録し、地域の中で活躍しています。

福祉・子育て・防災・助け合い・環境保護など多岐にわたりそれぞれの団体でそれぞれの人々が今できる事を考えながら取り組んでいます。

一人の力は小さくとも一助でたくさんの笑顔を生み、大きな力となります。一歩踏み出してみませんか？

▲ちょボラ講座の様子

▲相談タイムの様子

【日時】2月23日（土）午後1時30分～3時30分
【場所】田原福祉センター3階大会議室・会議室
【内容】①ちょボラ講座（ちょっとしたボランティア講座）：「ボランティアってなに？」をテーマに講座を開催します。②ボランティア団体の紹介：セミナー参加団体の自己紹介・活動紹介をします。③相談タイム：普段の活動の様子を個別に聞くことができます。
【定員】30名　【参加料】無料
【申込】2月15日（金）までに電話または田原市社会福祉協議会へ直接

ごきげんスマイル♪

2歳 浦町
安藤 大志（たいし）くん

2歳 波瀬町
向坂 汐莉（しおり）ちゃん

1歳 3歳 4歳 田原町
飯尾 玲香（れいか）ちゃん　悠生（ゆうき）くん　匠登（たくと）くん（左から）

投稿作品大募集！

あなたのご自慢の作品をお寄せください。広報たはらに関するご意見やご感想もお待ちしています。
ID 1003251

●みんな、注目！
長年続けているボランティア・市内のお気に入りの風景など
【内容】写真と100文字程度の紹介文　※営利活動は不可

●ごきげんスマイル♪
3歳以下のお子さんの笑顔の写真（応募時点）
【内容】写真とお子さんの氏名（ふりがな）・誕生日

●プラス（ワン）ファミリー
あなたの可愛いペット写真
【内容】写真と名前・種別・年齢

図書カードプレゼント！
①投稿作品が採用された方、全員に
②投稿・意見をお寄せいただいた方の中から抽選で

応募方法
テーマ・内容と住所・氏名・年齢・電話番号を記入の上、Eメールまたは郵送にて。応募者多数の場合は、抽選で掲載します。
※写真はデータの場合、JPEG形式で500KB～1.5MB。プリントの場合は後日返却します。

応募先
広報秘書課☎22-0138
郵便→〒441-3492住所不要
Eメール→ koho@city.tahara.aichi.jp

市民のチカラ

市民活動だより

平成31年度田原市民活動支援センターの運営団体を募集します！

田原市民活動支援センターは、市民活動の推進や活動団体相互の協力・情報交換の場として、平成19年に田原文化会館内にオープンしました。また、平成30年度からは市民の柔軟な発想を取り入れ、より実践的な支援体制を整えるため、その運営を市民団体が担っています。平成31年度も同様に、センターを運営していただける団体を募集します。

「誰かの役に立つことを始めてみたい！」「活動をもっと広め発展させたい！」「他の団体とコラボしたい！」

●市民に役立つ情報を発信

そんな市民活動団体の熱い思いを大切にし、応援してみませんか。皆さんのご応募をお待ちしています。

【応募要件】市民活動の発展のために継続的に尽力できる非営利市民活動団体

【委託期間】2019年4月1日～2020年3月31日

【業務内容】

・市民活動に関する相談対応

・広報たはら、フェイスブック、メールマガジンなどによる情報発信

※東三河市民活動情報サイト「どすごいネット」の活用を含みます。

・市民活動を担う人材育成のための研修および講座の開催他

【業務日時】火曜日・土曜日　正午～午後4時

【募集締切】2019年3月15日(金)午後5時(必着)

【応募方法】企画課で配布する用紙に必要事項を記入の上、直接または郵送にて。用紙は市HPからもダウンロード可。(ID1004909)

☆業務内容など不明な点がありましたら、お気軽にお問い合わせ下さい。

平成31年度市民協働関連補助金を活用した事業を募集します！

市民協働関連補助金を活用した事業の応募受付を2月15日(金)から始めます。皆さんの市民活動にぜひご活用ください。

◆市民協働まちづくり事業補助金

・通常枠(補助対象経費10万円以上)

【補助率】2分の1(上限20万円)

【締切】2019年3月15日(金)

【選考方法】書類審査・公開審査会

※平成31年度の「市民活動団体交流事業(しみんのひろば)」については、この通常枠の二次募集で受け付けます。詳細は2019年5月以降にお知らせします。

・少額枠(補助対象経費10万円未満)

【補助率】2分の1(上限4万9千円)

【締切】2020年1月31日(金)

【選考方法】書類審査

◆新規団体活動補助金

【補助率】10分の10(上限5万円)

【締切】2019年3月15日(金)

【選考方法】書類審査

◆人材養成活動補助金

・講座・研修枠

【補助率】全額または一部(上限3万円)

【締切】2020年1月31日(金)

【選考方法】書類審査

・先進事例視察枠

【補助率】2分の1(上限12万円)

【締切】2020年1月31日(金)

【選考方法】書類審査・プレゼンテーション

◆市民活動チャレンジ支援補助金

【補助率】2分の1(上限10万円)

【締切】2020年1月31日(金)

【選考方法】書類審査

◆共通事項

【応募方法】企画課で配布する用紙に必要事項を記入の上、直接または郵送にて。用紙は市HPからもダウンロード可。(ID1001052)

【その他】平成31年度予算が確定するまでは仮受付とします。

◆問い合わせ

▼企画課

☎23-3507 FAX23-0669

✉kyoudou@city.tahara.aichi.jp

School Report

スクールリポート

▶学校教育課
☎23-3679

学校生活の一コマを紹介

「交流を深め、未来へつなぐ」
赤羽根中・泉中合同　長距離走・駅伝大会

赤羽根中学校

2021年度の統合に向けて、昨年度よりサンテパルクたはらにおいて、赤羽根中と泉中が合同で長距離走・駅伝大会を実施しています。

大会当日は天候にも恵まれ、絶好の長距離走日和となりました。長距離走大会では、生徒一人一人が１秒でも早くゴールしようと、力いっぱい最後まで走り抜きました。駅伝大会では、自分のクラス・学年のために精いっぱい走り、たすきをつなぐことができました。

また、自分の学校だけでなく、相手の学校の生徒にも大きな声援を送る姿が多く見られました。寒い中、数多くの保護者の方が応援に駆け付け、温かい声援を送ってくれました。たくさんの応援のおかげで、生徒たちはさらに頑張ることができました。

各校単独では味わえない競争意識や盛り上がりを感じることができ、両校の交流がより一層深まる大会となりました。これからも、両校が互いに認め合い、高め合える関係となるような活動に取り組んでいきたいと思います。

●最後まで力いっぱい走りました

●両校の大きな声援の中、ゴール!

「名木を守るのは私たち」
泉小伝統の行事　松の菰（こも）巻き

泉小学校

泉小学校のシンボルといえば、校内に悠々とそびえ立つ松の木です。中には樹齢が100年以上の黒松もあります。「たはらの巨木・名木」100選にも選ばれ、わざわざ遠方より見学にみえる方もいます。

10月に、寒い冬に備えて、これらの松に菰を巻いています。泉小のシンボルをいつまでも大切にしようという思いで、毎年３年生が保護者の力を借りながら行っています。今年は、天候にも恵まれ、３年生20人と保護者で約100本の松に菰を巻きました。

幹に菰を巻き付ける者、縄をしっかり縛る者、それぞれ役割を決めて、てきぱきと作業を進めていきました。親子で作業を終えると、子どもたちの満足げな笑顔がたくさん見られました。菰を巻いてもらった松もなんだか喜んでいるように見えました。その様子から、松を通して昔から引き継がれてきた泉小の伝統を感じました。

●巨木・名木100選に選ばれた黒松

●3年生の菰巻き作業

今後、時代がどのように変わろうとも、泉小学校の松がシンボルであり続ける限り、伝統行事「松の菰巻き」は、いつまでも変わらずに引き継がれていくことでしょう。

田原市嘱託員・臨時職員を募集します。

募集の詳しい内容は、各担当課へお問い合わせいただくか、市HPをご覧ください。
右のQRコードから募集ページをご覧になれます。

ID1005936

◉嘱託員

交通指導員▶総務課☎23-3504　市役所大型バス運転手、ライフランド送迎運転手▶財政課☎23-3591　税務課窓口業務員▶税務課☎23-3509　市民課窓口業務員▶市民課☎23-3511　診療報酬明細書点検業務員、保険年金課窓口業務員▶保険年金課☎23-2149　田原・渥美斎場火葬業務員、田原斎場庁内用務員▶環境政策課☎23-7401　各資源化・環境センター業務員▶廃棄物対策課☎23-3538　高齢者世帯訪問員、介護予防業務員、認知症初期集中支援チーム員、介護認定調査員▶高齢福祉課☎23-3217　障害支援区分認定調査員▶地域福祉課☎23-3697　管理栄養士または栄養士、家庭相談員、児童センター業務員、母子・父子自立支援員▶子育て支援課☎23-3513　歯科衛生士、看護職▶健康課☎23-3515　サンテパルクたはら緑化管理業務員、動物管理業務員▶サンテパルクたはら☎25-1234　田原市地域職業相談室業務員▶商工観光課☎23-3522　主任道路維持管理業務員、道路維持管理業務員、グレーダ作業業務員（オペレーター）、公園維持管理業務員▶維持管理課☎23-4103　スクールソーシャルワーカー、外国語教育推進コーディネーター▶学校教育課☎23-3679　給食センター栄養教諭▶給食センター☎45-5030　埋蔵文化財調査員、翻刻等郷土資料調査研究員▶文化財課☎22-1720

◉臨時職員

電話交換・受付案内業務員▶財政課☎23-3591　税務課事務補助員▶税務課☎23-3509　市民課窓口事務補助員▶市民課☎23-3511　保険年金課窓口業務補助員、国民年金資格異動データ入力業務員、管理栄養士▶保険年金課☎23-2149　狂犬病予防対策事務補助員▶環境政策課☎23-7401　東部資源化センター作業員、不法投棄防止パトロール業務員、廃棄物対策課（市役所内）窓口業務補助員▶廃棄物対策課☎23-3538　手話通訳者▶地域福祉課☎23-3697　管理栄養士または栄養士▶健康課☎23-3515　子育て支援課事務補助員、臨時保育士、臨時看護師、臨時調理員、児童クラブ特別支援専門員、親子交流館業務員▶子育て支援課☎23-3513　農政課事務補助員▶農政課☎23-3518　サンテパルクたはら業務員・事務補助員▶サンテパルクたはら☎25-1234　観光データ整理事務補助員▶商工観光課☎23-3522　道路パトロール作業員、グレーダ作業補助員、公園維持管理作業員▶維持管理課☎23-4103　緑花センター作業員▶街づくり推進課☎23-3524　建築課事務補助員▶建築課☎27-8606　渥美文化会館業務員、郷土資料館業務員▶地域課（渥美支所）☎33-1118　市民生活課窓口業務事務補助員▶市民生活課（渥美支所）☎33-1112　会計課事務補助員▶会計課☎23-3529　教育サポートセンター事務補助員▶学校教育課☎23-3679　給食センター事務員、学校用務員▶給食センター☎45-5030　児童クラブ指導員、放課後子ども教室指導員▶生涯学習課☎23-3635　江比間野外活動センター施設業務員▶江比間野外活動センター☎37-1025　田原市博物館受付業務員、田原市博物館資料整理業務員、発掘作業・出土品整理業務員、シェルマよしご業務員▶文化財課☎22-1720　図書館業務員▶図書館☎23-4946　田原文化会館施設業務員、赤羽根文化会館施設業務員、中央公園施設業務員、赤羽根文化広場施設業務員、渥美運動公園施設業務員▶スポーツ課（田原文化会館）☎22-6061

ご家族の財産を守ります
税理士法人松井会計事務所
田原市田原町南晩田21-3
TEL　22-5351
FAX　23-1622
Email　m-kk@matsuikaikei.com

募集
パートさん
しその葉の摘み取り作業
内職さん
しその葉の結束・パック詰め
(応募)まずはお気軽にお電話ください。
TEL 0531-37-0447
(有)前田園芸
田原市江比間町二宇郷中45
自宅：TEL 0531-37-0447

※財源確保のため、有料広告を掲載しています。広告については市が推奨するものではありません。内容については直接広告主へお問い合わせください。

募集

小学校教育活動支援員 特別支援教育特別支援員 小学校外国語指導助手

ID 1004725

1 小学校教育活動支援員

対象：健康で、児童の教育活動を支援できる方（資格不要）　活動場所：市内小学校　謝礼：1000円／時間

2 特別支援教育特別支援員

対象：健康で、特別支援学級の教育活動や自立活動を支援できる方（資格不要）　活動場所：市内小中学校　謝礼：1500円／時間

3 小学校外国語指導助手

対象：英語が堪能で、小学校の英語活動や英語教育を支援できる方　活動場所：市内小学校（1～3校）　謝礼：2000円／時間

◎共通事項

採用期間：4月1日～2020年3月31日　募集人員：若干名　申込：2月15日(金)までに学校教育課にある申込書に必要事項を記入の上、提出(郵送不可)

※詳細は市HPをご覧いただくか、お問い合わせください。

▼学校教育課
☎23-3679 FAX 22-3811

田原市家畜防疫対策協議会臨時職員

ID 1004356

採用期間／募集人員：4月1日～9月30日／1名　対象：パソコン（ワード・エクセル）が扱える方　勤務場所：市役所農政課　賃金：時給930円　申込締切：3月1日(金)

※詳細は市HPをご覧いただくか、お問い合わせください。

▼農政課
☎23-3517 FAX 22-3817

愛知県消費生活モニター

対象：県内在住の満20歳以上の方（公職者を除く）　任期：4月の依頼日～2020年3月31日　活動内容：①日常生活の中で危険と思われる商品・不当な表示・悪質商法・生活必需品の価格動向などの観察・情報提供②アンケートへの回答（年1回程度）③生活必需品などの需給・価格調査④消費者行政に関する意見・要望の提出⑤地域・周囲などへの消費生活に関する情報の提供⑥研修会（年1回の予定）への出席　謝礼：年額1500円以内　申込：2月22日(金)までに県HP（http://www.pref.aichi.jp/kenmin/shohiseikatsu/bout/monitor.html）にある申込用紙に必要事項を記入の上、郵送にて

▼愛知県県民生活課
（〒460-8501　名古屋市中区三の丸三丁目1-2）
☎(052)954-6163
FAX (052)972-6001

男女共同参画推進懇話会委員

ID 1001492

対象：市内在住または市内で活動している団体に所属し、本市における男女共同参画の推進に意欲のある方　募集人員：5名以内　任期：2021年3月31日まで　活動内容：男女共同参画社会の実現に向け、市民・市民活動団体・事業者・市がそれぞれの取り組みなどについて協議する懇話会に参加

選考方法：書類選考　申込：3月8日(金)までに企画課、市HPにある申込書に必要事項を記入の上、FAXまたは郵送にて　その他：無報酬のボランティア

▼企画課
☎23-3507 FAX 23-0669

アグリ男子と苺狩りin 2019

ID 1006019

対象：35歳までの女性　日時：3月3日(日)午前10時30分～午後3時　場所：市内イチゴ狩り園　内容：市内の若手農業男子たちが旬の渥美半島でイチゴ狩りやバーベキューでおもてなし　定員：20名（先着順）　参加料：1000円　申込：2月22日(金)までに電話にて

▼愛知県東三河農林水産事務所田原農業改良普及課（伊藤彰）
☎22-0381 FAX 23-1304

重量鉄骨で
頑丈な
建物を建てます！
まずは
ご相談ください
住宅・倉庫・車庫・店舗・畜舎など
株式会社 ディーテック
D-TEC
TEL.0531-25-0041　田原市野田町東野口16-2

アナアオサ採取者募集
・資格　船舶免許
渥美および小中山漁協組合員
・期間　２０１９年４月中旬～年末
＊採取船、その他は貸与
まずはお気軽にお電話ください！
TEL　０５３１－３２－０８９１
田原市高木町脇荒古２３番地
株式会社　杉浦商店

「サンテファーム」および「ふれあい農園」利用者

ID 1004591

◆サンテファーム

場所：野田町芦ヶ池地内　区画数：90区画（多数の場合は抽選）　申込：2月15日（金）～3月1日（金）の期間に、サンテパルクたはらにある利用許可申請書に必要事項を記入の上、サンテパルクたはらへ提出

◆田原市民ふれあい農園

場所：田原町北荒井地内　区画数：54区画（多数の場合は抽選）　申込：2月15日（金）～3月1日（金）の期間に、営農支援課、農政課にある利用許可申請書に必要事項を記入の上、営農支援課または農政課へ提出

◎共通事項

面積：1区画20㎡　利用期間：4月1日～2020年3月31日　利用料：年額5000円

▼サンテパルクたはら
☎25-1234 FAX 25-1235

▼営農支援課（田原農業支援センター内）
☎22-1126 FAX 22-1127

イベント

田原まちなか雛祭りめぐり

ID 1005385

期日：2月2日（土）～3月3日（日）　場所：はなとき通り周辺の店舗　内容：はなとき通りから田原駅前通り線沿いの田原のまちなかの店舗に、さまざまなおひなさまやつるし飾りなどを展示

▼㈱あつまるタウン田原
☎24-2345 FAX 24-2346

「福江＊つるし飾りロード」福江のまちなか散策を楽しもう♪

ID 1004701

期日：2月16日（土）～3月21日（木・祝）　場所：ショッピングセンターレイ周辺　内容：菜の花と河津桜が咲く免々田川沿いから続く福江地区の店舗や民家の軒先などに飾られた、子どもたちの手作りの「つるし飾り」が楽しめます。菜の花や貝など地元の豊富な食材を使ったおいしい料理のおもてなしも。

●地域みんなで飾り付け

▼福江市民館☎34-3881
▼清田市民館☎33-0783

家庭の日コンサート「第11回吹奏楽菜の花コンサート」

ID 1001131

日時：2月17日（日）午後2時開演（30分前開場）　場所：田原文化会館文化ホール　出演：田原市吹奏楽団他　入場料：無料

▼田原市楽友協会事務局（金子）☎23-2683

講座

田原農業支援センター農業セミナー

ID 1004588

◆活き活き農業セミナー

対象：市内在住・在勤の方　日時：【野菜コース】4月～2020年2月（月2回程度・主に隔週金曜日の午前中）【いちじくコース】4月～2020年3月（月1回程度・主に第3木曜日の午前中）　内容：生きがいと健康づくりの場として、実習ほ場（野菜コース：赤羽根町地内、いちじくコース：高松町地内）での野菜、いちじくの栽培技術の実技指導／家庭菜園からのステップアップで、産直などへの出荷を目指す　定員：【野菜コース】15名【いちじくコース】15名／（抽選）　受講料：【野菜コース】5000円【いちじくコース】2000円　申込：3月15日（金）までに営農支援課、市HPにある申込書に必要事項を記入の上、直接・FAXにて

▼営農支援課
☎22-1126 FAX 22-1127

◆ニューファーマーセミナー

対象：市内の新規就農者（就農して1～3年程度の方）　日時：7月～2020年2月（期間内で7回程度・日時未定）　内容：田原農業改良普及課、JA愛知みなみ、田原市で構成する田原市ニューファーマー育成会議が、新規就農者の農業技術と経営に関する基礎知識の習得を目的に開催／受講者相互の情報交換を通じ、技術・経営センスを磨く　定員：なし　受講料：無料
※申込方法はお問い合わせください。

▼東三河農林水産事務所田原農業改良普及課
☎22-0381 FAX 23-1304

愛知県男女共同参画人材育成セミナー

ID 1004728

対象：市内在住の原則18～65歳の女性で、セミナーの全課程に参加でき、修了後に男女共同参画に関する取り組みを行うことができる方　期間：平成31年度／年間約8回（予定）　場所：ウィルあいち（名古屋市東区）　内容：講義、グループワーク、研究レポート・報告書作成など　定員：1名（選考）　受講料：無料　申込：3月15日（金）までに直接・電話・FAXにて（FAXの場合は、住所・氏名・生年月日・電話番号を明記）／担当者との面談あり　その他：交通費は市から支給

▼企画課
☎23-3507 FAX 23-0669

春休み特別企画「おえかき水族館in伊勢湾フェリー」 ID1006035

対象：小学生以下　日時：3月23日(土)・24日(日)・30日(土)・31日(日)／【伊良湖発】午前9時30分便【鳥羽発】午前10時40分便　場所：伊勢湾フェリー一般客室内　内容：白い陶器のイルカにお絵描きし、オリジナル作品を作る　定員：50名（先着順）　受講料：無料（別途、乗船運賃が必要）　申込：当日、受付にて

詳細情報

▼伊勢湾フェリー伊良湖のりば ☎35-6217

講座 渡辺崋山を知るために

日時：2月11日(月・祝)午前8時45分～9時30分　場所：崋山会館　内容：渡辺崋山の学問論と世界認識の特質　講師：崋山・史学研究会員 別所興一氏　受講料：無料　申込：当日、会場にて

▼田原市博物館 ☎22-1720 FAX22-2028

東三河ジオパーク構想シンポジウム(第1部) ミニジオツアー(第2部)

日時：2月24日(日)【第1部】午前10時～午後0時30分【第2部】午後2時～3時　場所：【第1部】崋山会館【第2部】笠山・蔵王山・吉胡貝塚　内容：講演会・ミニジオツアー　講師：愛知大学名誉教授 藤田佳久氏・豊橋市自然史博物館長 松岡敬二氏 他　定員：【第1部】100名（先着順）　受講料：無料　申込：電話にて

▼東三河ジオパーク構想推進準備会事務局 ☎(0536)35-1001

防災講演会「地震対策松竹梅～東日本大震災に学ぶ～」 ID1005388

日時：2月24日(日)午後1時30分～3時45分　場所：渥美文化会館 文化ホール　内容：田原市防災講演会および自主防災活動推進地区事例発表会　講師：東北福祉大学特任講師・初代仙台市地震防災アドバイザー 京英次郎(きょうえいじろう)氏　定員：700名（先着順）　入場料：無料　その他：手話通訳あり／聴講された方に防災グッズを進呈（数に限りあり）

▼防災対策課 ☎23-3548 FAX23-0180

生活

防災行政無線を用いた情報伝達訓練 ID1005577

地震や津波・武力攻撃などの発生に備え、次の通り訓練を行います。この訓練は、全国瞬時警報システム(Jアラート)により、消防庁から全国に発信されます。

◆日時
2月20日(水)午前11時ごろ

◆放送内容
上りチャイム
「これは、Jアラートのテストです」繰り返し3回
「こちらは、広報たはらです」
下りチャイム（終了）

▼防災対策課 ☎23-3548 FAX23-0180

パブリックコメント意見募集！

▶意見募集期間　ID1005704
＝2月20日(水)～3月19日(火)

◆田原市学校未来創造計画案

学校全体配置計画の見直しを行い、子どもたちにとってより良い教育環境の整備と魅力ある学校づくりの基本的な方針を示す計画を策定します。

▶教育総務課
☎23-3530 FAX22-3811
✉kyoikusomu@city.tahara.aichi.jp

◆意見提出方法
①公表場所へ持参 ②郵便 ③ＦＡＸ ④Ｅメールのいずれかで住所、氏名、電話番号を明記の上、提出してください。（個々のご意見には直接回答しません）

◆計画案の公表場所
教育総務課、市役所情報広場、赤羽根市民センター、渥美支所地域課、中央図書館、市ＨＰ

田原市議会第1回定例会を開催

本会議・委員会は、傍聴できます。本会議の一般質問は、ティーズおよびパソコン、スマートフォン、タブレットなどでもご覧いただけます。

●議会開催予定表●

月日	会議名	場所
2月25日(月)	本会議（施政方針、議案説明、一部採決）	議場
2月27日(水)	本会議（代表質問、一般質問）	議場
2月28日(木)	本会議（一般質問、質疑、委員会付託）	議場
3月 4日(月)	文教厚生委員会	第2委員会室
3月 6日(水)	総務産業委員会	第2委員会室
3月11日(月)～14日(木)	※予算決算委員会	第2委員会室
3月22日(金)	本会議（委員長報告、委員長報告に対する質疑、討論、採決）	議場

◎時間はいずれも午前10時から
ただし、※印は午前9時から

▶田原市議会事務局　☎23-3533
田原市議会HP http://www2.city.tahara.aichi.jp/gikai/

求人受付の取り扱い変更（ハローワーク豊橋・田原）

ID1002351

田原市地域職業相談室では、現在第2・第4水曜日（月2回）に求人を募集する事業者からの受け付けを行っていましたが、第2水曜日（月1回）に変更となります。

当面の間、毎月第4水曜日は、求人票の受理は可能で、後日豊橋公共職業安定所から電話などにより指導・確認となります。

▼地域職業相談室
☎24-0050

ママ・ジョブ・あいち出張相談

ID1005268

出産・育児などで離職し再就職を考えている女性に対して、カウンセラーによる無料相談を実施します。退職してからブランクが長くて不安、再就職の準備を何から始めたらよいか分からないなど、再就職の不安や悩みをお気軽にご相談ください。

日時：3月18日(月)午後1時～4時※相談時間は1人50分以内　場所：田原福祉センター　申込：ハローワーク、市HPにある申込書に必要事項を記入の上、電話・FAXにて

▼商工観光課
☎23-3522 FAX22-3817

春季全国火災予防運動 3月1日(金)～7日(木)

これからの季節は寒さも和らぎ、火への注意が緩みがちになります。火災から命や財産を守るために、火の取り扱いには十分注意しましょう。

◆住宅防火7つのポイント

❶寝たばこは、絶対にしない
❷ストーブは、燃えやすい物から離れた位置で使う
❸ガスコンロなどのそばを離れるときは、必ず火を消す
❹全ての住宅に設置が義務付けられている「住宅用火災警報器」を設置し、日頃から点検を行い、適正な管理に努める
❺火災の拡大を防ぐために、寝具や衣類・カーテンなどは、防炎製品を使用する
❻火災を最小限に抑えるため、住宅用消火器などを設置する
❼お年寄りや体の不自由な方を守るために、近所の協力体制を整えておく

◆平成30年度防火標語

忘れてない？
サイフにスマホに
火の確認

▼予防課
☎23-4074 FAX23-0180

水道・排水設備指定工事店の新規追加

ID1000983
ID1004861

給水工事は、田原市指定給水装置工事店へ、下水道などに接続する場合は、田原市排水設備指定工事店へ必ずお申し込みください。

◆新規追加

㈱テイク（豊橋市山田一番町）
☎(0532)47-8558

▼水道課
☎23-3532 FAX22-3184

▼下水道課
☎23-3525 FAX22-3184

【縦覧】下水道事業計画変更等に伴う関係図書

ID1004703

赤羽根町における汚水事業区域の拡大、赤羽根浄化センターへし尿受入施設を追加することに伴う、田原市公共下水道事業変更計画案及び東三河都市計画下水道事業田原公共下水道認可申請案について縦覧を行います。

縦覧期間：2月4日(月)～18日(月)(土・日曜日、祝日を除く)　縦覧時間：午前8時30分～午後5時15分　縦覧場所：下水道課（北庁舎2階）

※詳細は市HPをご覧いただくか、お問い合わせください。

▼下水道課
☎23-3525 FAX22-3184

DATA 12月 TAHARA

≫田原市のデータ

交通事故発生件数
- 人身17件(195件)
- 負傷24人(247人)
- 死亡0人(5人)
- 物損111件(1333件)

窃盗犯罪発生件数
- 侵入盗0件(30件)
- 乗物盗1件(17件)
- 非侵入盗2件(93件)

火災・救急件数
- 火災3件(30件)
- 救急209件(2489件)

※(　)内の数字は平成30年の累計

田原警察署だより

▶田原警察署☎23-0110

■あなたの情報が狙われています!サイバーセキュリティ対策は確実に!!

～「みーつけた。」　写真でばれる あなたの居場所～

秋元美空さん（福江中学校）の標語が愛知県警察生活安全部長賞を受賞しました!

インターネットに投稿した写真の情報や背景などから、あなたの住んでいる場所が分かってしまうことがあります。場合によっては、ストーカー被害に発展する危険性もあります。

インターネット上に投稿をする際は、十分に注意しましょう。

サイバー犯罪はあなたの身近に忍び寄っています。

引っ越しの際は「マイナンバーカード・通知カードの住所変更手続」もお忘れなく

ID1005382

「マイナンバーカード」「通知カード」は住所変更手続が必要です。

マイナンバー自体は引っ越しをしても変わることはありませんが、「マイナンバーカード」または「通知カード」に新住所を記載する必要があります。転居届や転入届を提出する際に、市民課窓口で「マイナンバーカード」または「通知カード」の住所変更手続を行ってください。

また、同一世帯の住所変更手続を、まとめて行うことも可能です。その際には全員分のマイナンバーカードまたは通知カードを持参ください。

なお、マイナンバーカードについては、全員分の暗証番号（4桁）の入力が必要となります。

▼市民課
☎23-3511 FAX 23-4270

パスポートの申請・受取先が東三河広域連合に変わります

ID1005944

変更期日：4月1日（月）

変更点：東三河8市町村の住民などであれば、申請は8市町村の窓口のいずれでも可能（本市の窓口は市役所市民課）。受け取りは申請した窓口または豊橋駅前開発ビル4階豊橋窓口のどちらかを選択

注意点：3月中に申請したパスポートの受け取りは指定された場所

※詳細は市HPをご覧いただくか、お問い合わせください。

▼市民課
☎23-3511 FAX 23-4270

田原市公契約条例が制定されました

ID1005941

公契約（市が締結する全ての契約）で、適正な履行と労働者などの適切な労働環境の確保を図るため、公契約に係る基本理念が定められました。（平成31年4月1日施行）

※詳細は市HPをご覧いただくか、お問い合わせください。

▼契約検査課
☎23-3505 FAX 23-0180

税

軽自動車税の異動届

ID1000782

軽自動車税は、毎年4月1日に軽自動車などを所有・登録されている方に課税される税金です。

車両の譲渡・売却・盗難・廃棄・所有者の死亡などによって、すでに使用や保有をされていない状態であっても、届け出を行わない限り「台帳上の所有者」として課税されます。

届け出がお済みでない方は、早急に手続きをしてください。

※年度末は、窓口が大変混雑しますので、できる限り3月中旬までに手続きをしてください。

◆**お問い合わせ**

・原動機付自転車（排気量125cc以下）、小型特殊自動車（トラクター、フォークリフトなど）

▼税務課
☎23-3510 FAX 23-0180

・軽二輪（126cc～250cc）

▼全国軽自動車協会連合会愛知事務所豊橋支所
☎（0532）34-4601

・小型二輪（251cc以上）

▼愛知運輸支局豊橋自動車検査登録事務所
☎050（5540）2049

・軽自動車

▼軽自動車検査協会愛知主管事務所豊橋支所
☎050（3816）1771

※名義変更、廃車などの手続方法は、軽自動車検査協会のHP（https://www.keikenkyo.or.jp）でもご覧いただけます。

「広報たはら」に広告を掲載しませんか？

ID1006037

- 掲載期間＝2019年5月号～10月号（全6回）
- 掲載位置＝「おしらせ」コーナー下段
- 募集枠数＝4枠（たて46mm×よこ85mm／カラー）
- 掲載料＝61,680円（全6回分、10,280円／回）
- 参考情報＝毎月約2万部発行／市内全世帯配布（自治会経由）
- 募集期間＝2月8日（金）～28日（木）　※締切日必着

申込方法

広報秘書課、市HPにある申込書に必要事項を記入の上、必要書類を添えて直接または郵送にて／要綱・要領などは市HPをご覧ください。

▶広報秘書課
☎22-0138

子育てひろば

対象
未 未就園児　小 小学生
乳 乳児(0～2歳児)
幼 幼児(3～5歳児)

金	土	日
2/1	2 おとうさんと遊ぼう 10:00～11:15 未 要予約 おはなし会 中 15:00～ 幼 小 おはなし会 乳 幼 小 赤 10:30～ 渥 14:00～	3
8	9 おはなし会 渥 14:00～ 乳 幼 小	10 ひらがなの会ミニコンサート 13:30～
15	16	17 イベント 「レモンのぬりえやさん」 10:00～、13:30～ 幼以上 おはなし会 赤 10:30～ 乳 幼 小
22	23 おはなし会 渥 10:30～ 乳 幼 小	24 子ども工作教室「ひなまつり」 10:00～ 先着100名
3/1	2 おはなし会 中 15:00～ 幼 小 おはなし会 乳 幼 小 赤 10:30～ 渥 14:00～	3
8	9 おはなし会 渥 14:00～ 乳 幼 小	10

子育て講座（親子で人形劇）

なのはなルーム【日時 / 場所】3月6日(水)10:30～ / 伊良湖岬保育園（遊戯室）【内容】劇団むすび座「ミーくんとまほうのたね」
▶なのはなルーム☎38-0760

ひまわりルーム【日時 / 場所】3月7日(木)10:30～ / 稲場保育園（遊戯室）【内容】劇団むすび座「ミーくんのたのしいおつかい」
▶ひまわりルーム☎23-0987

共通事項【対象 / 定員】1歳6カ月～3歳の未就園児と保護者 / 各ルーム先着30組
【申込】2月18日(月)から直接または電話にて

子育て支援センター
▶子育て支援課(市役所内)
☎23-3513

ひまわりルーム
(稲場保育園内)
☎23-0987

なのはなルーム
(伊良湖岬保育園内)
☎38-0760

◆開放日:毎週月曜日～金曜日(祝日・お盆期間・年末年始を除く)
※毎月 第3水曜午後休館
◆時間:9:30～12:00、13:00～15:30
※毎日11:15～手遊び、絵本の読み聞かせなど実施
◆対象:未就園児とその保護者
◆利用方法:予約不要
◆出張子育てひろば:赤羽根福祉センター(毎週火曜日9:30～11:00)・泉市民館(毎週金曜日9:30～11:00)

田原児童センター
▶田原児童センター
☎23-4761

◆開館時間:9:30～12:00、13:00～17:00
◆休館日:月曜日(月曜日が祝日の場合は翌日の火曜日)
◆対象:0～18歳未満の児童(小学校入学前の乳幼児は保護者の付き添いが必要)
ID1001099

田原市図書館
▶中央図書館
☎23-4946
▶赤羽根図書館
☎45-3426
▶渥美図書館
☎33-1114

2月 2019 February イベントカレンダー

場所
- なのはなルーム
- ひまわりルーム
- 児童センター
- 中央図書館
- 赤羽根図書館
- 渥美図書館
- サンテパルクたはら
- 田原市博物館

月	火	水	木
28 **今、子どもの足が危ない!** 10:00～11:00 未	29 **工作「まるまる工作」** **(～2月3日日)** 小以上	30 **子育てワンポイントアドバイス** 中 10:30～ 乳 幼と保護者	31
4	5 **のりもの** **(～8日金)** 乳 幼 **ぬりえ** **(～10日日)** 幼以上	6 **おはなし会** 中 10:30～ 乳 幼	7
11 **チャレンジ** **「脳トレパズル ペントミノ」** **(～17日日)** 小以上	12	13 **おはなし会** 中 10:30～、11:00～ 乳 幼 **7カ国語であそぼう!** 10:30～11:00 未	14 **おはなしポケット** 10:30～ 乳 幼と保護者 **絵本の読み聞かせ** 10:40～11:10 未
18	19 **おはなし会** 中 10:30～ 乳 幼 **工作「まるまる工作」** **(～24日日)** 小以上	20 **おはなし会** 中 10:30～、11:00～ 乳 幼 **子育て講座ハグ** 10:00～ 乳 幼と保護者	21
25	26 **アイデア工作** **(～3月3日日)** 小以上	27 **おはなし会** 中 10:30～ 乳 幼 **親子でおやつ作り** 10:00～11:30 未(2～3歳)と保護者 先着15組　要予約	28 **親子でおやつ作り** 10:00～11:30 未(2～3歳)と保護者 先着15組　要予約
4	5	6 **おはなし会** 中 10:30～ 乳 幼 **親子で人形劇** ※詳細は30ページ下段をご確認ください。	7 **親子で人形劇** ※詳細は30ページ下段をご確認ください。

休日保育・土曜日集合保育を行っています

ID1004122、ID1004123

【実施保育園】野田保育園 【保育実施日】[休日保育] 日曜日、祝日、年末年始／[土曜日集合保育] 土曜日（祝日など以外）【保育時間】7:30 ～ 18:00【利用料（日額）】[休日保育] 3歳児未満：2,100 円、3歳児以上：1,000 円 [土曜日集合保育] 保育短時間認定の方は利用時間に応じて【利用登録】利用希望の方は、利用登録申請が必要。平成 31 年度の利用登録は、2 月 15 日(金)から受け付けを開始。

▶子育て支援課☎23-3513

新小学校 1 年生の医療費受給者証の更新

4月に小学校へ入学されるお子さん(平成24 年4月2日～平成25 年4月1日生まれ)の「子ども医療費受給者証」の有効期限は、3月31日(日)です。中学校卒業までの「子ども医療費受給者証」の交付を受けるには、更新申請が必要となります。

該当するお子さんの保護者の方には、通知が届きます。申請する際には、必ずお子さんの保険証のコピーを添付してください。

なお、障害者医療、母子家庭等医療に該当するお子さんについても、それぞれの医療制度への切り替えとなりますので、別途、通知が届きます。

▶保険年金課☎23-3514

ヘルシーナの健康応援ナビ NAVI

健康課
市役所内
☎23-3515 FAX23-3810
あつみライフランド
☎33-0386 FAX33-0319

子どもの健康を守るために受動喫煙のない暮らしを目指そう！

◆受動喫煙とは？

たばこを吸わない人がたばこの煙を吸わされることを受動喫煙といいます。中でも副流煙は、フィルターを通らないので、喫煙者本人が吸う主流煙より高濃度の有害物質が含まれています。

副流煙に含まれている有害物質

- ニコチン（殺虫剤の成分の一部）…… 主流煙の**2.8**倍
- タール（発がん促進物質）…… 主流煙の**3.4**倍
- 一酸化炭素（体を酸欠にして運動機能を妨げる）…… 主流煙の**4.7**倍
- アンモニア（強い刺激臭のある無色のガス）…… 主流煙の**46**倍

◆妊婦と赤ちゃんへの害

妊娠中の喫煙や受動喫煙は、ニコチンの作用で臍帯（さいたい）や胎児の血管が収縮して血液量が減少するため、胎児への酸素や栄養の供給が低下します。このため胎児の発育が阻害され、流産や早産、生まれる赤ちゃんの先天奇形や乳幼児突然死症候群などのリスクが高くなることが明らかになっています。

◆子どもへの害

子どもは大人に比べて、呼吸の回数が多く、親との密接な身体接触が多いため、受動喫煙によるたばこの害を多く受けます。

また、気管支炎・喘息、歯肉の黒ずみ・歯周病の他にも、身長の伸びが悪くなったり、知能の低下を招きやすくなったりします。

◆室内での喫煙は禁物です！

部屋の換気扇の下でたばこを吸っている方はいませんか？例えば、換気扇を回してカレーを作っても、匂いは部屋の中に充満します。

同様に、換気扇の下でたばこを吸っても、目には見えない煙が部屋の中に充満して受動喫煙は起こってしまいます。そして、たばこの煙に含まれる有害物質が、カーテンやソファ、髪の毛や服に付着して健康被害へつながります。

◆子育て世代の喫煙率

5年前に比べると子どもの同居家族の室内喫煙率は減少傾向にあり、たばこや受動喫煙の害についての認識が高まってきていると考えられます。

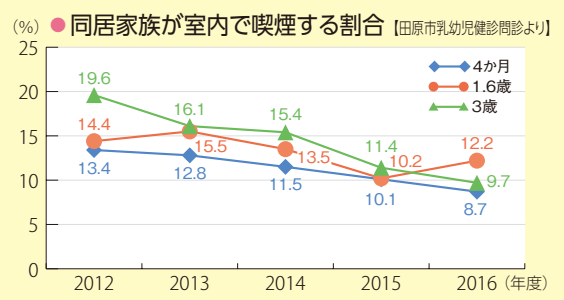

お手軽3分フィットネス127

お手軽3分フィットネス集の中からご紹介します！

寒い冬こそしっかりストレッチをしよう

体が冷えると筋肉が萎縮して、血行が悪くなります。ストレッチは血行が良くなり、身体的疲労の回復や精神的なリラクゼーションにも効果があります。体を伸ばして心身共にリフレッシュしましょう。

スポーツ課☎23-3531

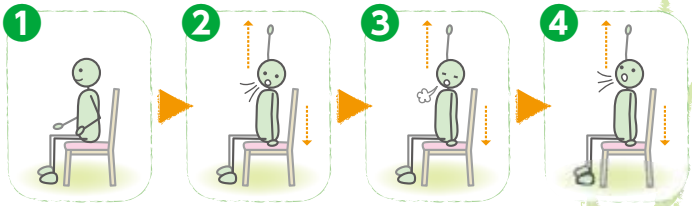

❶いすに座って、両腕を振り体をほぐす。
❷息を吸いながら左手でいすを押し、右手を高く上げて体を伸ばす。
❸体を伸ばしたまま息を吐く。
❹息を吸いながら、さらに体を上に伸ばす。
❺息を吐きながら①の姿勢に戻す。

※反対も同様に①～⑤を数回繰り返す。

◆受動喫煙を防ぐために

・家庭や地域のお祭り、子ども会の行事など、子どものいる環境では禁煙にする
・子どもが喫煙スペースに近づかないように保護者が注意する
・喫煙者は、喫煙区域・禁煙区域を守る

◎受動喫煙をなくすためには、禁煙が最も効果的な対策です。みんなで協力して、たばこの害から子どもたちを守りましょう。

【お知らせ】

◆「たはら健康マイレージ」の記念品の交換はお済みですか？

ID 1004104

平成30年6月からスタートした「たはら健康マイレージ」の記念品交換が2月28日(木)で終了します。

【対象】合計100点以上たまったチャレンジカードをお持ちの方

【主な内容】健康課、またはあつみライフランド健康課へご持参ください。達成記念として、「たまぽカード500ポイント引換券」および「まいかカード」と交換します。さらに達成者の中から抽選で、お肉のギフトやスポーツグッズなど、14人に1人はすてきな記念品が当たる予定です。

【交換期間】2月28日(木)まで

【その他】点数をためる期間も2月28日(木)まで

◆「健康たはら21第2次計画推進講演会」「たはら健康マイレージ公開抽選会」を開催します

【日時】3月10日(日)　午後1時30分～3時30分

【内容】表の通り

【場所】田原福祉センター3階　大会議室

【申込】電話・FAXにて

【持ち物】まいかカード(抽選会に参加される方)

▼健康課(市役所内)
☎23-3515 FAX 23-3810

時間	内容
13:30～	田原市健康づくりグループの活動紹介
14:00～	講演会 「自分でできるストレスケア　～こころとからだの仕組みを知って、簡単な動きで自律神経を整えましょう～」 講師　浅井　裕子氏
15:00～	抽選会および当選品引き換え

◆「健康ガイドブック」を配布します

今まで各家庭に配布されていた「健康カレンダー」が4月から「健康ガイドブック」に変わり、カレンダー形式から一冊の冊子(A4サイズ)となります。

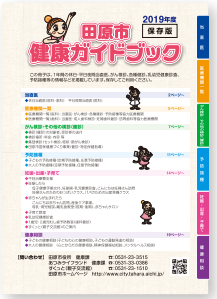

この冊子は平成31年度の健康に関するさまざまな情報(休日・平日夜間当直医、各種がん検診・各種健診・乳幼児健康診査・予防接種などの情報)や各種事業を掲載します。それぞれのご家庭で保存して、ぜひ活用してください。

【配布時期】3月15日(金)から各地区の自治会を通じて、各世帯に配布します

【その他】健康ガイドブックが届かなかった方は、健康課、またはあつみライフランド健康課の窓口でお渡しします

●休日当直医

※当直医は変更になる場合がありますので、医療機関または市役所へご確認の上、受診してください。　市役所●☎22-1111(代表)

月　日	当直医	電話番号
2月3日(日)	ふれあいばし診療所	☎29-2500
	かわさき整形外科クリニック	☎22-7700
	さんくろう歯科クリニック	☎33-1184
2月10日(日)	あつみメディカルクリニック	☎24-2322
	田原歯科クリニック	☎23-1626
2月11日(月・祝)	朽名医院	☎33-0162
	仲谷歯科	☎23-2327
2月17日(日)	河合医院	☎22-6133
	小原歯科	☎25-1139
2月24日(日)	かわせ小児科	☎22-1230
	惣卜歯科医院	☎45-2066
3月3日(日)	昭和医院	☎32-3749
	田原南こころのクリニック	☎27-7100
	あおきファミリー歯科	☎32-2700
3月10日(日)	北山クリニック(農高前)	☎23-3946
	ヒラノ・デンタル・オフィス	☎22-6477
3月17日(日)	菜の花内科クリニック	☎22-7777
	花井歯科医院	☎23-1661

診療時間　医科●9:00～17:00／歯科●9:00～12:00　**夜間や、かかりつけの医師が不在のとき**　渥美病院●☎22-2131

シニアのひろば

高齢者の生きがいづくり
～社会参加で日々の活力を～

「定年退職をしたが、まだまだ働きたい」「日々の暮らしにメリハリが欲しい」などの理由で、退職後も新しい仕事を探している方もいるかと思います。

そこで今回は、高齢者の方々の社会参加による生きがいづくりの充実を目指すシルバー人材センターの会員募集についてお知らせします。

田原市シルバー人材センターでは、市内にお住まいの健康で働く意欲のある、原則60歳以上の方を対象にした入会説明会を次の通り、開催します。

参加を希望される方は、当日参加もできますが、なるべく事前にご連絡ください。

【日時】
2月12日（火）、3月5日（火）、4月9日（火）いずれも午後1時30分～3時30分

【会場】
田原福祉センター

【仕事内容】
- 庭木の剪定
- 草刈り・除草
- 屋内外の清掃
- 農作業
- ごみの分別指導
- 食品スーパーのカート整理
- 家庭内の掃除
- 賞状書き
- 送迎運転
- 公共・民間施設の管理　など

※請負事業と派遣事業に分かれます

【注意点】
- 就業を希望される方は、シルバー人材センターに会員登録が必要です
- 登録される場合は、年会費（2000円）が必要となりますので、ご注意ください

【問合せ先】
▼公益社団法人田原市シルバー人材センター　本所（田原福祉センター内）
☎23-1438
▼公益社団法人田原市シルバー人材センター　支所（渥美福祉センター内）
☎33-1224

高齢者の方々の社会参加は、活力ある地域社会をつくりだすための原動力となります。

また、生涯現役で地域のために貢献することで「生きがい」を実感でき、地域社会へ溶け込むきっかけにもなります。

▲剪定講習会の様子

ぜひシルバー人材センターで一緒に働いてみませんか。

▼高齢福祉課高齢福祉係
☎23-4654

◆高齢者福祉の手引◆
安否確認や配食などの福祉サービス、介護、各市民館などで実施している体操教室の情報などを掲載しています。市HP（ID1005660）で検索すると詳しい内容をご覧いただけます。

渥美半島 大地と海の恵み 35

農政課 ☎23-3517

日本一の田原の花の魅力を発信中！

◆日本を代表する華道家・假屋崎省吾（かりやざきしょうご）さんとのコラボレーション

平成30年12月24日（月・祝）にテレビや雑誌でも活躍中の華道家、假屋崎省吾さんにご協力いただき、横浜市内で行われたトークライブの会場を本市産のポインセチアで装飾しました。トークライブは、スカイビル開業50周年を記念して假屋崎さんがプロデュースしたクリスマスイベントで、赤と緑が美しいポインセチア約70鉢が会場を華やかに彩りました。トークライブでは、生産者の岡田成人さんも参加して、一緒にポインセチアの魅力をPRしていただきました。假屋崎さんからは、「田原市のポインセチアは大きくて立派」と品質を高く評価していただきました。

●トークライブでは、假屋崎さんと一緒にポインセチアをPRしました。

日本一の花の産地である本市では、年間を通じて多種多様な花が栽培されています。この花の魅力を全国の皆さんに知っていただくため、生産者・JA愛知みなみなどと連携し、これからも積極的にPRを行っていきます。

◆バレンタインデーに花を贈りませんか

本市では、「日本一の花の生産地から、日本一、花を贈るまちへ」をスローガンにバレンタインデーに男性から女性へ花を贈る**フラワーバレンタイン**を推奨しています。普段なかなか言葉にできない気持ちも、花と一緒なら伝えやすいかもしれません。

また、フラワーバレンタインを皆さんに知っていただくため、2月2日（土）～14日（木）の間、蔵王山展望台、三河田原駅、道の駅あかばねロコステーションの3カ所にフラワーバレンタインをテーマとしたフォトスポットが登場します。花の産地の魅力あふれるすてきなフォトスポットで家族、恋人、友達など大切な方との思い出を写真に残してみてはいかがでしょうか。

●蔵王山展望台のフォトスポット

今月の花 2月の 渥美半島の花と鉢花

ガーベラ
（花／出荷時期:通年）

花ことば：神秘、希望

陽気で明るい雰囲気で、すっきりとした草姿が特徴の花。県内1位の産出額で、約444万本出荷されています。

花

鉢

マーガレット
（鉢花／出荷時期:12月～3月）

花ことば：真実の愛

かわいらしい花を株いっぱいに咲かせる多年草。恋占いに使われる花で「恋占い」という花言葉もあります。

みんなで取り組む防災・減災

ゆうくんの防災知恵袋 42

▼パッククッキング

こんにちは、ゆうくんです。

寒いときは温かい食べ物が体に染みますよね。今回は、災害時でも簡単に調理でき、温かいものが食べられる「パッククッキング」をご紹介します。

○パッククッキングとは

ポリ袋に食材を入れて、鍋で湯せんする調理法のことです。電気が使えなくなっても、カセットコンロ・鍋・水・ポリ袋があれば、ハンバーグやスープなど、いろいろな料理を簡単に作ることができます。一つの鍋で複数種類の調理が同時にでき、湯せんの水は繰り返し使え、洗い物も少量で済むため、水の節約にもなります。

▲パッククッキングの様子

○パッククッキングの手順

①切った食材と調味料をポリ袋に入れてよく混ぜる

②ポリ袋から空気を抜き、口の近くでしっかりと結ぶ ←重要！

③沸騰したお湯に入れて、火が通るまで加熱する

④お湯から取り出したら完成！

○パッククッキングをする上での注意点

・ポリ袋は耐熱性のあるものを使う（「高密度ポリエチレン」の表示があるものがよい）

・しっかりと火を通すため、食材をたくさん入れ過ぎない

パッククッキングに関する書籍や、HPも増えてきていますので、参考にしながら、いざというときの練習を兼ねて挑戦してみてはいかがでしょうか？

▲パッククッキングで作った料理

▼防災対策課☎23-3548

キャベゾウ・かいくんの

渥美半島きらり☆ゆるさんぽ 28

▼渥美半島☆観光大使の2人が、きらりっ！と光る田原市の観光資源をご紹介

今回は、3月のイベントとお勧めスポットを紹介するカイ☆

★鳥羽VS伊良湖 勝つのはどっち？Vol.5

両地域の観光交流による活性化を目的として始まった交流イベント第5弾。今回も次回開催地を賭けて、牡蠣と大あさりの食べ比べ対決などが繰り広げられます。当日は、ステージイベントや餅投げ、両地域のおいしいものや特産品が楽しめます。かいくん、キャベゾウと一緒にイベントを盛り上げましょう。

▲昨年のイベントの様子

【日時】3月24日(日)午前10時～午後3時30分(荒天中止)　【場所】伊良湖港緑地公園

★蔵王山展望台

日中は360度の大パノラマ、夜は夜景100選にも選ばれた夜景や季節ごとのライトアップを楽しむことができます。空気が澄む冬は南アルプスの山々や、運が良ければ富士山を見ることもできます。2月14日(木)までフラワーバレンタインにちなんで花いっぱいのフォトスポットが登場するので、ぜひお立ち寄りください。今回紹介したスポット以外に、菜の花まつりも現在開催中ですので、併せてお楽しみください。

▲蔵王山展望台

一緒にイベントを盛り上げてカイ☆

◎キャベゾウとかいくんのHPもよろしくカイ☆

ID 1002176

HP www.city.tahara.aichi.jp/kankou/kankou/1002176.html

▼商工観光課

☎23-3522 FAX 22-3817

Welcome to Library

ようこそ図書館へ

中央図書館　☎23-4946　✉tosho@city.tahara.aichi.jp
HP http://www2.city.tahara.aichi.jp/section/library/

図書館休館日
2月▶4日(月)、8日(金)、12日(火)、18日(月)、25日(月)
3月▶4日(月)、8日(金)、11日(月)、18日(月)、25日(月)

Hot News ホットニュース

◎「回想法体験してみませんか」～教えてください昔のこと、聴かせてくださいあなたの思い出～

回想法とは、古い写真や道具などを用いて、昔懐かしい思い出を語り合うもので、介護予防や認知症予防などにも効果があるといわれています。

▶**日時**＝３月３日(日)午後１時30分～３時30分(体験60分、講座60分)※回想法ボランティアに興味のある方には、講座終了後、説明会もあります(１時間程度)
▶**場所**＝田原文化会館　２０１会議室
▶**講師**＝来島(きじま)修志氏(日本福祉大学　健康科学部)
▶**対象・参加料**＝どなたでも　無料
▶**申込**＝電話・ＦＡＸ・メールまたは直接図書館カウンターにて(メールの場合、件名に「回想法体験」と明記)
▶**中央図書館**　☎23-4946

◎渥美図書館講座　「渥美の政治と暮らしを記録した作家、杉浦明平」

杉浦明平氏は『ノリソダ騒動記』や『基地六〇五号』で知られる記録文学作家ですが、青年時代の日記から晩年のエッセイに至るまで、食にこだわったグルメでもありました。

彼の文章に記録された昭和の渥美の政治、暮らし、食を概観してみましょう。

▶**日時**＝３月9日(土)午後１時30分～
▶**場所**＝渥美図書館２階　ティーンズコーナー
▶**講師**＝鳥羽耕史氏(早稲田大学　文化学術院教授)
▶**対象・参加料**＝どなたでも(先着30名)　無料
▶**申込**＝2月16日(土)午前10時15分から、直接または電話にて
▶**渥美図書館**　☎33-1114

展示コーナー

●中央図書館
一　般▶２月９日(土)～3月7日(木)　「平成」
子ども▶２月９日(土)～4月11日(木)　「ずっとともだち」

●赤羽根図書館
一　般▶２月９日(土)～3月7日(木)　「孤独に親しむ、孤独を愉しむ」
子ども▶２月９日(土)～3月7日(木)　「むかしばなし」

●渥美図書館
一　般▶２月９日(土)～3月7日(木)　「にゃん、にゃん、にゃん猫の日」
子ども▶２月９日(土)～3月7日(木)　「かぞく」

おしえて司書さん

さまざまな疑問・質問に司書がお答えするコーナーです。

Q.『金山寺みそ』とは、どういうみそか?名前の由来や作り方も教えてほしい

◎調べるキーワード

「保存食」「食品加工」「みそ」

A. 鎌倉時代に中国の金山寺(きんざんじ)(径山寺)の僧が日本の僧に金山寺みその作り方を教えたといわれています。ごはんのおかずやお茶請けなどにするためのみそです。大豆と麦を混ぜて麹(こうじ)を作り、塩漬けなすやきゅうり、しその実、しょうがなどを混ぜて熟成させて作ります。

◎調べた本

『保存食の絵本 3』　農山漁村文化協会　596/ホ
『聞き書＊ふるさとの家庭料理16』　農山漁村文化協会/編　農山漁村文化協会　383.81/キ
『小池芳子の手づくり食品加工コツのコツ 3』　小池芳子/著　農山漁村文化協会　588/コ

オススメの本

『にっぽんスズメ散歩』
中野さとる/ほか写真　カンゼン
488.99/ニ

身近な鳥だけど、あまり意識して見ることのないスズメですが、よーく見ると愛嬌があってかわいい鳥です。

【お詫び】

平成29年12月号の「ようこそ図書館へ」で、郷土の俳人坪井杜国について調べた本として掲載した松野鶴太郎著『芭蕉と杜国』には問題点があり、本書を紹介したのは不適切でした。心からお詫びいたします。

渥美郷土資料館 企画展

第33回 ひな祭り展

この地域に飾られるひな人形は、時代ごとに姿を変えてきました。明治時代から大正時代にかけては、素朴な土人形から男びな、女びな一対の衣裳飾りの親王飾りひな人形に移り変わります。さらに、大正末頃には、御殿飾りのひな人形が親しまれるようになります。そして、日本が豊かになっていった昭和30年代後半から豪華な段飾りが一般的になっていきました。第33回となる本展では、時代と共に変化していくひな人形の様式から当時の人々の暮らしや風俗に思いをはせることのできる展示となっています。

また、今年も県立福江高等学校手芸食物部生徒制作の押し絵びな、田原凧保存会の初凧も展示します。

段飾り　昭和37(1962)年

土人形
(鯛抱き恵比寿)

押絵ひな
高砂(翁・媼)

2月1日(金)→3月17日(日)

場　所●田原市渥美郷土資料館
開館時間●午前9時～午後5時(入館は午後4時30分まで)
休館日●月曜日(月曜日が休日の場合は、その翌日)
観覧料●無料

県内の博物館・資料館などをめぐる ひなまつりスタンプラリー

景品有(先着順)

【実施期間】2月2日(土)～3月10日(日)
【参加館】渥美郷土資料館、田原市博物館、豊橋市二川宿本陣資料館、商家「駒屋」(豊橋市)、蒲郡市博物館、幸田町郷土資料館など、34館

福江＊つるし飾りロード

観覧無料

期間中、まちなか博物館におひなさまが展示される他、福江地区のまちなかにつるし飾りなどが展示されます。
(制作:福江保育園児、福江・清田小学校児童、福江中学校生徒他)
【展示期間】
2月16日(土)～3月21日(木・祝)

ワークショップ「貝のおひなさまをつくろう」

渥美半島の海で拾ってきた貝を使って、手のひらサイズのかわいいおひなさまを作ります。
【日時】2月16日(土)
第1回●午後1時～／第2回●午後2時～
【会場】渥美郷土資料館　【材料費】300円
【定員】各回10名程度(先着順に受付)

田原市渥美郷土資料館　☎33-1127

参加者募集!!【要予約】

着物を着て おひなさま気分になろう

3月3日(日)
午前9時30分～午後4時
渥美郷土資料館

対象●3歳～小学6年生
参加料●無料　定員●30名
申込み●2月10日(日)までに、田原市博物館(☎22-1720)にお申し込みください。
申し込み多数の場合は抽選。

展示会場内でかわいい着物を着て、おひなさま気分を体験しよう!

田原市博物館 平常展

ひな人形と初凧展

―女の子の節句・男の子の節句―

初凧(源義経)

同時開催
猫かれた女性と子ども
特別展示室

親王飾り
明治22
(1889)年

2月9日(土)→3月24日(日)

場　所●田原市博物館企画展示室1
開館時間●午前9時～午後5時(入館は午後4時30分まで)
休館日●月曜日(月曜日が休日の場合は、その翌日)
観覧料●一般210円(160円)、小中学生以下無料
※(　)は20名以上の団体料金／毎土曜日は高校生も無料
主催●田原市博物館、田原凧保存会

田原まちなか雛祭りめぐり 観覧無料

はなとき通りから田原駅前通り線沿いの田原のまちなかの店舗に、さまざまなお雛様やつるし飾りなどが展示されます。
【展示期間】2月2日(土)～3月3日(日)

田原市博物館　☎22-1720
HP http://www.taharamuseum.gr.jp

※この番組表は有料広告として掲載しています。

ティーズチャンネル 2月 February オススメ番組

地デジ 12ch

2/11(祝)

生中継▶2/11(月・祝) 午後1:40～　再放送▶2/16(土) 午前8:00～、2/17(日) 午後7:00～

生中継 豊橋鬼祭

愛知県豊橋市の安久美神戸神明社で行われる「豊橋鬼祭」。
千年余りの歴史を持つこの祭は、国の重要無形民俗文化財に指定されています。
赤鬼が、境内と町中に撒く白い粉とタンキリ飴には、厄除けの効果があると言われていることから、そのご利益に授かろうと毎年多くの来場者が粉まみれになる奇祭です。祭りのクライマックス「赤鬼と天狗のからかい」を中心に、生中継で祭の模様をお届けします。

2/2(土)～

【男子決勝戦・女子決勝リーグ1試合】
2/2(土)・9(土)▶午前8:00～、2/3(日)・10(日)▶午後7:00～
【男子3位決定戦・女子決勝リーグ1試合(上記とは別試合)】
2/2(土)・3(日)・9(土)・10(日)▶午後4:00～　<113ch>

みんなが主役！ティーズスペシャル

愛知県高等学校新人体育大会 バスケットボール東三河予選会

この番組では1月19日(土)に桜丘高校体育館で行われた高校バスケットボール新人戦東三河予選の男子決勝戦、女子決勝リーグ1試合の模様をお届けします。
なお113chでは、2月2日、3日、9日、10日の午後4時から男子3位決定戦、女子決勝リーグ1試合の模様もお届けします。バスケットボールにかける高校生たちの熱い戦いを応援しましょう!
▶▶第32回東海高等学校バスケットボール新人大会 2月10日(日)生中継

ティーズチャンネルで放送中
デジタル 12ch

たはら市政番組

広報秘書課 ☎22-0138

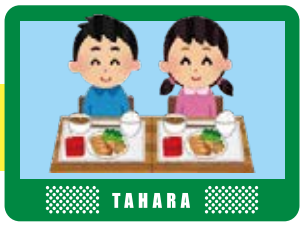

●田原ほっとらいん

放送月	内　容
2月	田原の街なかから人や元気を渥美半島全体に!

毎週土・日曜日　1日5回放送
①7:45 ②12:45 ③15:45 ④18:45 ⑤22:45

●街角ネットたはら

放送日	内　容
～2/14(木)	道の駅あかばねロコステーション「Loco flower market」
	冬のウォーキング
2/14(木)～2/28(木)	招待給食
	ノリすき
2/28(木)～3/14(木)	子ども向け運動教室
	鳥羽 vs 伊良湖 vol.5【告知】

毎日6回放送
①7:20 ②12:20 ③15:20 ④18:20 ⑤22:20 ⑥24:20
※天候などにより、内容を変更する場合があります。

みんなのさくひん

杉原輝美先生

佐久間美季先生

田原赤石こども園
鈴木大陽くん(6歳)

はしるのがはやくなりますように!!

評 折り紙やシールを使い、躍動感ある獅子舞、キラキラした絵馬ができましたね。

田原赤石こども園
竹内海香ちゃん(6歳)

初めての書き初め、緊張したけど、楽しかったよ。

評 染め模様の優しさと、筆の力強さが伝わってきますね。

水彩画

評 キリンの模様を丁寧に描くことができました。迫力あるキリンといる蓮人くんも楽しそうです。

野田小学校2年
伊奈蓮人くん

野田小学校6年
冨田凪紗さん

水彩画

評 同じ色でも濃淡を付けたり、他の色を混ぜて着色したりして、作品に立体感が出ています。

●人口と世帯数(平成31年1月1日現在)

総人口	62,432人		
男性	31,579人		
女性	30,853人		
世帯数	22,418世帯		
出生	41人	死亡	69人
転入	144人	転出	180人
増減	-64人	※増減は12月中です	

●行政面積

191.12km²
(平成27年3月1日現在・国土地理院調べ)

宇連ダム・大島ダム・調整池の貯水率

平成31年1月22日現在［水資源機構調べ］

引っ越しによる水道の開始・中止の手続きを忘れずに。

(%)総貯水量：51,820千㎥

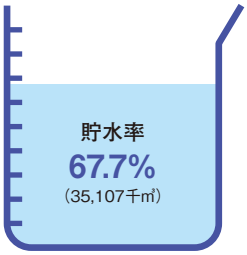

今月の納税・使用料

固定資産税・都市計画税
(第4期分)

後期高齢者医療保険料
(第8期分)

国民健康保険税
(第8期分)

介護保険料
(第6期分)

納期限 2月28日(木)

水道料・下水道使用料金
(12・1月分)

口座引落日 2月25日(月)

今月の「表紙」

▼新成人おめでとうございます。自分の大切な人生、正しい知識で正しい選択をするためにぜひ知って欲しい「不妊治療」のこと。まずは、自分を知ることから始めませんか。(S・Y)

【表紙の写真】お母さんと赤ちゃん

広報たはら No.841 平成31年2月号
●編集・発行／田原市役所企画部広報秘書課
●電話／0531-22-1111(代表)
●Eメール／koho@city.tahara.aichi.jp