

たはらトピックス	2
消防かわら版	6
農業委員会だより	8
財政状況	10
市民のひろば	12
地域の話題・市民活動だより	14
スクールレポート	15
たはらフォトニュース	16
おしらせ	18
連載コーナー	32

寒風にも負けないぞ





たはらトピックス

三河田原駅ロータリー内の乗降場所が変わります

朝夕

の通勤通学時間帯

駅ロータリー内では、一般送迎車とバス・タクシーが混雑し交通障害が発生しています。こうした状況を改善するため、ロータリー内の乗降場所の配置を変更します。工事中は、ご不便をお掛けしますが、ご理解とご協力をお願いします。

変更予定日

12月20日(火)

(都合により21日(水)になる場合があります)

三河田原駅ロータリー内乗降場所(変更前)

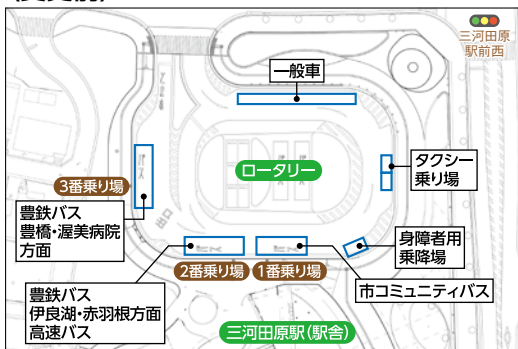

(変更後)

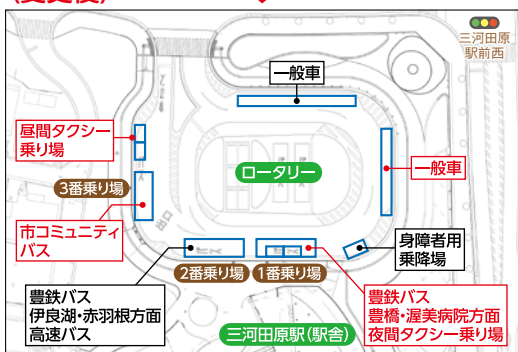

※赤色表示: 今回の変更箇所

※道路表示文字変更・誘導サイン設置はか工事を行います。

◆注意事項

- 運行の妨げとなり大変危険ですので、バス・タクシーの乗降場所には絶対に駐車しないようにしてください。
- ロータリー内は大変混雑する時間帯があります。一般車でお越しの際は、田原駅南公共駐車場が1時間まで無料ですので、ぜひご利用ください。

▼街づくり推進課 ☎ 23335355

魅力ある環境へ 三河田原駅南にホテルを誘致

田原

市では、平成28年4月に

「田原市中心市街地活性化基本計画」を策定し、将来像に「花・緑・歴史的景観など『田原らしさ』を感じられ、歩いて楽しい活気あるまち」を掲げ、中心市街地の活性化に取り組んでいます。

現在、三河田原駅前の未利用地(田原駅南公共駐車場横)において、ホテル事業を行う民間事業者を、公募型プロポーザルにより募集・選定する「三河田原駅南ホテル誘致事業」を進めています。

☎ 1004510

この事業は、田原市中心市街地活性化基本計画に位置付けられている「駅前一体活用プロジェクト事業」として行うもので、ホテル誘致により、

ビジネス来訪者、旅行者の宿泊環境の確保を図るとともに、魅力的な駅周辺の環境を創出するものです。

決定したホテル事業者および内容については、平成29年4月ごろお知らせします。

※公募要項および事業スケジュールなどについては、市HPをご覧ください。

▼街づくり推進課 ☎ 23335355



わたしの地区の **民生委員・児童委員**

民生委員・児童委員は、住民の日常生活上の相談に気軽に応じ、福祉増進のために活動をしています。任期満了に伴う改選が12月1日付で行われ、厚生労働大臣から委嘱(任期は3年間)されました。民生委員・児童委員の活動へのご理解、ご協力をお願いします。(敬称略)

▶ 地域福祉課 ☎23-3512

【民生委員・児童委員】

● 六連

鈴木晃司(長上・久美原・浜田) / 内海達雄(百々・新浜)

● 神戸

荒木直子(川岸・サンコート) / 井上隆雄(漆田一区) / 河合英司(漆田二区・東赤石) / 鈴木朗正(漆田三区) / 河邊和則(神戸市場・希望が丘) / 光島祐子(青津) / 福井賢一(赤松・志田・新美) / 西川雄二(南町・谷ノ口) / 鈴木幸人(東ヶ谷)

● 大草

鈴木伸吾(大草) / 江藤巧(大草団地)

● 田原東部

志手一光(相川・谷熊) / 酒井修・平野光代(やぐま台) / 北川美恵・高橋純子・辻達好(豊島・御殿山)

● 田原南部

中泉正憲・彦坂賢昭(大久保)

● 童浦校区

齋藤琇孝(吉胡) / 佐藤岸男(木綿台・吉胡台) / 鈴木和則・牧野正孝(浦) / 宮迫秀光(西浦) / 柴田智子(波瀬・姫見台) / 藤城美好(白谷) / 小林孝子(片浜・片西) / 遠藤民夫(光崎)

● 田原中部校区

山本洋子(一番東) / 伴恵子(一番西) / 安田美由紀(三番組) / 齊藤てるみ(四番組東) / 近藤喜一郎(四番組西) / 鈴木弘(四番組南) / 柴田夏美(蔵王東ヶ丘) / 佐々木覺(蔵王南ヶ丘) / 石原澄子(萱町一区) / 青山智恵子(萱町二区) / 岩本邦彦(萱町三区) / 白井秀行(本町) / 金子勝芳・松本孝子(新町)

● 衣笠校区

鈴木久子・田中剛(加治) / 鳥居嘉之(衣笠) / 鈴木幾雄(八軒家) / 金田宣江(藤七原) / 樺山妙子(鎌田・東滝頭) / 本多まゆみ(赤石)

● 野田校区

河合澄子(芦・南) / 河合満代(彦田・雲明・保井) / 山田通(東馬草・西馬草) / 小久保京子(野田市場・今方・北海道) / 富田清(山ノ神・仁崎) / 森泰子(ほとと台)

● 高松

水野まつ子(高松新井・谷倉・東脇) / 浅井かず(高松西脇・中村) / 大羽チズエ(高松一色)

● 赤羽根校区

中村美千代(赤羽根東) / 太田和美(赤羽根中)

● 若戸校区

宮本憲(池尻) / 玉越咄夫(若見) / 林昇二(越戸)

● 和地

坂口郷(和地一色) / 河合英雄(和地) / 中村弘吉(土田)

● 堀切

高瀬長男・小久保せつ子・高瀬和子(堀切) / 山口久和(小塩津)

● 伊良湖

小久保克道(伊良湖) / 内藤康宏(日出)

● 亀山

本田雅彦(亀山) / 井本光宏(西山)

● 中山校区

荒木愛子・細田敬治・三竹清一・荒木田洋子(中山) / 川手陽久・伊藤康弘・青山洋子・鬼頭敏代(小中山)

● 福江校区

石本和代(長沢) / 神谷明・近藤秀樹・石井志津子・小久保恭子(福江) / 上村進(新宅) / 小野久仁雄(向山) / 吉田有二・小塚京子・小久保明弘(保美)

● 清田校区

田中昭弘(山田) / 廣田忍(高木) / 齋藤和義(折立) / 山本喜美子・大谷五月(古田)

● 泉校区

鈴木克之助(宇津江) / 加藤嘉明・石川祐子(江比間) / 樺山節生(八王子) / 河合さち代(村松) / 渡辺徳道(馬伏) / 河合恵子(伊川津) / 伊藤祥子(石神) / 藁科ひろみ(夕陽が浜)

【主任児童委員】

大谷弘美 / 鈴木和子 / 中神克江 / 藤目栄子 / 大野幸代 / 山本栄子 / 永富結美

※赤羽根校区(赤羽根西)については欠員となっていますが、委嘱されましたらお知らせします。

パブリックコメント意見募集!

▶ 意見募集期間 = 12月19日(月) ~ 平成29年1月20日(金)

◆ 家庭系ごみ有料化の導入について

㊦1004553

平成30年2月から家庭系ごみ有料化を導入するにあたり、その考え方について意見を募集します。

担当課 ▶ 廃棄物対策課

☎23-3538 FAX 23-1832

✉haikibutsu@city.tahara.aichi.jp

◆ 第10次田原市交通安全推進計画案

㊦1004554

人命尊重の理念に基づき、交通事故のない社会を目指すために策定します。

担当課 ▶ 総務課

☎23-3504 FAX 23-0180

✉kotsubohan@city.tahara.aichi.jp

☑ 意見提出方法

①公表場所へ持参 ②郵便 ③FAX ④Eメールのいずれかで住所、氏名、電話番号を明記の上提出してください。(個々のご意見には直接回答しません。)

☑ 計画案などの公表場所

各担当課、市役所情報広場、赤羽根市民センター、渥美支所地域課、中央図書館、市HP



「赤羽根文化の森」展望台から大山方面(西側)を望む

夜の帳を染める。

夜10時過ぎ。暗闇に包まれていた空が、徐々にオレンジ色に染まっていく。
ぼんやりと明るくなった空は、太平洋岸に打ち寄せる波すら浮かび上がらせる。

照明によって開花時期を遅らせる「電照菊」。
この栽培方法が始まったのは昭和20年代。
近年では、LED照明の導入で、その色はさまざまに。

田原市の秋の風物詩。
今夜も夜空を優しく照らす。



田原市消防出初式

◆消防出初式とは？

消防職員と消防団員による仕事始めの行事で、田原市では毎年1月初旬にはなのき広場で行っています。消防職団員と消防車両が行進する分列行進や、消防職員による特別演技を披露し、その年の防火の誓いを



消しましょう その火その時 その場所で

立てます。

特別演技では、はしごに登った乗り手が伝統の技を披露する「はしご乗り」を行います。

◆なぜ、はしごに乗るの？

出初式ではしごに乗る由来は、江戸時代の町火消までさかのぼります。消防機器が整っていない当時は、火災が起きたときにはしごは必須道具でした。はしごに乗って風向きや火元の確認、建物の配置を把握していたといわれています。しかし、はしごに乗るには技術が必要となります。このため、火事に備えて技と度胸を身につけるため、普段からはしごを使った訓練を行い、出初式の日には披露する風習が生まれました。現代では、はしご車など消防機器が充実しているため、はしごを使う場面は少なくなりましたが、町火消

の伝統を後世に伝える目的で出初式ではしごに乗ってパフォーマンスをしています。

田原市消防出初式では、約6mの青竹に13段の横桟をつけたはしごを使用し、担い方6名、長とび4名が10本のとび口ではしごを支え、登り手はしごの上で華麗なる妙技を披露します。

◎はしご乗りの技

●一本八艘

●鯨

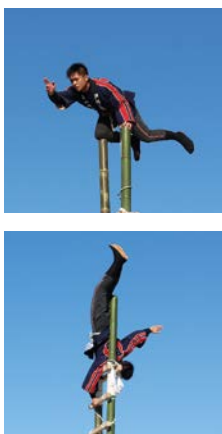

●肝漬し

●谷覗ぎ

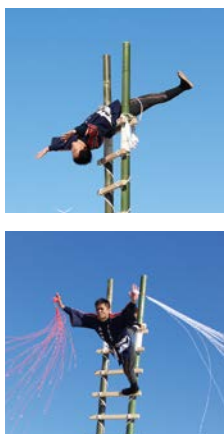

◆平成29年田原市消防出初式

【日時】

平成29年1月7日 午前9時30分

【場所】

はなのき広場(田原町汐見)

防火ポスター展



今年で34回目となる防火ポスター展は、幼少期から消防への親しみと火災予防に対する意識を育み、市内全域に火災予防啓発を行うことを目的として実施しています。

今年も市内の小学校6年生566名から防火ポスターを募集し、厳正な審査の結果、次の皆さんが選ばれました。※敬称略

◆最優秀【田原市防火協会会長賞】



泉小学校 榎原 唯

◆優秀【田原市長賞】今川 望(田原東部小)

【田原市議会議長賞】長

谷川こころ(田原東部小)

【田原市教育委員会教育長賞】小山田光姫(衣笠小)

【田原市消防団長賞】杉浦統

悟(野田小)

【田原市危険物安全協

会長賞」吉村優希（亀山小）【田原市消防長賞】山本菜々子（衣笠小）

最優秀・優秀・入選作品30点は、平成29年2月まで市内の公共施設など6カ所で開催される防火ポスター展で掲示されます。



また、最優秀作品は、田原市防火協会・田原市危険物安全協会の防火ポスターとして、火災予防啓発のため、市内の公共施設や事業所に配布されます。

救急活動協力者へ 感謝状を贈呈

今年7月20日に発生した救急事案において、迅速な119番通報や胸骨圧迫などの適切な応急手当により救命に寄与されたことに対し、市内に住む鈴木一博さん、鈴木房子さん、小林晃さんに感謝状を贈呈しました。



▲田原市消防長から感謝状を贈呈された(写真左から)鈴木房子さんと鈴木一博さん

消太が行く!

こうつうじこ はや たす だ まき
交通事故 早く助け出せ!の巻

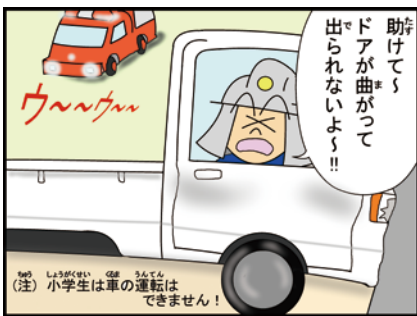
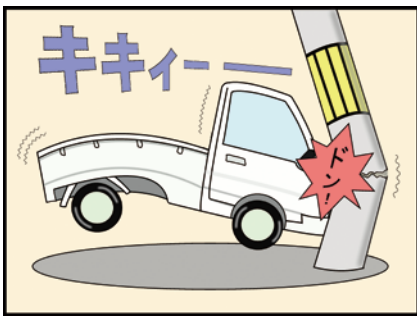

クロスワード

カギに従ってマス目をうめたら、A B C D Eの順に読んでください。

①		⑨	④	⑤A
⑥	D		⑩E	
			③	
⑦	②			
⑧C	B			

「タテのカギ」

- ①七五三のお祝いに配られるあめ
- ②水を流すために地面に細長く掘ったもの
- ③〇〇〇は遅刻の原因の一つです
- ④列車が停車し、人が降り降りする所
- ⑤「繊細」を英語で言うこと

「ヨコのカギ」

- ⑥行く〇〇、来る〇〇
- ⑦虫などの侵入を防ぎ風を通す戸
- ⑧マンションやアパートで上下2階にまたがる住戸のこと
- ⑨カナダの国旗に使用されているのは〇〇〇の葉
- ⑩小さな穴をあける道具

▼賞品Ⅱ正解者の中から抽選で、田原市防火協会から記念品をプレゼント

▼締切りⅡ12月31日(土)※消印有効

▼発表Ⅱ記念品の発送をもって発表とします。

▼応募方法Ⅱはがきに答えと郵便番号・住所・氏名・年齢・職業・電話番号・消防に対するご意見などを明記してください。多数のご応募お待ちしております。

▼あて先Ⅱ田原市消防署
〒441-13492(住所不要)
「消防かわら版」
「秋号の答え ホイスト」
(応募総数33通中、正解33通)



消防署

☎ 23 4075 FAX 23 2440

✉ syoubous@city.tahara.aichi.jp

農業委員会だより

第 47 号

平成 28 年 12 月
田原市農業委員会
☎23-3519/FAX22-3817
ID1001917

「農業委員会等に関する法律」が改正されました。

農地利用の最適化（担い手への農地利用の集積・集約化、耕作放棄地の発生防止・解消、新規参入の促進）のさらなる推進に向けて、平成27年9月に「農業委員会等に関する法律」の一部を改正する法律が公布され、平成28年4月から施行されました。この法律の改正に伴い、変更となる主な内容をお知らせします。

① 農業委員の選出方法が変更になります

選挙制と市町村長の選任制（議会・団体推薦）の併用から、左記のとおり改正されました。

● 市町村議会の同意を要件とし、市町村長の任命制一本とする。

● 過半を認定農業者とする。

● 農業者以外の者で、中立な立場で公正な判断をすることができる者を1人以上入れる。

● 女性・青年も積極的に登用する。

※農業委員は、法律の経過措置により、任期満了（平成29年7月27日）まで在任します。

② 農地利用最適化推進委員を新設します

● 現場活動を積極的に行うため、農業委員とは別に農地利用最適化推進委員を設置します。

● 農地利用最適化推進委員は農業委員と連携し、担当区域で担い手への集積・集約化、耕作放棄地解消等における現場活動を行います。

● 定数は条例で定め、農業委員と同時期に募集します。

● 主な業務は左記のとおりです。

● 人・農地プランなど、地域の農業者などの話し合いを推進

● 農地の出し手・受け手へのアプローチを行い、農地利用の集積・集約化の推進

● 耕作放棄地の発生防止と解消を推進

③ 農業委員会の必須業務に「農地利用の最適化の推進」が加わります

● 農地の権利異動・転用等の許認可、農地利用状況調査など

● 農地利用の最適化（担い手への農地集積・集約化、耕作放棄地の発生防止・解消、新規参入の促進）の推進



農地を相続したときは農業委員会へお届けください

相続などによって農地の権利を取得する場合は、農地法による許可を受ける必要はありませんが、農地のある農業委員会に届出が必要です。権利が確定（相続登記など）した時点で、権利を取得した方が届出書を提出してください。

※詳細は、農業委員会事務局へお問い合わせください。



農業者年金に加入して ゆとりある老後を



農業者の老後生活の安定と福祉の向上を図るとともに、保険料助成を通じて、農業の担い手を確保する目的を併せ持つ、農業者のための年金です。

● 加入の要件

国民年金の第1号被保険者で、年間60日以上農業に従事する60歳未満の方なら誰でも加入できます。配偶者、後継者などの家族従事者も加入できます。脱退も自由です。

● 特徴とメリット

① 少子高齢化時代に強い年金です
自分が積み立てた保険料と、その運用実績により、将来受け取る年金額が決まる積立方式（確定拠出型）の年金です。加入者や受給者の数に影響されない安定した年金制度で、運用利回りの状況などで保険料は引き上げられることはありません。

② 終身年金で80歳までの保証付きです

農業者年金は、65歳から生涯支給されます。仮に加入者や受給者が80歳になる前に亡くなった場合でも、死亡した翌月から80歳までに受け取れるはずであった年金（老齢年金）が死亡一時金としてご遺族に支給されます。

③ 公的年金ならではの税制上の優遇措置があります

支払った保険料は、全額が社会保険料控除の対象になり、所得税・住民税の節税になります。（表1）

④ 保険料の額は、自由に決めることができます

自分が必要とする年金額に合わせて、月額2万円から6万7000円までの間で千円単位で自由に決められます。また、農業経営の状況や老後設計に応じて、いつでも見直すことができます。

⑤ 農業の担い手は手厚い政策支援（保険料の国庫補助）が受けられます

認定農業者など一定の要件を満たす方は、保険料のうち国から助成を受けることができます。

※詳細は、農業委員会事務局へお問い合わせください。

● 保険料支払いによる節税効果の試算（表1）

税率 (所得税+住民税10%)	所得の目安	保険料支払額別の節税額		
		月額2万円 (年額24万円)	月額4万円 (年額48万円)	月額6万7千円 (年額80万4千円)
15%	～195万円未満	36,000円	72,000円	120,600円
20%	～330万円未満	48,000円	96,000円	160,800円
30%	～695万円未満	72,000円	114,000円	241,200円

農地法等の許可申請は 余裕をもって！

農地法等の許可申請の受付は、原則として毎月5日締め切りです。（5日が土曜、日曜、祝日の場合は翌日）申請の際には、記載漏れや誤りがないか、添付書類はそろっているかなどをよく確認してから申請をしてください。申請書、添付書類に不備や不足があると、当月分として受付できなくなります。事前に窓口でご相談の上、余裕を持って申請手続きを行うようお願いします。（締切日以降の申請は、翌月分扱いとなりますので、ご注意ください。）
※詳細は農業委員会事務局までご相談ください。



田原市では、市の家計簿である財政の状況を、上半期と下半期に分けて、年2回公表しています。今回は平成28年9月30日現在の予算執行状況などをお知らせします。なお、表中の金額は表示単位を四捨五入しているため、合計額などが合わない場合があります。▶財政課☎27-8601

歳出

歳出予算額 支出済額

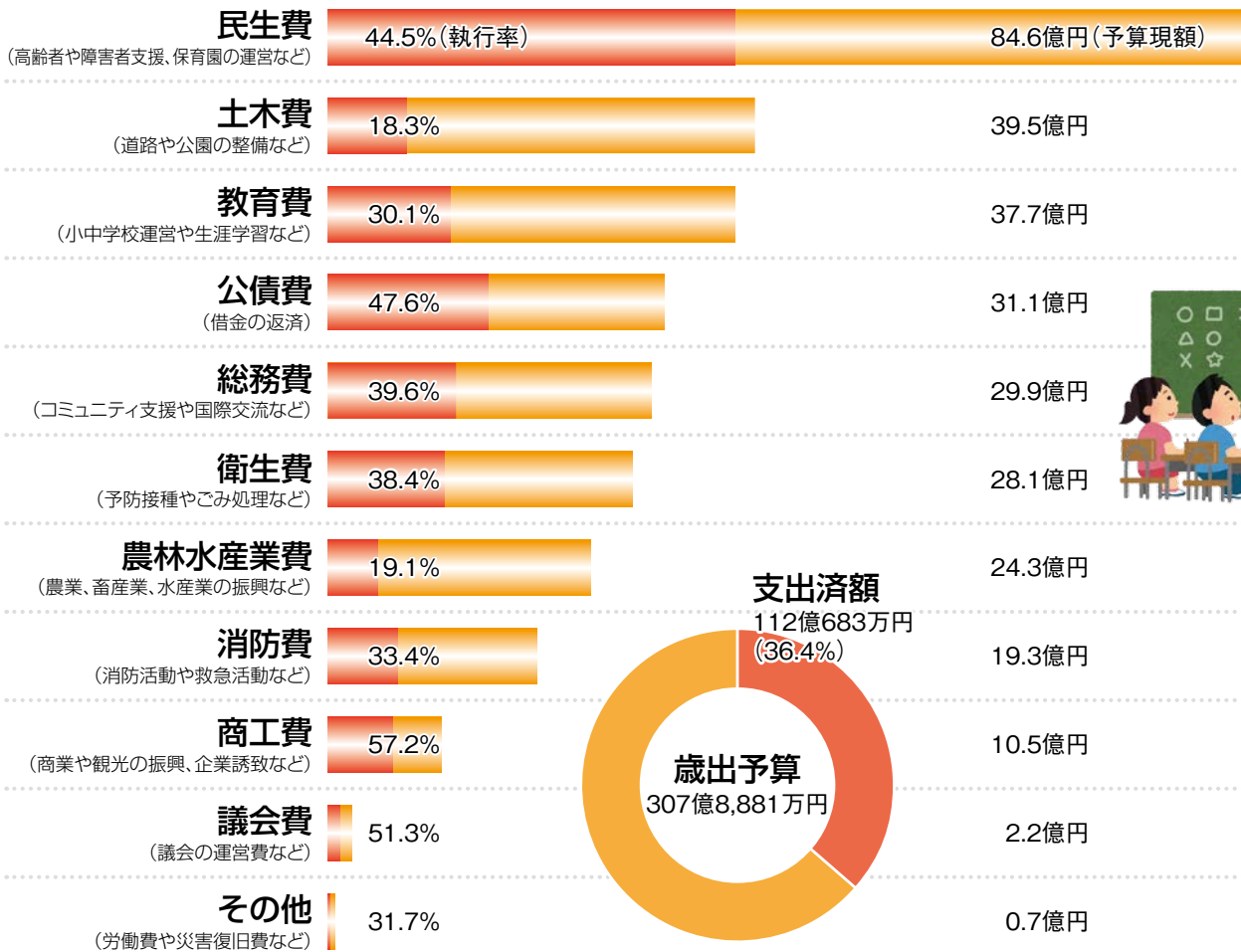

市債(借入金)の残高

総額●304億6,012万円

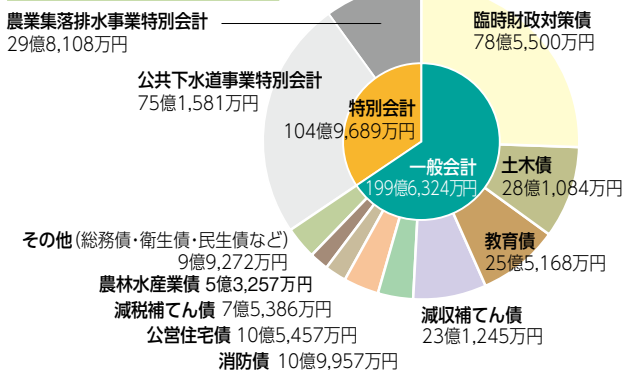

市有財産

財産	内容	面積・金額
土地	公園や学校の敷地など	348万4,825㎡
建物	市役所・学校など	39万7,956㎡
基金	財政調整基金など	173億5,426万円
出資による権利	(公財) 崙山会など	4億4,920万円

市の家計簿を公表します

■一般会計 予算額 307億8,881万円

歳入

■ 歳入予算額 ■ 収入済額

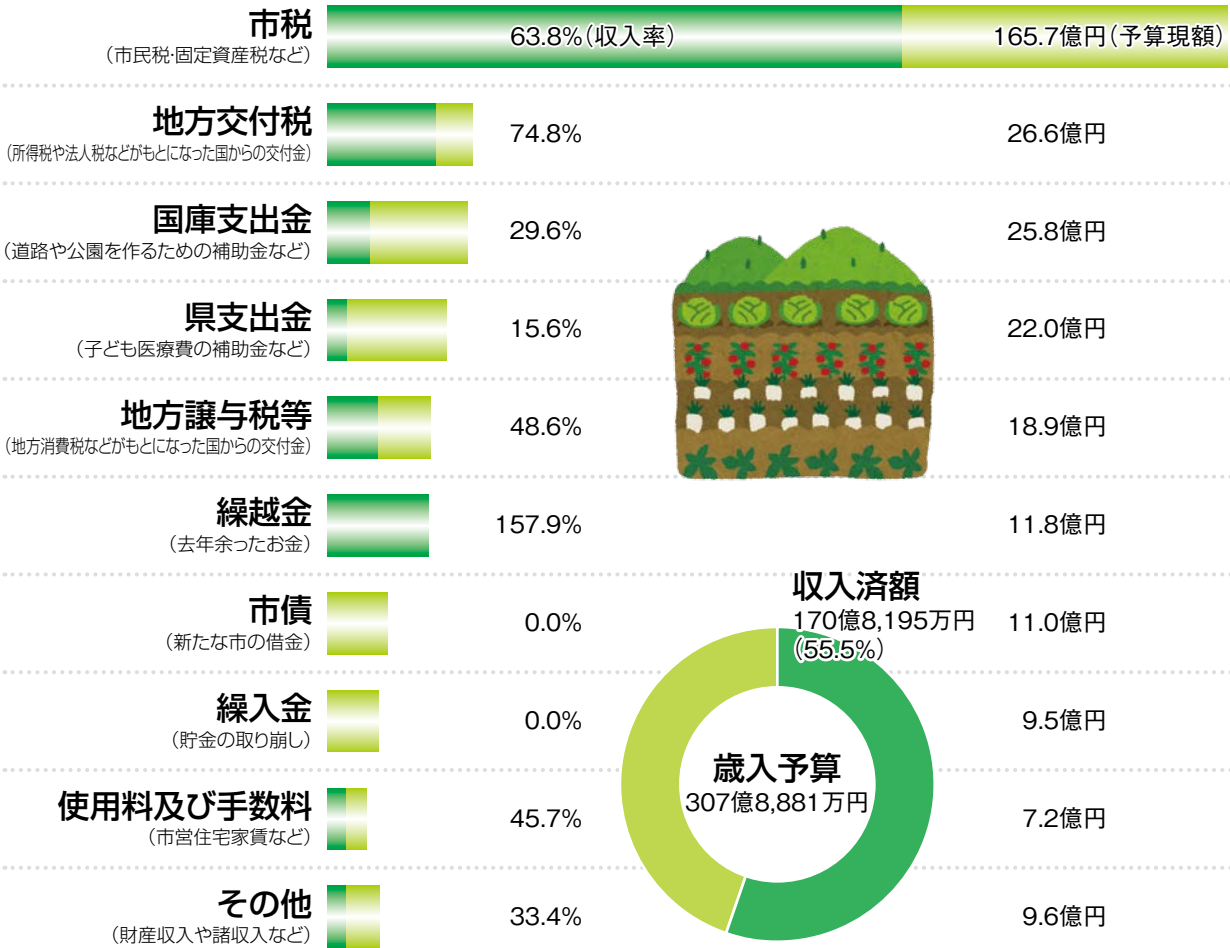

特別会計

会計	予算額	収入済額	収入率	支出済額	執行率
国民健康保険特別会計	91億6,241万円	36億1,739万円	39.5%	40億3,768万円	44.1%
公共下水道事業特別会計	17億5,195万円	2億1,325万円	12.2%	5億4,122万円	30.9%
農業集落排水事業特別会計	8億9,541万円	1億8,435万円	20.6%	2億6,742万円	29.9%
田原福祉専門学校特別会計	1億3,736万円	7,789万円	56.7%	5,887万円	42.9%
介護保険特別会計	48億294万円	26億4,834万円	55.1%	17億7,709万円	37.0%
後期高齢者医療特別会計	7億4,104万円	2億18万円	27.0%	1億2,266万円	16.6%
計	174億9,111万円	69億4,140万円	39.7%	68億493万円	38.9%

水道事業会計

予算区分	収入予算額	収入率	支出予算額	執行率
収益的収支	14億6,649万円	41.0%	14億2,854万円	25.0%
資本的収支	8,505万円	0.0%	6億314万円	2.2%



CITIZEN'S PLAZA

市民のひろば

市民の皆さんからの投稿作品をご紹介します！

広報サポーターだより



広報サポーター
近藤洋介

サーフィン後、空いた手でごみを拾う

毎月第1日曜日には田原市サーフィン協会主催の合同ビーチクリーンがあり、東海3県から来るサーファーは、開催時間になると全員海から上がり海岸清掃を行っています。また、海岸近くの住民の皆さんをはじめ、海岸清掃のボランティア活動をしている団体も多くあり、皆さんのおかげで、田原市のきれいな砂浜の景観は守られています。

私もサーフィンした後は、サーフボード片手に、空いている片手で一つのごみを必ず拾うようにしています。

しかし、同じ場所でも、翌日また海に行くと、前日よりもごみが増えていることもあります。こうしたごみは、川から海に流れ着いた漂着ゴミで、ポリ袋や食品トレー、空き缶、ペットボトル、タバコの吸い殻など、私たちの生活から出てきたものです。なにげなく、ポイ捨てしたものが最終的に海岸へ流れ着きます。

私たちにできることは、こういったことを認識し、「ごみをきちんと決められたところへ出す」ことです。そして、できるだけごみをださない暮らしをすることが大事なのではないでしょうか。

次の世代にも、この田原市の素晴らしい砂浜を残していくため、皆さんご協力をお願いします。



▲毎月第1日曜日に開催される合同ビーチクリーンの様子

みんな注目!

みんなで草刈り、みんなで環境づくり

「自分たちの校区は自分たちで良い環境づくりをしよう!」を合言葉に、コミュニティ協議会の環境産業部会を中心とし、各地区総代の協力により年数回、農道や幹線道路の除草作業を行っています。

今年度、コミュニティ施設整備事業としてトラクター装着型草刈り機を購入しました。作業効率も上がり、さらに広範囲で除草を行うことができるようになりました。校区全体を良い環境に保つことができるのでは、と思います。

これからも、みんなで環境美化に取り組み、一人一人の意識を高め、野田校区がきれいなまち・住みやすいまちになっていくことを期待しています。



▲除草作業の様子

[投稿者]

野田校区
コミュニティ
協議会

☎25-0004

ごきげんスマイル♪



4カ月
田原町

あおと
懸山 葵翔くん



8カ月
六連町

おうき
高崎 央稀くん



7カ月
吉胡台

ひかり
丹羽 陽花梨ちゃん



1歳
赤羽根町

りた
齊藤 俐太くん



9カ月
東赤石

まな
田村 真愛ちゃん



2歳
向山町

おうき
植田 旺輝くん

投稿作品大募集!

あなたのご自慢の作品をお寄せください。広報たはらに関するご意見やご感想もお待ちしております。

ID 1003251

●みんな注目!

長年続けているボランティア・市内のお気に入りの風景など

[内容] 写真と100文字程度の紹介文 ※営利活動は不可

●ごきげんスマイル

3歳以下のお子さんの笑顔の写真

[内容] 写真とお子さんの氏名(ふりがな)・誕生日

●プラス(ワン)ファミリー

あなたの可愛いペット写真

[内容] 写真と名前・種別・年齢

図書カード ①投稿作品が採用された方、全員に
プレゼント! ②投稿・意見をお寄せいただいた方の中から抽選で

応募方法

テーマ・内容と住所・氏名・年齢・電話番号を記入のうえ、Eメールまたは郵送にて。応募者多数の場合は、抽選で掲載します。

※写真はデータの場合、JPEG形式で500KB～1.5MB。プリントの場合は後日返却します。

応募先

広報秘書課 ☎22-0138

郵便 → 〒441-3492 住所不要

Eメール → ☒koho@city.tahara.aichi.jp



若戸校区は、田原市の中南部、赤羽根漁港の西側に位置し温暖で施設園芸が盛んな農村地域です。

若戸校区では、「人と自然と産業が共生する豊かで活力あるまち」を将来像として、さまざまな活動を行っています。その中から活動の一部と地域の情報を紹介します。

◆地引き網

昭和60年当時、地引き網を知らない子どもたちのために、池尻の網元さんと小学校が一緒に、学校行事として始められました。



●地引き網の様子

平成15年の小学校区制の導入を機に、若戸校区としての支援も始まり、今年度からはコミュニティ協議会の行事として、去る7月30日に開催しました。当日は、さまざまな種類の魚が取れ、地元住民が講師となった現

地での「魚の学習会」は、子どもたちに変喜ばれました。

◆越戸区「白山比咩神社山車」再現

天保13年に奉納された御鏡と共に古い山車が保存されていたため、専門家と文化財課の学芸員に見てもらったところ、明治後半か大正初期の作であると推測されました。山車の形は、田原の山車のような名古屋型ではなく、豊橋の二川系に近い型とのことでした。

近年に復元したのは昭和52年で、それ以降は社務所内に大切に保存されてきました。不足する材料に苦労しながらも、越戸の区長・会計はじめ瀬古長など地元役員の協力を得て再現し、地域の方々にお披露目することができました。



●再現された山車

市民活動チャレンジ支援補助金
応募受付中
フレッシュな若者の皆さんにオススメ！

「市民活動チャレンジ支援補助金」は、若者の市民活動グループを応援する制度です。地元の仲間、職場の同僚と一緒に市民活動にチャレンジし、楽しみながらまちづくりに取り組んでみませんか？皆さんの斬新なアイデアがまちを元気にします！



【募集期間】平成29年1月31日(火)まで
随時募集

【対象事業】まちの活性化に向けて行われ、公共性が期待される事業で、平成29年2月末までに完了する事業 ※例えば：伝統文化(祭りの会など)を復活させる活動、お見合いパーティーを開催する活動、子育て中のパパとママでサロン会を開催する活動など

【対象団体】おおむね18歳から40歳までの市民5人以上の団体
【補助金額】事業費の2分の1(1事業につき上限10万円)

【応募方法】企画課で配布する提案用紙に必要事項を記入の上、直接または郵送で提出。提案用紙は市HPからもダウンロード可(1001057)

- 申請の流れ
1. 事前相談
 2. 申請書類の提出(事業開始予定日の2週間前まで)
 3. 書類審査(企画課と事業に関係する部署とで審査を行います。)
 4. 交付決定、事業開始
 5. 実績報告(事業完了後20日以内)
 6. 事業報告会にて活動報告(2、3月頃)
 7. 補助金の請求

▼企画課

☎ 23 507 23-0669

✉ kyoudou@city.tahara.aichi.jp

田原市民活動支援センター

1001061

shiminkatsudo@city.tahara.aichi.jp



スクールリポート

▶ 学校教育課
☎23-3679

学校生活の
一コマを
紹介



「親子学級(地引き網)」 地域で育つ子ども

六連小学校



● 船を出す網元の方たち



● 親子で網を引く様子

六連小学校は、5月に浜田海岸で親子学級で地引き網を開催しました。当日は、少し波が荒く、網元さんも船を出すか迷っていましたが、子どもたちが楽しみにしている地引き網ということで、頑張って船を出してくれました。船が出たのを見送った後は、親子で海岸清掃を行いました。海岸を使う人のマナーが良いためか、ごみが少なかったです。

清掃後は、網引きです。地区別に左右に分かれ、力を合わせて網を引きました。鱗が銀色にぴちぴちと光り、用意していた桶に入りきれないほどの大漁でした。その後、網元さんから魚の紹介がありました。ヒラメ、スズキ、カマス、アジなど立派な魚がたくさんいて、紹介されるたびに、子どもたちから「おお」「すごい」と歓声が上がりました。そして、PTAの方たちが作ってくれた豚汁とデザートに参加者全員でいただき、取れた魚をみんなで分けて解散となりました。

家庭と学校、地域の人たちみんなが触れ合える地引き網。来年も天候に恵まれ、行うことができるとうれしいです。



「キャベツの栽培」 豊作をめざして

亀山小学校

亀山小学校区は、全国でも有名なキャベツ産地です。子どもたちの中にも、キャベツの栽培に関わっている家庭の子がたくさんいます。学校でも、PTAの協力を得て、栽培を行っています。9月に苗を植え、2月の上旬に収穫をします。収穫までに子どもたちは、草とりを中心に世話をします。収穫したキャベツは、PTAの方が市場へ持って行ってくれます。昨年度は、収穫時にちょうどキャベツの値が下がったこともあり、収益金は例年に比べると、少し残念な結果になったようです。

キャベツは、学校の近くにある農園「汗の広場」に植えます。今年の秋は雨が多く、畝づくりや苗植えが予定通りに進まず苦労しましたが、PTAの方たちが雨間をぬって手際よく畝を作ってくれました。

さて、いよいよ苗植えです。PTAの方たちが手渡してくれた苗を子どもたちは慎重に扱います。少しでも立派なキャベツができるよう、優しく心を込めて苗を土に植えていきます。一生懸命植えたキャベツは、きっとおいしいに違いありません。来年の2月には大豊作になることを期待して、先日の苗植えを無事終えることができました。



● 大切に大切に(苗植え)



● やったあ!大豊作!(昨年度)



▲非常食(アルファ化米)を参加者に配布する自主防災会の皆さん【写真は草地区】

11/13 [日] 自助と共助で高める地域の防災力

自主防災会一斉防災訓練が市内各地域で開催され、約1万3000名が参加しました。

この訓練は、自主防災会が主体となり、地域の状況に応じた訓練を選定し毎年実施しています。参加した皆さんも、災害時に必要な行動や日ごろの備えなどを再確認する良い機会となりました。

11/2 [水] 「火の用心」を願い
 元気よくパレード

秋季全国火災予防運動の一環として、市内の保育園・こども園が防火パレードを行いました。園児たちはそろいの法被を羽織り、拍子木を打ち鳴らしながら音楽に合わせて火の用心を呼びかけました。その場に居合わせた地域の皆さんは、元気な声で呼びかける園児たちの姿を温かなまなざしで見守っていました。



▲「火の用心」を呼びかける園児たち【写真は稲場保育園】



◆第7回全国少年少女チャレンジ
 創造コンテスト全国大会
 (東京都目黒区[11/26])

◎ I Y K 岬

【写真左から】

鈴木一生くん、中村優太くん、長尾憲伸くん、(いずれも伊良湖岬小6年)



◆第47回ジュニアオリンピック
 陸上競技大会
 (神奈川県横浜市[10/28~30])

◎ 東部中陸上競技部

【写真左】吉居駿恭くん(1年男子
 1500m)

【同右】吉居大和くん(3年男子
 3000m)

全国大会などに出場した皆さんをご紹介します。今後のさらなる活躍に期待します！

頑張れ！ 田原っこ



▲元気よく選手宣誓を行う二見野球スポーツ少年団(伊勢市)の二木貴太主将
【大会結果】Aブロック優勝:二見野球スポーツ少年団(伊勢市)、Bブロック優勝:今一色
野球スポーツ少年団(伊勢市)

11/5 [土] 念願の懸け橋実現へ 野球で深める交流

11月5日(土)・6日(日)に、**田原市長杯少年野球交流大会**が渥美運動公園などで開催されました。伊勢湾口道路の早期実現を目指し、平成9年から行われているこの大会。今年
は田原市から11チーム、伊勢・志摩地域から7
チームが参加し、熱戦が繰り広げられました。

11/3 [木・祝] 自慢の大輪 彩り鮮やかに

渥美半島菊花大会が10月25日(火)から11月6日(日)の期間にサンテパークたはらで開催されました。地域の特産である「菊」を広くPRし、観光振興につなげるために毎年開催されています。主な入賞者は次のとおり。(敬称略)

【内閣総理大臣賞】渡会君子(小塩津町) 【**農林水産大臣賞**] 河合伸二(和地町) 【**愛知県知事賞**] 大羽タエ子(高松町)、大羽義市(高松町)、荒木和子(和地町)



▲個人の愛好家のほか、保育園や小学校からも出品され、会場内は華やかな雰囲気となりました

～渥美半島を元気に!～

山下市長の 元気通信



頼もしい「地域と市民のチカラ」

本市では、平成20年3月に「市民協働まちづくり条例」を制定し、地域コミュニティ、ボランティア団体、NPOなど多くの皆さんがさまざまな形で本市のまちづくりに取り組まれています。

10月初旬、私はある海岸清掃のボランティアに参加しました。この取り組みには、企業の従業員や一般の市民の皆さんなど、2日間で延べ1900名が参加されたとのこと。美しくなった海岸を見て、「まちづくりは人づくり」であることを

実感しました。

「このまちをよくしたい」という思いが人と人を結びつけ、共感の輪が広がり、大きな力を発揮します。

頼もしい「地域と市民のチカラ」に恵まれた渥美半島。今回、このすばらしい財産とともに、次の世代へ引き継げるまちづくりへの決意を新たにしました。



おしらせ

表彰

平成28年秋の褒章

永年にわたる功績を称えられ、次の方々が褒章の栄に浴されました。

(敬称略)

黄綬褒章

磯田義人(磯田園製茶株式会社) 会長／業務精励／田原町)

原園義秀(元田原鉱産株式会社) 社長／業務精励／吉胡町)

公平委員会委員
総務大臣表彰

永年にわたり公平委員会委員として尽力された元田原市公平委員会委員・河合完治さん(野田町)が、10月28日(金)、総務大臣から表彰されました。



▼総務課
☎233506 FAX230180

平成28年度社会教育功労者

永年にわたる社会教育に功のあった田原市社会教育審議会委員・神谷道宣さん(高松町)が、11月10日(木)、文部科学大臣から表彰されました。

生涯学習課

☎233635 FAX223811

平成28年度愛知県多文化共生推進功労者

永年にわたり多文化共生社会づくりの推進に尽力された、あかばねひらがなの会(代表・中村都祁子氏)が、11月5日(土)、愛知県多文化共生推進功労者表彰を受賞されました。

広報秘書課

☎220138 FAX231691

募集

田原市職員
臨床心理士

①1004573

募集人員・1名 対象・昭和42年4月2日以降に生まれ、

普通自動車免許をお持ちの方
※その他、資格・勤務経験などの要件あり 採用期間・平成29年4月1日～ 申込締切・12月22日(木)
※詳細は市HPをご覧ください

▼人事課

☎237404 FAX230180

出土品整理・発掘調査作業員

①1004545

募集人員・2名 採用期間・平成29年1月4日～2月28日

勤務場所・赤羽根文化財収蔵庫ほか 賃金・時給870円(現場・950円) 申込締切・12月14日(水)
※詳細は市HPをご覧ください

▼文化財課

☎278604 FAX223811

税務課臨時職員
(事務補助)

①1004558

採用期間／募集人員・【平成29年1月4日～3月31日】1名【平成29年2月1日～3月31日】1名 対象・パソコン(ワード・エクセルなど)を

扱える方 勤務場所・田原市役所 賃金・時給870円 申込締切・12月19日(月)
※詳細は市HPをご覧ください

▼税務課

☎233509 FAX230180

保険年金課臨時職員
(事務補助)

①1004493

募集人員・1名 対象・窓口などの対応ができ、パソコン(ワード・エクセルなど)を扱える方 採用期間・12月21日～平成29年2月28日 勤務場所・田原市役所 賃金・時給870円 申込締切・12月15日(木)
※詳細は市HPをご覧ください

▼保険年金課

☎232149 FAX230180

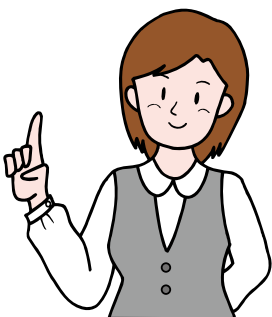

多彩な20棟のモデルハウスを見学できる総合住宅展示場



チュウキョ〜くんの家づくり勉強会

【参加無料】会場/センターハウス

家づくりの基本がわかる、大人気の勉強会!

家づくり1年生勉強会

失敗しない、理想的な二世帯住宅とは!?

二世帯住宅勉強会

家づくり勉強会

- ▶住宅ローン勉強会
- ▶相続・贈与勉強会
- ▶マイホーム資金計画勉強会

時間/11:00~16:00 ※開催日はお問い合わせください



毎週日曜日は無料託児サービス実施中!

毎週火・水曜日以外の毎日10:00~16:00開催中!

●参加者全員に「家づくりスタートキット」をプレゼント!



中京テレビハウジング豊橋南

☎(0532)48-5811(代) 豊橋市神野新田町字中島10番地 中京テレビハウジング 検索

イベント

サンタが街にやってくる

日時：12月10日（土）午後3時～5時 場所：駅前広場・セントファール周辺（雨天時はセントファールセンターコート、荒天時は中止） 内容：まちなかでのクイズラリーや、駅前の「幸せの木」へ願い事を書いた四つ葉プレートを飾り付ける。

※詳細は新聞折込またはHP (<http://www.tahara-tmo.com/>) をご覧ください。

▼(株)あつまるタウン田原
☎24 2345 FAX24 2346

新春風揚げ

日時：平成29年1月2日（月・振）午前10時～ 場所：道の駅田原めぐくん
はうす 内容：風揚げ、小風プレゼント、餅つきほか（天候により中止の場合あり）



▼渥美半島観光ビューロー
☎23 3516 FAX22 2026

サンテ新春フェア

日時：平成29年1月3日（火）午前10時～ 場所：サンテパルクたはら

内容：甘酒の無料サービス、餅つき大会、キャベリ



お正月遊びコーナーなど
▼サンテパルクたはら
☎25 1234 FAX25 1235

大会・講座

田原市ディスコドッヂ大会

㊦1004555

日時：平成29年1月29日（日）午後1時～ 場所：渥美運動公園 屋内競技場 チーム編成：【ジュニアの部（小学生）】1チーム12名【一般の部（中学生以上）】1チーム9名 参加料：無料 申込：平成29年1月13日（金）までに、①スポーツ課②田原文化会館③赤羽根文化会館④渥美運動公園⑤各市民館にある申込用紙に必要事項を記入の上、①～④に直

接提出 その他：たはら健康マイレージ対象

▼スポーツ課

☎23 3531 FAX22 3811

第1回田原市芦ヶ池ぐるっとマラソン大会

㊦1004569

日時：平成29年1月29日（日）午前8時～ 場所：サンテパルクたはら周辺 参加料：【高校生以上】500円【中学生以下】300円 申込：12月17日（土）～平成29年1月7日（土）の期間に、田原文化

会館、渥美運動公園にある申込用紙に必要事項を記入の上、用紙配布先に提出／高校生以下は保護者の承諾が必要／HP (<http://toyohashi.mypf.net/shop/0000349177/>) から申し込み可 主催：田原市陸上協会 ▼田原市体育協会事務局（田原文化会館内）

☎22 6063 FAX22 6455

タブレット・パソコン教室

㊦1004516

対象：市内在住・在勤の18歳以上の方 日時：表のとおり

コース	日時（平成29年）	テキスト代
はじめてのiPad体験講座	1/18水 13:30～15:30	100円
iPadアプリ基本講座	1/20金 13:30～15:30	200円
初心者のためのエクセル2013(有料)	1/18水・20金・25水 27金10:15～12:15	1,290円

パソコン：OS=windows10、使用ソフト：エクセル2013
タブレット：iPad Air

☎22 7200 FAX23 2808

▼田原市情報センター

場所：田原市情報センターメディア研修室（田原文化会館2階）
内容：初心者向け 定員：各5名（先着順）
受講料：無料（エクセルコースは1000円）／テキスト代は表の金額を実費負担 持
ち物：筆記用具 申込：直接・電話にて その他：受講中に申込中のコースを含め、同時に3コースまで申し込み可



「相続税の申告・相談・対策」
ご家族の財産を守ります

税理士法人松井会計事務所

田原市田原町南晩田21-3
TEL 22-5351
FAX 23-1622
Email m-kk@matsuikaikei.com

菅生法律事務所
SUGO LAW OFFICE

〒440-0851 豊橋市前田南町1丁目15-25
0532-87-4681
愛知県弁護士会所属 弁護士 菅生剛弘

すごう法律事務所 検索

講座
渡辺華山を知るために

日時：12月11日(日)午前8時45分～9時30分 **場所**：華山会館 **内容**：渡辺華山を救え19 椿椿山の日記から **講師**：田原市博物館副館長 鈴木利昌 **受講料**：無料 **申込**：当日、受付にて

▼田原市博物館
☎ 22-1720 FAX 22-2028

防災ボランティアコーディネーターフォローアップ講座

☎ 1004572

対象：県・市が実施した防災ボランティアコーディネーター養成講座修了者 **日時**：平成29年2月4日(土) 午前9時～午後4時30分 **場所**：

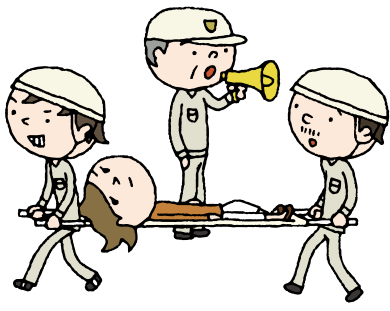

田原福祉センター 大会議室

内容：災害時に被災者とボランティアの調整役となるコーディネーターとしての実践的な役割を学び、技能の向上を図る **受講料**：無料 **申込**：12月26日(月) までに直接・電話・FAXにて (FAXの場合は、住所・氏名・電話番号を明記) **その他**：講座終了後に修了証書を授与

▼田原市社会福祉協議会
☎ 23-0610 FAX 23-3970

生涯学習地域連携講座

☎ 1004506

対象：子ども・若者の支援に携わっている方、関心のある方 **日時**：平成29年1月23日(月) 午後1時30分～3時30分 **場所**：田原福祉センター 大会議室 **内容**：子どもの育ちのための切れ目のない支援～子どもたちの現状が私たちに投げかけている意味を捉えて～ **講師**：野尻紀恵氏(日本福祉大学准教授) **定員**：60名(先着順) **受講料**：無料 **申込**：平成29年1月18日(水) までに電話にて

☎ 23-3635 FAX 22-3811

親子で参加!
東三河就活準備ツアー

対象：東三河地域で就職を考えている大学、短大、専門学校生とその保護者(都合が悪い場合はどちらかのみの参加可) **日時**：平成29年2月8日(水) 午前8時30分～午後5時30分 **内容**：【午前】「就活準備セミナー」世代間の就活事情の違いや家庭での就活サポートのあり方などについて学ぶ。【午後】「企業訪問バスツアー」東三河地域の企業2社を訪問(蒲郡信用金庫本店「蒲郡市」・天狗岳詰(株)三河工場「豊川市」) **定員**：10組20名(先着順)

参加料：無料(昼食付き)

参加料：無料(昼食付き)
申込：電話・HP (http://www.tsc.co.jp/jinzai/jinzai_14/)フォームにて **申込先**：(株)サイエンス・クリエイティブ(0532)44-1111
▼愛知県東三河総局企画調整部 産業労働課
☎ (0532)54-2582



平成28年度第5回ウィット講座(田原市市民提案型委託事業)

☎ 1004550

日時：12月25日(日) 午後2時～4時 **場所**：田原市福祉センター 大会議室 **内容**：映画「厨房男子」上映&監督高野史枝氏のトーク **定員**：60名(先着順) **参加料**：無料 **申込**：FAXにて(氏名・電話番号を明記)

▼女性会議ウィットWIT(森下) FAX 32-3963

放送大学
(平成29年4月入学)

内容：テレビなどの放送やインターネットを通して学ぶ通信制大学/幅広い分野を学ぶ **出願期間**：【第1回】平成29

年2月28日(火)まで【第2回】平成29年3月20日(月)祝)まで **資料請求**：電話またはHP (<http://www.ouj.ac.jp/>)で受付
▼放送大学愛知学習センター
☎ (052)831-1771

生活

青少年の非行・被害防止に取り組む冬の運動
12月20日(月)～
平成29年1月10日(火)

非行の芽 はやめにつもつ
みな我が子

イベントの多い年末年始を迎えるにあたり、開放感から青少年が有害な環境に接する機会が多くなることが予想されます。

青少年の非行・被害を防止するため、地域、家庭、学校が一体となり、青少年の健全な育成に取り組みましょう。

実施事項：パトロール、啓発活動、インターネット適切利用の推進ほか

▼生涯学習課
☎ 23-3635 FAX 22-3811

「特定健診」後期高齢者健診は12月末まで

⑩1004537

年に1度は健診を受けて自分の体をチェックしよう

期間：12月31日までの診療時間内
場所：市内指定医療機関
費用：無料
持ち物：受診券（5月末に発送済み）、保険証
その他：受診券を紛失された場合は、再発行しますので、お問い合わせください。
※12月15日（木）まで

▼保険年金課

☎232149（特定健診）

☎233514（後期高齢者健診）

高額医療・高額介護合算制度 ⑩1003584

この制度では、次の対象の方の申請によって支給されます。

▼対象

次の要件をいずれも満たす方

①世帯内の同一の医療保険（国民健康保険や後期高齢者医療、社会保険など）の加入者で、1年間（毎年8

70歳～74歳（後期含む）		70歳未満	
所得区分	限度額	所得区分	限度額
現役並み所得者（上位所得者）	67万円	旧ただし書き所得 901万円超	212万円
		旧ただし書き所得 600万円超 901万円以下	141万円
一般	56万円	旧ただし書き所得 210万円超 600万円以下	67万円
		旧ただし書き所得 210万円以下	60万円
低所得者Ⅱ	31万円	住民税非課税	34万円
低所得者Ⅰ	19万円		

月1日～7月31日）に医療保険と介護保険の両方に自己負担を支払っている方
②①の自己負担金額（高額療養費、高額介護サービス費を差し引いた額）の合計が表の負担区分ごとの自己負担限度額を超えている方

▼国民健康保険制度へ加入の方
支給対象となる方には、毎年2月ごろ、市役所から「お知らせ」が届きますので、申請してください。

▼後期高齢者医療制度へ加入の方

支給対象となる方には、毎年12月ごろ愛知県後期高齢者医療広域連合から、申請についての「お知らせ」が届きますので、申請してください。

▼保険年金課

☎232149（国保）

☎233514（後期）



「ご存じですか? 検察審査会」

交通事故、詐欺、おどしなどの犯罪の被害に遭い、警察や検察庁に訴えたが、検察官がその事件を起訴してくれな

いといった不満をお持ちの方は、検察審査会にご相談ください。

検察審査会は、選挙権を有する国民の中から「くじ」で選ばれた11人の検察審査員によって構成されています。

皆さんの代表として、加害者を起訴しなかったことの当否について審査します。

相談や申立ての費用は無料で、秘密は固く守られます。

▼豊橋検察審査会事務局（名古屋地方裁判所豊橋支部内）
☎(0532)523283



田原警察署だより

▶田原警察署 ☎23-0110

●トヨタ陸上長距離部が交通安全を呼びかけ

田原警察署では、秋の全国交通安全運動の一環として、トヨタ陸上長距離部監督・佐藤敏信さんを一日警察署長に委嘱し、道の駅「田原めつくんはうす」において交通安全キャンペーンを行いました。

飲酒運転根絶と、夜間ハイビームを推奨するチラシを配布し、また高齢者の方には反射材の着用を促しました。

●飲酒運転を根絶しよう

飲酒運転は、重大事故に直結する悪質・危険な犯罪です。飲酒運転は飲む人も、飲ませた人も犯罪となることを認識しましょう。

DATA 10月 TAHARA

▶田原市のデータ

交通事故発生件数

- 人身12件(188件)
- 負傷15人(254人)
- 死亡0人(1人)
- 物損124件(1,229件)

窃盗犯罪発生件数

- 侵入盗3件(27件)
- 乗物盗2件(25件)
- 非侵入盗13件(104件)

火災・救急件数

- 火災2件(16件)
- 救急143件(1,847件)

※()内の数字は平成28年の累計

年末のごみ処理は お早めに

☎1000838

年末のごみ処理施設は、大
変混雑し、入場するまで30分
以上かかることもあります。

ごみは、できるだけ収集日
に地区のごみステーションに出
してください。

やむを得ずごみ処理施設へ
ごみを持ち込む場合は、混雑
解消のため、事前に分別をお
願いします。

※粗大ごみはごみステーション
には出せません。分別が分か
らない場合は、お問い合わせ
ください。

◆持ち込めるごみの種類

【各資源化・環境センター】

もやせないごみ・空缶・小
物金属・ガラスびん・紙類・
布類・プラスチック容器類・
ペットボトル・白色トレイ・
有害ごみ・粗大ごみ（剪定
木・枝類、草は赤羽根環境
センターのみ）

【田原リサイクルセンター炭
生館】

もやせるごみ

各地区のごみの収集日は、
ごみ収集カレンダーをご覧
ください。また、各施設の年
末・年始の業務日について
は、22ページ「年末・年始の
業務のおしらせ」をご覧く
ださい。

▼廃棄物対策課 ☎2335388

▼東部資源化センター

☎270100

▼赤羽根環境センター

☎453497

▼渥美資源化センター

☎323322

▼炭生館 ☎240151

ごみは決められた日に 決められた場所へ

☎1000838

最近、収集日の前日にごみ
を出したり、他の地区のごみ
ステーションに出したりする
など、ごみ出しのルールやマ
ナーが守られていないことが



あります。

ルール・マナーを守ってご
みを出し、地域の環境保全に
ご協力をお願いします。

- ・ごみは、収集日当日の午前
6時～8時の時間帯に、決
められた場所へ出してくだ
さい。
- ・生ごみは、しっかりと水切
りしてから出すようにして
ください。
- ・紙類・布類の収集日が雨天
の場合は、ごみステーション
に出さないようにしてく
ださい。

- ・「ごみの分け方・出し方」
パンフレットを確認し、しっ
かりとごみを分別して出
してください。

▼廃棄物対策課

☎233538 FAX 231832

シーサイド田原光崎 宅地分譲中(先着順)

☎10004096

◆田原市で17区画を分譲中

▼建築課 ☎233527

◆愛知県住宅供給公社で残り

1区画を分譲中

所在地：田原市光崎地内 宅

地面積：205㎡ (62坪)

譲渡価格：865万円

▼愛知県住宅供給公社総務企
画課

【平日】

☎(052)9541331

【土・日曜日】

☎234319

人権擁護委員に ご相談ください

12月10日は「人権デー」

12月4日～10日は「人権週間」

◆お気軽にご相談を

田原市内には、法務大臣か
ら委嘱された10名の人権擁護
委員がいます。

いじめや虐待などの困りご
と、何でも相談してください。
秘密は厳守されますので、お
気軽にご相談ください。

相談専用電話

*みんなの人権 110番

☎(0570)003110

*子どもの人権 110番

☎(0120)007110

*女性の人権ホットライン

☎(0570)070810

◆人権擁護委員の活動

人権

擁護委

員は、

地域の

皆さん

が人権

につい

て関心

を持ってもらえるような啓発活

動を行ったり、法務局や田原福

祉センター、あつみライフラン

ドでさまざまな人権問題につい

て相談を受けたりしています。

啓発活動では、市内の小学

校へ出向き、人権紙芝居を使っ

て子どもたちに思いやりの大

切さを伝えています。

また、中学校、高等学校で
は、携帯電話やインターネット
などによるいじめ防止のため、
DVDなどを活用して分かり

やすく解説しています。企業
では、セクハラやパワハラに関
する研修も行っています。

▼地域福祉課

☎233512 FAX 233545

▼名古屋法務局豊橋支局・豊

橋人権擁護委員協議会

☎(0532)549278



●人権擁護委員の皆さん

豊橋・田原 産直・農業体 験スタンプラリー

ID1004115

期間：12月17日（土）～平成29年2月19日（日） 場所：あぐりパーク食彩村、サンテ

パークたはらなど 内容：スタンプを集めて応募すると、抽選で地元ならではの賞品が当たる 応募方法：平成29年2月20日（月）までに3つのスタンプを集めた応募用紙を郵送にて（締切日必着） 応募用紙：田原市役所のほか、各ラリースポット（あぐりパーク食彩村、サンテパークたはらなど）で配布 賞品：田原産田原牛、豊橋産農産物

詰め合わせ、次郎柿ワインなど

▼豊橋田原広域農業推進会議事務局（豊橋市農業企画課内）（〒440-8501 住所不要）

☎(0532)512464

教員免許状をお持ちの方は 教員免許の更新が必要です

平成19年6月の改正教育職

員免許法の成立により、現在、教員免許更新制が実施されています。今後、教壇に立つ見込みのある方は、生年月日に応じて修了確認が必要です。

教員免許更新講習が必要な方は、申込や確認申請の手順などについて、愛知県教育委員会ホームページでご確認ください。

▼愛知県教育委員会教職員課 教員免許グループ

☎(052)9546722

http://www.pref.aichi.jp/0000023795.html

猫の家族さがし会を開催

ID1004530

対象：県内在住の成人 日

時：12月23日（金・祝）午前

9時30分～11時30分 ※途中

参加不可 場所：愛知県動物

保護管理センター東三河支所

（豊橋市神野新田町字京ノ割

50-2） 内容：センターに収

容された猫の里親さがし 申

込：当日、会場にて その他：

審査有り／集合住宅や借家で飼育する場合は規約などを持

参

▼愛知県動物保護管理センター東三河支所

☎(0532)333777

寄付

次の方からご寄付をいただきました。ご厚意に感謝します。

▼10月24日、渥美商工会ゴルフ親睦会様から田原市の防災対策のため、金16万4000円。

税

償却資産の申告

ID1004534

法人や個人で工場や事務所、

アパート、農業などを営んでいる

方が所有している事業用の

有形固定資産のうち、土地、

家屋、自動車（軽自動車含む）

以外のものは、償却資産として

固定資産税の課税対象となり、申告が必要です。

原則として、決算のときに

減価償却資産として計上した

ものは、すべて対象となります。

ただし、構築物であっても家屋として固定資産税の対

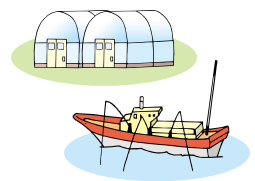

象となるものや、自動車・原動機付自転車および一部の農耕用トラクターなどの自動車税、軽自動車税の課税対象となるものは償却資産の範囲から除かれます。

所有している償却資産に変更がなくても、取得価額の合計が免税点以下であっても、申告は毎年必要です。

該当する資産がある場合は、平成29年1月1日現在の所有状況を1月31日（火）までに申告してください。申告書は12月中旬に送付します。

決算書類との照合について

市では、公平・公正な課税を行うことを目的として、固定資産税における償却資産について適正な申告がなされているかを調査しています。

毎年、償却資産申告書と決算書の内容を確認し、申告をしてください。

電子申告をご利用ください

インターネットで地方税の手続きができるeLTAAXエルタックスを利用して、償却資産の申告が可能です。詳しくはeLTAAXホームページ（http://www.eltax.jp/）をご覧ください。

▼税務課

☎233510 FAX230180

区分	償却資産の対象となる資産(例)
① 構築物	温室・育苗用ハウス、ビニールハウスやアクリルハウスなどの各種ハウス・アパートのフェンス・駐車場の舗装 など
② 機械および装置	暖房機・温風機・消毒機・結束機・花選別機・花用冷蔵庫・灌水設備・二重カーテンなどの農業用機械および装置、旋盤・プレスなどの産業用機械および装置 など
③ 船舶	ボート・漁船 など
④ 航空機	飛行機・ヘリコプター など
⑤ 車両および運搬具	大型特殊自動車・構内運搬車 など
⑥ 工具・器具および備品	エアコン・パソコン・机・いす・陳列ケース など

■ 年末・年始の業務のおしらせ

 平常どおり
 時間変更
 休業

施設名・電話番号	月 日	12月				1月						
		28 (水)	29 (木)	30 (金)	31 (土)	1 (祝)	2 (振)	3 (火)	4 (水)	5 (木)	6 (金)	
市役所	22-1111	○	出生や死亡などの届出は、北庁舎1階の当直室にて受け付けます。						○	○	○	
赤羽根市民センター (旧赤羽根支所)	45-3111	○							○	○	○	
渥美支所	33-1111	○	出生や死亡などの届出は、渥美文化会館1階の事務室(日直)にて受け付けます。(午前8時30分~午後5時15分)						○	○	○	
田原福祉センター	23-3811	○							○	○	○	
赤羽根福祉センター	45-3499	○							○	○	○	
あつみライフランド	33-0386	○							○	○	○	
リサイクルセンター 炭生館 (もやせるごみのみ)	24-0151	○	○	~正午					○	○	○	
東部資源化センター	27-0100	○	○	○							○	
赤羽根環境センター	45-3497	○	○	○							○	
渥美資源化センター	32-3322	○	○	○							○	
田原文化会館 総合体育館	22-6061									○	○	
中央図書館	23-4946									○	○	
情報センター	22-7200									○	○	
赤羽根文化会館	45-3939									○	○	
赤羽根図書館	45-3426									○	○	
渥美文化会館	33-1000									○	○	
渥美図書館	33-1114									○	○	
江比間野外活動センター	37-1025									○	○	
白谷海浜公園陸上競技場	22-7300									○	○	
中央公園	22-0003									○	○	
滝頭公園	22-3936									○	○	
緑が浜公園(野球場・多目的広場・パターゴルフ・テニスコート)	23-2663								午前9時~ 午後5時	○	○	
交通公園	—											
赤羽根文化広場	45-2823								パターゴルフのみ 午前9時~午後5時 無料開放 (道具はご持参ください)		○	○
渥美運動公園	38-0111									○	○	
田原市博物館	22-1720									○	○	
渥美郷土資料館	33-1127									○	○	
シェルマよしご	22-8060									○	○	
池ノ原会館	23-2446									○	○	
華山会館	22-1700	26日から 休業								○	○	
サンテパークたはら	25-1234	○	○	○				○	○	○	○	
ハローワーク豊橋・田原	24-0050	○							○	○	○	
田原まつり会館	22-7337									○	○	
蔵王山展望台	22-0426	○	○	○	○	○	○	○	○	○	○	
田原めっくんはうす	23-2525	○	○	○	○	午前9時~午後5時		○	○	○	○	
伊良湖クリスタルポルト	35-6631	○	○	○	○	早朝営業の予定(時間未定) ※詳しくはお問い合わせください。			○	○	○	
あかばねロコステーション	45-5088	○	○	○	○	午前7時~ 午後5時	○	○	○	○	○	

・ごみステーションの収集日は、地区ごとに異なります。詳しくは「ごみ収集カレンダー」をご覧ください。

市税・料金滞納整理強化月間実施中



田原市では、市税・各種料金などの負担の不公平を解消するため、12月を**滞納整理強化月間**とし、市職員による滞納整理を強化します。

年末を機に、市税などの納め忘れがないか、もう一度ご確認ください。納め忘れがある場合には、早めに納めていただくようお願いします。

Q 市税にはどのようなものがありますか？

A 市県民税、固定資産税（都市計画税含む）、軽自動車税、国民健康保険税です。

Q 税金は何に使われるの？

A 普段、皆さんが使っている道路の整備、街路灯の設置、一般・資源ごみの回収、災害用の備蓄、河川改良、救急・消防体制の整備など幅広く役立てられています。また、国民健康保険税は、相互扶助のもと、自己負担外の7割分・高額医療費などにも使われます。

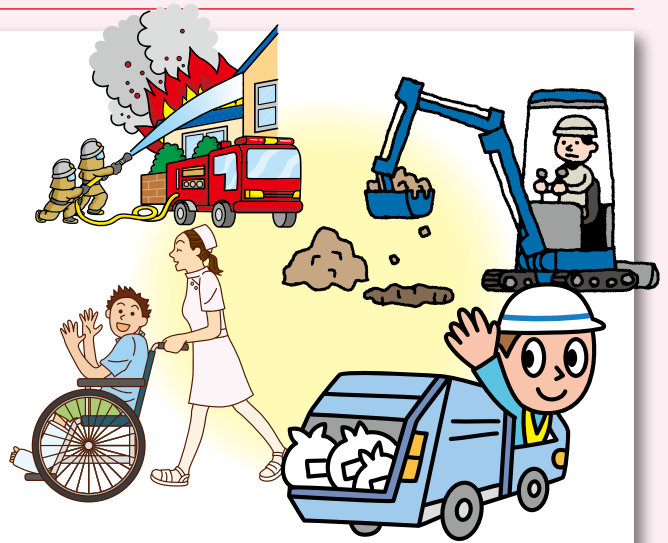

●税金は皆さんの暮らしを支えています

Q 税金を払わないとどうなるの？

A 税財源の確保が困難となり、「まちづくり」のためのいろいろな事業に支障が出ます。税金を納めないと、法律に基づき財産調査・滞納処分（差押え）が行われる場合もあります。また、滞納されると本税とは別に年9.1%（平成28年12月1日現在の）延滞金がかかります。

Q 差押えをされたらどうなるの？

A 預貯金、給与、生命保険等返戻金、不動産（土地・建物）、売掛金、車・バイク、動産など差押物件は、公売などにより、未納税に充てます。



◆差押え実績 (件)

年度	預貯金	給与	保険	不動産	その他	計
26年度	85	4	11	13	2	115
27年度	212	2	7	9	1	231
28年度	134	7	29	8	2	180

※平成28年度は10月末現在

次の使用料なども、滞納をなくす取り組みを強化します。

- ・介護保険料
- ・後期高齢者医療保険料
- ・保育料
- ・給食費
- ・住宅使用料
- ・水道料
- ・下水道使用料
- ・下水道負担金および分担金

市職員を装った**振り込め詐欺**にご注意を！

市から次のような連絡をすることはありません。

- 市税の還付金の受け取りのため、金融機関などのATM（現金自動預け払い機）の操作を求めること。
- 滞納している市税の納入について、金融機関などの口座を指定して振り込みを求めること。

▶ 田原市役所（代表） ☎ 22-1111 ※担当部署へおつなぎします

●子育て支援センターのイベント

▶子育て支援課(市役所内) ☎23-3513

田原市地域子育て支援センターは、親子で安心して遊べる場所を提供し、子育ての喜びや悩みを分かち合えるよう子育てのお手伝いをしています。いつ行ってもいい、いつ帰ってもいい、気軽に利用できる場所です。親子で遊びながら、育児について話をしたり、仲間づくりをしたりしてみませんか？

ひまわりルーム・なのはなルーム*詳細は各ルームへお尋ねください。

- ◆開放日:毎週月曜～金曜(祝日・お盆期間・年末年始を除く)※毎月 第3水曜午後休館
- ◆時間:9:30～12:00、13:00～15:30※毎日11:15～手遊び、絵本の読み聞かせなど実施
- ◆対象:未就園児とその保護者
- ◆利用方法:予約不要(直接お越しください)
- ◆出張子育てひろば:赤羽根福祉センター(毎週火曜9:30～)・泉市民館(毎週金曜9:30～)



子育て講座名	とき	ところ	講師	内容
親子で音楽リズムを楽しもう!	12月15日(木) 10:00～11:00	ひまわりルーム (稲場保育園内)☎23-0987	近並さつき氏 矢澤留美氏	音楽に合わせて親子で一緒に遊びましょう。
クリスマスリトミック	12月15日(木) 10:15～11:15	なのはなルーム (伊良湖岬保育園内)☎38-0760	佐藤久美氏	クリスマスソングに合わせて体を動かしましょう。

※すべて、たはら健康マイレージ対象

●田原児童センターのイベント

▶田原児童センター ☎23-4761

田原児童センターは、高校生までの子どもが遊ぶ施設です。ルールを守ってみんなで仲良く遊びましょう。保護者の方は、お子さんと一緒に楽しく遊んでください。

- ◆開館時間:9:30～12:00、13:00～17:00
- ◆対象:0～18歳未満の児童(小学校入学前の乳幼児は保護者の付き添いが必要)
- ◆休館日:月曜日(月曜日が祝日の場合は翌日の火曜日)

【12月のお休み】12月4日(日)、5日(月)、12日(月)、19日(月)、26日(月)、28日(水)～平成29年1月4日(水)



イベント名	とき	内容	対象
工作 「カラフルサンタ」	12月1日(木)～11日(日) 13:30～	張子の中におもりを入れて、ゆらゆら揺れるサンタクロースを作ろう。	小学生以上
チャレンジ 「ルービックキューブ」	12月20日(火)～25日(日)	キューブをひねってアタマをひねってやってみよう!	小学生以上
子育て講座ハグ	12月21日(水)10:00～	テーマ「赤ちゃんがえり」は良いママの証し。下の子が生まれたときに…	幼児と保護者
のりもの	12月6日(火)～9日(金)	お気に入りほどの車?遊戯室で思いっきり楽しもう。	幼児のみ
おはなしポケット	12月16日(金)10:30～	読み聞かせや手遊びで親子の楽しい時間を過ごそう。	幼児と保護者

●詳しくは、児童センターだより(図書館・緑が浜公園・子育て支援課に設置、またはHP)でご確認ください。

①1001099

● 図書館のイベント

▶ 中央図書館 ☎23-4946

図書館では、おはなし会を開催しています。親子で楽しい時間を過ごしてみませんか？(1月以降の日程は平成29年)

イベント名	とき	ところ	対象
冬のおはなし会	12月24日(土)15:30～	中央図書館☎23-4946 おはなしのへや	どなたでも
ぴよぴよおはなし会	1月11日(水) 10:30～、11:00～	中央図書館 おはなしのへや	乳幼児
おはなしの部屋	1月14日(土)15:00～	中央図書館 おはなしのへや	幼児～小学生
おはなし会 (☆はクリスマスおはなし会)	12月18日(日)10:30～ ☆12月23日(金)10:30～ 1月7日(土)10:30～	赤羽根図書館☎45-3426 こどもしつ	乳児～小学生
おはなし会 (☆はクリスマスおはなし会)	☆12月24日(土)10:30～ 1月7日(土)14:00～ 1月14日(土)14:00～	渥美図書館☎33-1114 おはなしコーナー	乳児～小学生

その他のイベントも開催します。

イベント名	とき/ところ	内容	申込先
お正月工作 「おはじきふくわらい」	12月27日(火) 14:00～ 中央図書館 こどもしつ	対象:小学生 定員:20名(先着順) 申込:12月6日(火)午前10時から、直接・ 電話にて 持ち物:はさみ	▶ 中央図書館 ☎23-4946

※すべて、たはら健康マイレージ対象

● その他

※1月以降の日程は平成29年

イベント名	とき/ところ	内容	申込	その他/申込先
吉胡貝塚資料館 冬の体験講座 「まが玉づくり」 ID1004546	12月23日(金・祝)～ 1月31日(火) 9:00～16:00 吉胡貝塚資料館	黒・ピンクの2種類の石から好きな色を選び、まが玉を作る。※通常のまが玉づくり(白色)も実施中 参加料:300円	当日、受付にて	▶ 吉胡貝塚資料館 ☎22-8060 FAX22-8070
吉胡貝塚資料館 冬の体験講座 「貝のおひなさまをつくらう」 ID1004547	1月29日(日) 13:00～16:00 吉胡貝塚資料館	貝に布や色紙を張って手のひらサイズのおびなとめびなを作る。 対象:小学4年生以上 定員:20名(先着順) 参加料:400円	電話・FAXにて(FAXの場合は、イベント名・住所・氏名・年齢・電話番号を明記)	▶ 吉胡貝塚資料館 ☎22-8060 FAX22-8070
おやこ農業スクール ID1004513	1月21日(土) 10:00～14:00 中山町の農園と渥美文化会館料理研修室	イチゴ・野菜収穫体験、調理体験、昼食交流会。 対象:市内在住の小学生と保護者 定員:10組(抽選)/1家族3名まで 参加料:500円/人	12月26日(月)までに電話にて	共催:田原市青年農業士会、田原市ニューファーマー育成会議 ▶ 愛知県東三河農林水産事務所 田原農業改良普及課 ☎22-0381

平成 28 年度 田原市食育講演会

ID 1004540

【日時】平成29年1月9日(月・祝) 14:00開演(30分前開場) 【場所】田原文化会館文化ホール 【テーマ】真の食育とは何か 【講師】小泉武夫氏(東京農業大学名誉教授) 【参加料】無料/要入場整理券 【整理券配布】田原文化会館(月曜日休館)、農政課にて9:00～17:00/1名4枚まで 【託児】対象:小学2年生まで 定員:10名(先着順) 申込:12月20(火)までに電話またはFAXにて(FAXの場合は、住所・氏名・年齢・電話番号を明記)

▶ 農政課☎23-3517 FAX22-3817

ヘルシーナ 健康応援ナビ

NAVI



健康課
市役所内
☎23-3515
あつみライフランド
☎33-0386

災害時の備えと健康づくり

災害が起きると、災害直後のストレスや不規則な生活、過労、必要な栄養素の不足などから心身共に打撃を受けます。今後、起こり得る災害に備え、日ごろの備えと健康づくりについてご紹介します。

◇日ごろの備え

電気やガス、水道などのライフラインが止まった場合に備えて、食料・飲料水（1人につき、1日3ℓ）は、3日分以上（可能な限り1週間分）用意しておきましょう。

災害時に必要な備えは各家庭によってさまざまです。家族構成に合わせ、必要なものを用意しておきましょう。



【妊婦さんのいる家庭】

母子健康手帳、緊急時連絡先リスト、母乳パッド、ガーゼ、清浄綿、新生児用品など



【赤ちゃんのいる家庭】

ミルク、哺乳ビン、離乳食、スプーン、オムツ、清浄綿、おしりふき、おんぶ紐、バスタオル又はベビー毛布、ガーゼハンカチ、カセットコンロ（ガスが止まってもミルクのお湯が準備できます。）、紙コップ（哺乳ビンがないとき）、軟水（硬水は消化不良を起こしやすいため）など



【アレルギーのお子さんを持つ家庭】

- 日ごろからアレルギー用食材を準備しておく。
- 除去の指示が出ている食品をメモしておく。
- アレルギー対応の代替食品を確認し、事前に備えておく。

【高齢者のいる家庭】

つえ、メガネ、常用薬、お薬手帳、健康保険証のコピーなど
義歯（入れ歯）は、持ち出しやすい場所に保管しておく。

ポイント

- 日常的に使用し、いざというときすぐに持ち出せるようにしておく。
- 常用薬や入れ歯など、他人との代用が出来ないものは忘れずに準備しておく。
- 病名、飲んでる薬（名称、期間、量）、かかりつけ医、家族など、いざという時の連絡先のメモを携帯しておく。
- 非常用持ち出し袋の準備が出来たら、重過ぎないか必ず自分で背負って歩いてみる。



◇災害に備えて体力づくり

災害が発生した際には、非常用持ち出し袋を持って避難することがあります。体力が低下していると歩くことも難しくなるかもしれませんので、定期的に運動するなどして体力づくりをしておくことも大切です。

お手軽3分 フィットネス⁹⁹

腕と肩を伸ばして、
肩周りの疲れを解消しよう!

腕から肩にかけて伸ばすことで肩こりの改善にもつながります。こまめに伸ばして肩まわりの疲れを取りましょう!

スポーツ課 ☎23-3531



- 正座をして、背筋を伸ばしたまま両手のひらを床につく。
 - ①の状態から、右腕の手のひらを上に向けて、右肘が床につくように左腕とひざの間を通して伸ばしていく。
 - ②の状態から、右肩が床につくように体重を乗せてキープする。
- ※反対も同様に行い、①～③を数セット繰り返す。

◆規則的な生活リズム

災害時には、通常の日常生活を送ることが難しくなります。そのような状況であっても生活のリズムを崩さないことが大切です。そこで、日ごろから規則正しい生活を心掛け、生活のリズムを整える習慣を身につけておきましょう。

◆衛生的な生活習慣

手洗いとうがいは感染症予防の基本です。

手洗いのポイント

流水とせっけんを使って15秒以上洗います。特に汚れが残りやすい指先・指の間・手のしわ・親指の周り・手首は念入りに洗います。洗った後は、水分をよく拭き取って乾かすことが重要です。



うがいのポイント

食事の前後に喉をゆすぐ（がらがらうがい）、口をゆすぐ（ぶくぶくうがい）をそれぞれ1回5秒程度、2〜3回繰り返します。



災害時でも健康に過ごせるよう、日ごろから防災対策や体力づくりを意識するように心掛けましょう。

【お知らせ】

◆医療機関の適正受診にご協力ください

最近、軽い症状にも関わらず「昼間は都合が悪いから」などの理由で休日や夜間に病院を受診する人が全国的に増えています。

一人ひとりが適正受診を心がけていくことで、本当に必要な人が必要ときに治療を受けられる医療が確保されます。

①かかりつけ医をもちましょう

かかりつけ医とは、病歴や健康状態などを把握して健康管理全般のアドバイスをしてくれる医師のことです。気になることがあったら、まずはかかりつけ医に相談しましょう。



②診療時間内にかかりましょう

休日や夜間に医療機関へ支払われる医療費は高く設定されており、窓口負担も高額になります。急病などのやむを得ない場合を除き、診療時間内に受診しましょう。

③重複受診はやめましょう

重複受診とは、同じ病気で医療機関を次々と変更して受診することをいいます。医療機関を紹介なく変更するとその都度初診料がかかり、何度も同じ検査や処置を行うので体にも負担がかかります。

④お薬手帳をつくり、薬への疑問はかかりつけ医・薬局に相談しましょう

お薬手帳は、薬の飲み合わせや重複投与を防ぐ目的があり、薬局でもらえます。体質や服薬歴、副作用の発生状況などを記録しておけば、医師や薬剤師から適切なアドバイスを受けられます。

夜間・休日に子どもが急な病気で困ったら…

夜間・休日に子どもが急に病気になる時は、愛知県小児救急電話相談をご利用ください。



毎日午後7時から翌朝8時まで看護師や小児科医による電話相談が受けられます。

☎#8000(短縮番号)

短縮番号が使えない場合は

☎052-9962-9900

●休日当直医

※当直医は変更になる場合がありますので、医療機関または市役所へご確認の上、受診してください。市役所 ☎22-1111(代表)

月日	当直医	電話番号
12月4日(日)	あつみメディカルクリニック	☎24-2322
	小原歯科	☎25-1139
12月11日(日)	岡田医院	☎37-0001
	平野歯科医院	☎22-0214
12月18日(日)	かわせ小児科	☎22-1230
	岩瀬歯科医院	☎22-6677
12月23日(金・祝)	川瀬医院	☎35-1511
	きまた眼科	☎23-1092
	ふくしま歯科医院	☎37-1182
12月25日(日)	永井医院	☎22-0227
	惣ト歯科医院	☎45-2066
12月29日(木)	かわい歯科	☎24-0080

月日	当直医	電話番号
12月30日(金)	すずき歯科	☎23-0033
12月31日(土)	ふれあいばし診療所	☎29-2500
	なかた歯科	☎23-1162
1月1日(日・祝)	第2国見医院	☎23-2302
	青木歯科クリニック	☎33-1139
1月2日(月・振)	富永医院	☎23-1316
	仲谷歯科	☎23-2327
1月3日(火)	かわせ小児科	☎22-1230
	なかた歯科	☎23-1162

診療時間 医科☎9:00~17:00/歯科☎9:00~12:00
夜間や、かかりつけの医師が不在のとき 渥美病院☎22-2131

シニアのひろば



「徘徊高齢者搜索訓練」

10月28日、田原中部市民館において、認知症の高齢者が行方不明になったことを想定し「徘徊高齢者搜索訓練」を実施しました。

訓練は、寸劇を交え、搜索までの流れの説明や認知症の高齢者への声かけの仕方などを体験しました。

田原中部校区コミュニティ協議会、田原警察署、田原消防署、三河田原駅の協力を得て、自治会や老人クラブ、民生委員、介護保険事業所など多くの方々にご参加いただきました。

◆徘徊高齢者事前登録制度

田原市では認知症などにより、徘徊のおそれや不安がある方の「徘徊高齢者事前登録制度」を設けています。

事前登録をしていただくことで、行方不明となった場合、初期の搜索を迅速に行うことができ、早期発見につながるようになります。

過去に徘徊歴のある方や、不安のある方は事前登録制度をご利用ください。

登録申請については、高齢福祉課または次の相談窓口にご相談ください。

※様式は市HPからダウンロードできます。

☎10033707

◆相談窓口

認知症かと思ったら、次の窓口にご相談ください。

●東部・福江中学校区および童浦小学校区に住んでいる方

【田原福寿園高齢者支援センター】
☎27-0882

●伊良湖岬・泉・赤羽根中学校区および野田小学校区に住んでいる方

【田原市社協高齢者支援センター】
☎45-3611

●田原中部・衣笠・田原南部小学校区に住んでいる方

【あつみの郷高齢者支援センター】
☎22-6784

●田原市全域

【認知症初期集中支援チーム】
※詳細は7月号のこのページをご覧ください。

☎27-79800
▼高齢福祉課

☎23-4654 ☎23-3545

▲徘徊高齢者搜索訓練の様子
(写真上)寸劇
(同中)声かけ
(同下)搜索本部

※この番組表は有料広告として掲載しています。

地デジ **12** 0120-816-142
 田原事務所 田原市田原町汐見5 (田原文化会館2F)
 営業時間 9:00-18:00 定休日 日・月及び休館日

生中継 114CH 田原市議会中継

一般質問の模様を議場より生中継でお届けします。
12月5日(月)、6日(火)午前10時~終了まで

特別番組 景色で見る今昔物語~田原編~

12月5日(月)~11日(日)午前6時~ ほか

昔懐かしい写真と、現在の風景を比較しながら時代の移り変わりを紹介する番組。昭和30年代前後の田原駅前や福江の商店街の様子、大きな賑わいをみせたかつての観光地の様子など、地元の人のお話と共に振り返ります。



いいとこいっぱい Thank you ベリー街! 福江小学校区 15分番組

12月9日(金)午後6時45分~ ほか

リポーターが「発見!」をキーワードに校区を歩いて「いいとこ」を紹介するローカル街歩き番組! 今回は福江小学校区をお送りします。どんな「発見!」があるのかな?お楽しみに!



2016年特別番組 一挙再放送!!

2016年にティーズで放送した特別番組を再放送します。豊橋市、田原市、新城市の人、モノ、場所... 様々なものに注目して制作しました! ご家族揃って、是非もう一度ご覧ください。



詳しい放送予定は、ティーズのHPでcheck! **ティーズ** 検索

TIME TABLE 2016.12

時間	平日	土	日
6:05	ラジオ体操(豊橋弁ver.) / ティーズエリアの風景 / 穂の国スポーツ 企画番組(ぐるめ、ベリー街!、学園、ありじゃん、ぐっじよぶ!、市民館)		
7:10	市政情報 豊橋 / 街角ネットたはら / 新城		
45	穂の国スポーツ	豊橋市政企画番組	
8:00	ティーズエリアの風景 映画情報 / インフォ いかまいか! 私の街の市民館	Tスペ	HOTステーション 週末号
9:00	お出掛け番組 近隣局 グルメ番組		インフォメーション 穂の国スポーツ けーぶるにつぼん
10:00	【生】HOTステーション 企画番組 / 風景 / 体操		【再】ぐっじよぶ! 風景
11:00	遊・YOU・東海道 お出掛け番組/近隣局グルメ番組	企画番組 / 映画情報	鉄ぶら
12:00	HOTステーション	インフォメーション / 穂の国スポーツ	
10	市政情報 豊橋 / 街角ネットたはら / 新城		
45	穂の国スポーツ	豊橋市政企画番組	
13:00	企画番組	近隣局グルメ番組 / 企画番組	
15:00	ぐっじよぶ! (火・木は再放送)/他局番組 HOTステーション	HOTステーション週末号 Tコミュ/穂の国スポーツ	
10	市政情報 豊橋 / 街角ネットたはら / 新城		
45	ティーズエリアの風景 映画情報 / インフォ 遊・YOU・東海道	豊橋市政企画番組 企画番組 近隣局 グルメ番組	
17:00	アニメ	鉄ぶら	LET'S TRY FISHING
18:00	Tコミュ / 穂の国スポーツ HOTステーション	インフォメーション / 企画番組	
10	市政情報 豊橋 / 街角ネットたはら / 新城		
18:45	企画番組 ぐっじよぶ! (火・木は再放送)	豊橋市政企画番組 HOTステーション 週末号	
19:30	近隣局 グルメ番組 お出掛け	インフォメーション	Tスペ
20:15	再放送(学園天国/ベリー街) HOTステーション 企画番組	穂の国スポーツ けーぶるにつぼん のき山/(再)ぐっじよぶ インフォ	
21:25	ぐっじよぶ! (火・木は再放送)/インフォ HOTステーション	穂の国スポーツ 企画番組 (ぐるめ、ベリー街!、学園、ぐっじよぶ!、市民館)	
22:00	市政情報 豊橋 / 街角ネットたはら / 新城		
45	穂の国スポーツ	豊橋市政企画番組 / シラバス ココはな/他局特番など 穂の国スポーツ / 企画番組	
24:00	HOTステーション	インフォメーション	
45	市政情報 豊橋 / 街角ネットたはら / 新城		
25:00	ぐっじよぶ! (火・木は再放送)/風景	豊橋市政企画番組 / 穂の国スポーツ / 風景	

TEES CATTV TEES CATTV

ティーズチャンネルで放送中
 デジタル 12ch

たはら市政番組

広報秘書課 ☎22-0138

●田原市議会 生中継 (予定)

- 12/5日、6日 一般質問
10:00から終了まで

※市議会ホームページでも生中継がご覧になれます。
 スマートフォン、タブレット端末からも視聴できます。

http://www2.city.tahara.aichi.jp/gikai/



●街角ネットたはら

放送日	内容
~12/1 困	田原市長杯少年野球交流大会 防火パレード
12/2 金~12/15 困	親子レスキュー教室 中部・北陸実業団対抗駅伝競走大会
12/16 金~12/31 田	年末のごみ出し必勝法 表浜自然ふれあいフェスティバル

毎日6回放送

①7:20 ②12:20 ③15:20 ④18:20 ⑤22:20 ⑥24:20

※天候などにより、内容を変更する場合があります。

渥美半島 大地と海の恵み 9

農政課 ☎23-3517

八杯汁は、古くからお盆や法事るときに作られる精進料理です。一丁の豆腐で八杯（ちはい）分の汁が作れるから、あるいは八杯もおかわりするほどおいしいことからこの名前が付いたとも言われています。

日本各地で「八杯汁」が作られています、少しずつ材料や作り方が違ってきます。

渥美半島では、水に浸した大豆を挽き、水とともに煮出して絞った豆乳に苦塩を多く入れ、粗めの布でこした自家製の硬めの豆腐を冠婚葬祭や節目のご馳走とする風習がありました。最近では、自宅で豆腐を作る習慣はなくなりましたが、郷土料理や行事食などの食文化は、その地域の自然環境との関わりの中で長い期間をかけて培われてきたかけがえのない財産です。

家庭や地域で受け継がれてきた料理・食文化を次世代へ継承していきましょう。

〔八杯汁〕

〔材料（5人分）〕サトイモ 200g、ニンジン 100g、ちくわ 3本、油揚げ 2枚、シイタケ 3枚、こんにゃく 150g、豆腐 1丁、水菜 適量、だし汁 1ℓ（煮干し 6尾、昆布 5g）、薄口しょうゆ 100ml、塩 適量
（レシピ作成者 ベジエール渥美齋藤千鶴子）



- ① 鍋に水、煮干し、昆布を入れ火にかける。沸騰したら昆布を取り出し、煮干しだけで5分程度煮出す。
 - ② シイタケは3cmの細切り、サトイモ、ニンジン は3cmの拍子切りにする。ちくわは縦半分に切り斜め切りにする。油揚げ、こんにゃくは1cm幅の薄切りにする。
 - ③ 豆腐は1cmの角切りにする。水菜は3cmの長さに切る。
 - ④ 鍋にだし汁を入れ②を入れて煮る。
 - ⑤ ④の具材に火が通ったら、豆腐を入れ、薄口しょうゆと塩で味付けをする。
 - ⑥ お椀に盛り、水菜を散らす。
- ◆おいしいだしをとるポイント
煮干しは、頭と内臓と一緒に煮出すとえぐみが出やすいので、これらを取り除いてからだしを取ると良いでしょう。事前に水につけておくと、より濃いだしがとれます。
煮干しにはイノシン酸、昆布にはグルタミン酸が多く含まれています。これらを合わせると相乗効果でうまみが何倍にもなり、味に深みが生まれます。



今月の花

12月の

渥美半島の花と鉢花

ストック

（花／出荷時期：11月末～3月）

花ことば

永遠の美しさ

太い茎にパステルトーンの花が咲き、甘い香りがします。県内1位の生産量、約65万本出荷されています。



シクラメン

（鉢花／出荷時期：10月末～1月）

鉢

花ことば

はにかみ、内気

初冬から春まで長く楽しめる鉢花です。県内2位の生産量、34万鉢出荷されています。



みんなで取り組む防災・減災

しろちゃんの防災知恵袋 29

▼防災倉庫

田原市には、水防倉庫や防災備蓄倉庫というものがああります。どこにあつて何が入つてゐるのか、皆さんは知つてゐますか？今回は、防災倉庫について紹介します。

◆水防倉庫…台風や大雨への備え

田原町、赤羽根町、江比間町、福江町、中山町にあります。杭や土のう袋、シャベル、のこぎりなどが入つてゐます。

◆校区防災備蓄倉庫…救助・救出、避難生活への備え

田原中部校区に2棟、それ以外の校区に1棟ずつ計21棟あります。毛布やテント、リヤカー、発電機などの避難生活に役立つものと、担架やハンマー、ボールなどの救助・救出に役立つ物が入つてゐます。

◆拠点防災備蓄倉庫「田原市報民倉」

田原町にあります。ビスケットやアルファ化米などの食糧や保存水、テント、毛布、簡易トイレなど



が入つてゐます。この倉庫は、江戸時代に田原藩が渡辺華山の指導により、災害に備えて民のため

に食糧を蓄えようと建設した倉

「報民倉」にちなんで整備されたものです。



●田原市報民倉

これらの他に赤羽根市民センター、渥美支所、福祉センターなどの公共施設にも食糧や資機材を備蓄してゐます。

また、各地区の自主防災会で防災倉庫を整備してゐるところも多数あります。どこに何があるかを知つておけば、いざというときに役立つちます。一度確認してみましよう。

しかしながら、このような蓄えには限りがあります。まずは家庭での備蓄をしっかりと行い、災害に備えましよう。

▼防災対策課 ☎23 3548

キヤベゾウ・かいくんの

渥美半島きらり☆ゆるさんぽ 15

▼渥美半島☆観光大使のふたりが、きらり☆と光る田原市の観光資源をご紹介します

今回は、渥美半島に縁のある歌人を紹介するきゃべ☆



★松尾芭蕉

松尾芭蕉は、1687年に保美の里に隠棲してゐた愛弟子である杜国を慰めるため、門弟越人を伴つて渥美半島を訪れてゐます。芭蕉園地には、伊良湖岬で鷹を詠んだ句の句碑があります。「鷹ひとつ 見つけてうれし 伊良湖岬」



●芭蕉の句碑

これは1793年、芭蕉来訪100周年を記念して、田原の俳人たちが建立したものです。

★坪井杜国

芭蕉の愛弟子である杜国は、名古屋の大きな米穀商でしたが、1685年に罪を犯し、家財没収の

うえ住居を追われます。畠村(福江町)に移り住み、程なく保美の里に隠棲し、1690年に34歳の若さで亡くなりました。

杜国の墓がある潮音寺には、芭蕉と越人と杜国の再会時に詠みあつた句の句碑が並んで建てられてゐます。「麦はえて よき隠家や 畠村」(芭蕉)「冬をさかりに 椿さくなり」(越人)「昼の空 蚤かむ犬の ねがえりて」(杜国)



●潮音寺にある句碑

句碑を見て、当時の芭蕉や杜国に思いをさせてみてはいかがきゃべ☆



◎キヤベゾウとかいくんのホームページもよろしくきゃべ☆

☎1002176

▼商工観光課

☎23 3522 FAX 22 3817



Welcome to Library

ようこそ 図書館へ

中央図書館 ☎23-4946 ①tosho@city.tahara.aichi.jp
 ②http://www2.city.tahara.aichi.jp/section/library/



図書館休館日

12月 ▶ 5日(月)、9日(金)、12日(月)、19日(月)、26日(月)、28日(水)～31日(土)

1月 ▶ 1日(日)・祝～4日(水)、10日(水)、13日(土)、16日(月)、23日(月)、30日(月)

Hot News ホットニュース

◎赤羽根図書館 新春企画

●司書のオススメ、本のバラエティパック

▶日時＝平成29年1月8日(日)午前10時～

▶場所＝赤羽根図書館貸出カウンター付近

▶内容＝司書が選んだオススメ本3冊を、新聞紙で作ったエコバッグに入れて貸し出します。(なくなり次第終了)

①大人向け12袋②子ども向け16袋

▶赤羽根図書館☎45-3426



◎渥美図書館 大人の手作り教室

▶内容＝①「こけ玉」作りに挑戦

②「プリザーブドフラワー」作りに挑戦

▶日時＝①平成29年1月21日(土)午後1時30分～

②平成29年2月12日(日)午後1時30分～

▶場所＝渥美文化会館(農村環境改善センター) 大会議室

▶講師＝三田典子氏

▶対象＝高校生以上

▶定員＝各20名(先着順)

▶参加費＝①2,000円程度

②3,000円程度(材料費)

▶申込＝両日とも12月17日(土)午前10時～平成29年1月15日(日)の期間に電話または渥美図書館カウンターにて(初日の電話受付は10時15分～)

▶渥美図書館☎33-1114



●こけ玉のイメージ

おしえて司書さん

さまざまな疑問・質問に司書がお答えするコーナーです。

Q. 介護の接遇について調べている。特にスタッフの施設利用者への対応について、基本的なことが書かれている資料を探してほしい。

◎調べるキーワード

「介護」「福祉」「接遇」「マナー」

A. 「介護」「接遇」などのキーワードで調べました。

その中から、イラストが豊富で状況別の説明も収録された『気持ち伝わる介護スタッフのためのマナーと声かけ』と、接遇マナーの特集記事が掲載された介護雑誌『おはよう21 2015年4月号』を紹介しました。



◎調べた本

『気持ち伝わる介護スタッフのためのマナーと声かけ』 高橋好美/監修 学研教育出版 369.26/キ 『おはよう21 2015年4月号』 中央法規出版 雑誌福祉

おすすめの本

『古代エジプトうんちく図鑑』

芝崎みゆき/画・文 バジリコ
242.03/シ

この一冊で古代エジプトのすべてがわかる! 神話から遺跡発掘人列伝まで、おもしろく分かりやすく書かれています。



いち 『市めぐり』

タイムマシンラボ/編著 京阪神エルマガジン社 T675.02/タ



春夏秋冬日本各地の「いち」のガイドブック。立ち寄ってみたいくなるお気に入りの「いち」が見つかるかも!

展示コーナー

●中央図書館

一般 ▶ ～1月12日(水) 「魅力対決! 豊橋VS田原」

子ども ▶ ～12月25日(日) 「ドキドキするね♪クリスマス」

●赤羽根図書館

一般 ▶ 12月10日(土)～1月12日(水) 「あったまる本」

子ども ▶ 12月10日(土)～1月12日(水) 「クリスマス/お正月」

●渥美図書館

一般 ▶ 12月10日(土)～1月12日(水) 「坂本龍馬 生誕180年」

子ども ▶ 12月10日(土)～1月12日(水) 「のりもの」

渥美郡三町の時代



郷土史編さん室 ☎36-6503

渥美半島の野鳥

◇渡り鳥の中継地

西南西に延びる特

徴のある形の渥美半島。

秋に西に向かう渡り鳥が集中

し、多くの群れが通過します。半島

内に大きな干潟を有し、なだらかな

低い山の散在する渥美半島は、長距

離を移動する渡り鳥にとって貴重な中

継地となっています。

◆伊良湖岬

伊良湖岬は、西行の和歌（山家集）や芭蕉の俳句（笈の小文）にみ



●サシバ(伊良湖岬)

られるよう、古くからタカの渡りの名所として全国に知られていました。タカの渡りに関しては、昭和47年10月にこの地を訪れたバードウォッチャーによって再び注目され、タカの渡りのメッカとして脚光を浴びることになりました。

伊良湖岬で観察された渡り鳥は200種を超え、年間数十万羽が記録されていますが、夜間通過して行くものも多く、その数は計り知れませんが、その中で、タカ・

ハヤブサの仲間ハヤブサを主体にノスリ、ハチクマ、ツミ、ハイタカ、チゴハヤブサ、オオタカなど、18種類、5000羽から1万羽が記録されています。サシバは、9月初旬から秋の渡りを開始し、10月中旬に終了します。地形や風を利用して、越冬地の南西諸島から東南アジアまで南下します。昭和50年代にはシーズンに2万羽前後、1日に数千羽を記録することもありましたが、平成20年以降は、シーズンに数千羽と、かつての5分の1程

度まで減少してしまいました。

サシバは、人里近くの低い山を繁殖地とするため、開発による影響を受けやすく、さらに乾田化による餌不足も減少の要因の一つです。

タカ以外の渡り鳥も渥美半島に沿って春、秋と通過し、ヒヨドリのように百から数千羽の群れとなるものもあります。ツバメの仲間、セキレイ、カワラヒワ、メジロなどの小鳥の群れが8月から11月にかけて渡って行く様子が観察できます。

◆汐川干潟・福江干潟

渥美半島の三河湾側には、日本でも最大級の干潟である汐川干潟（約280ha）と福江干潟（約870ha）があります。汐川干潟はかつて2000ha以上もある広大な干潟でしたが、昭和40年代から始まった東三河臨海工業用地の造成のためにその大部分が埋め立てられました。環境保護団体の埋め立て反対運動などにより途中で工事計画が中止され、現在の干潟部分が保全されることになりました。平成13年には環境省により汐川干潟を含む三河湾が「重要湿地」に

選定されています。

これらの干潟には、ゴカイ類、ウミナナなどの貝類、チゴガニなどの甲殻類をはじめ、多種多数の底生生物が生息しています。周辺に繁茂するヨシや塩生植物と共に水質の浄化の一端を担っています。また、餌場として、ここを訪れるシギ・チドリやカモなど数多くの渡り鳥を支えています。汐川・福江の干潟で観察された野鳥は250種ほどで、時には海外で標識された鳥が、エサをついばんでいるところも観察されます。

（執筆委員・渡邊幸久）



●オーストラリアで標識を付けられたキアシシギ(伊川津、花井岳晴氏撮影)

みんなのすくひん



泉保育園

伊藤野乃ちゃん(5歳)

フジのつるを編むのは固かったけど、楽しかったよ。



評 いろいろな木の实やリボンを付けて、かわいいうつり掛けができたね。

水野 孝先生



泉保育園

藤村拓人くん(6歳)

園庭やお散歩で拾った落ち葉でフクロウを作ったよ。

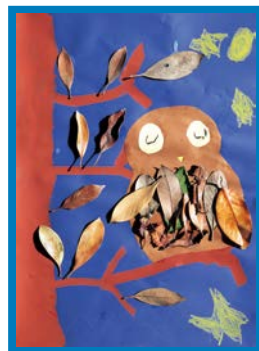

評 いろいろな種類の葉っぱを見つけて丁寧に作れたね。



絵版画

評 ペンギンの模様が上手に表現できました。勢いよく魚を狙って泳いできた様子が伝わってきます。



衣笠小学校2年
知田涼太郎くん



衣笠小学校5年
別所源太くん



一版多色刷り版画

評 季節が移り変わる中で、キノコが力強く成長していく様子を、色を工夫して表現できました。

●人口と世帯数(平成28年11月1日現在)	
総人口	63,543人
男性	32,103人
女性	31,440人
世帯数	22,010世帯
出生	45人
死亡	67人
転入	120人
転出	158人
増減	-60人 ※増減は10月中です
●行政面積	
	191.12km ² (平成27年3月1日現在・国土地理院調べ)

宇連ダム・大島ダム・調整池の貯水率

平成28年11月21日現在 [水資源機構調べ]
水道料金のお支払いは、便利な口座振替で。
(%)49,422km²

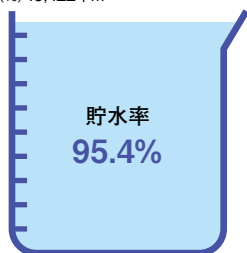

今月の納税・使用料

固定資産税・都市計画税 (第3期分)	
後期高齢者医療保険料 (第6期分)	
国民健康保険税 (第7期分)	
介護保険料 (第5期分)	
納期限	12月26日(日)
水道料・下水道使用料金 (10・11月分)	
口座引落日	12月26日(日)

今月の「表紙」
▼小学生の頃の持久走大会、皆さんもさまざまな思い出があると思います。世代を超えて思い出を共有できる、伝統のこの行事。これからも続いていくといいですね。(H)
[表紙の写真持久走大会の練習(野田小)]