

広報 たはら

4
2016
No.807

田原市のまちづくり	2
予算概要と主な取り組み	
たはらトピックス	6
機構改革・人事異動	10
市民のひろば	14
地域の話題・市民活動だより	16
スクールレポート	17
たはらフォトニュース	18
おしらせ	20
連載コーナー	34



あまーい春。

平成28年度

田原市のまちづくり

2月29日(月)に開会した田原市議会第1回定例会の冒頭、山下政良市長は、平成28年度の市政運営を明らかにする施政方針を説明しました。また、同定例会では花井隆教育長も教育方針を説明し、平成28年度予算案も原案どおり可決されましたので、施政方針および教育方針の要旨と新年度予算の概要をお知らせします。

《施政方針の要旨》

昨年は、わが国の社会経済や地方の未来にとって、大きな転換期となる国政の動きが目立つ年でありました。まず、「地方創生」の取り組みと、それに関連する「一億総活躍社会」の推進がござります。

本市においては、長きにわたり農業基盤整備や臨海工業地帯への企業誘致など産業振興、市街地活性化などの生活基盤の向上、地域コミュニティ主体のまちづくりによる官民協働の推進など、「地方創生」の理念を先取りした地域づくりを進めてまいりました。

一方、昨年末に閣議決定された平成28年度税制改正大綱により、法人市民税の大幅なマイナスが見込まれています。

他に先駆け自立した地域を目指してきた本市としましては、今回の税制改正は、誠に遺憾であります。

この難局に立ち向かうためには、これまでのまちづくりの理念を継承しながら、将来を見据え、さらに地域活性化策を推進していかなければならないと考えています。

* * *

このたび「改定版第1次田原市総

合計画」の理念を引き継いだ「田原市まち・ひと・しごと創生総合戦略」を策定しました。

総合戦略の基本方針である、①雇用の創出・就労促進②定住・移住促進③若い世代の結婚・出産・子育ての希望実現④地域の魅力・住み良さの向上を、本年度の重点施策として取り組んでまいります。

* * *

いずれも、「安心して住める、住んで楽しい元気な渥美半島」を実現するための重点課題です。これらにスピード感を持って取り組むため、市役所の機構改革を行います。

* * *

地方創生を果たすためには広域連携による一体的な地域振興、課題解決への取り組みを本格化し、広域圏で機能を補完しあうことも必要です。東三河広域連合での共同事務処理をはじめ、浜松三ヶ日・豊橋道路などの整備促進や設楽ダムの早期完成など、地域一丸で圏域全体の活性化に取り組んでまいります。

◆施政方針の全文は、田原市ホームページでご覧いただけます。

ID1003573

《教育方針の要旨》

【学校教育】学校再編は時間をかけて多くの意見を聞いた上で、学校全体配置計画の見直しを含め丁寧に進めていきます。また、老朽化が進む学校施設は、建て替えか改修かを十分に検討します。いじめ・不登校対策は、昨年策定した「いじめ防止方針」を実行するとともに、教育サポートセンターを核とした相談活動を充実します。さらに、学力向上のため授業のあり方などを改善し、基礎・基本の定着を図ります。

【生涯学習】文化体験教室などの学ぶ機会と、児童クラブや放課後子ども教室の充実を図ります。また、ふるさととの歴史や文化、自然を知る講座などを充実させます。さらに、読書や図書館利用の推進を図るため、学校図書館支援センター設置を検討します。

【スポーツ】すべての世代でスポーツを始めるきっかけづくりとなる事業を行うとともに、指導者の育成や、団体への支援の充実を図ります。また、スポーツ振興のため必要な施設を見極め、計画的な整備を行います。

◆教育方針の全文は、田原市ホームページでご覧いただけます。

ID1003649



▼財政課 ☎27・8601

- 平成28年度の重点事業
- 1 雇用の創出・就労促進
 - 2 定住・移住促進
 - 3 若い世代の結婚・出産・子育ての希望実現
 - 4 地域の魅力・住み良さの向上

《予算の概要》

新年度は、長期的展望に立った施策の構築や、元氣な渥美半島の実現を目指した人口減少対策や地域活性化をはじめ、行政サービスの再構築・財源確保などに取り組むための予算編成を行いました。

一般会計の予算額は、前年度比8億5000万円減の295億5000万円となりました。特別会計を含めた予算総額は約490億円で前年度よりも約12億6000万円の減少となっています。

◆一般会計の内訳

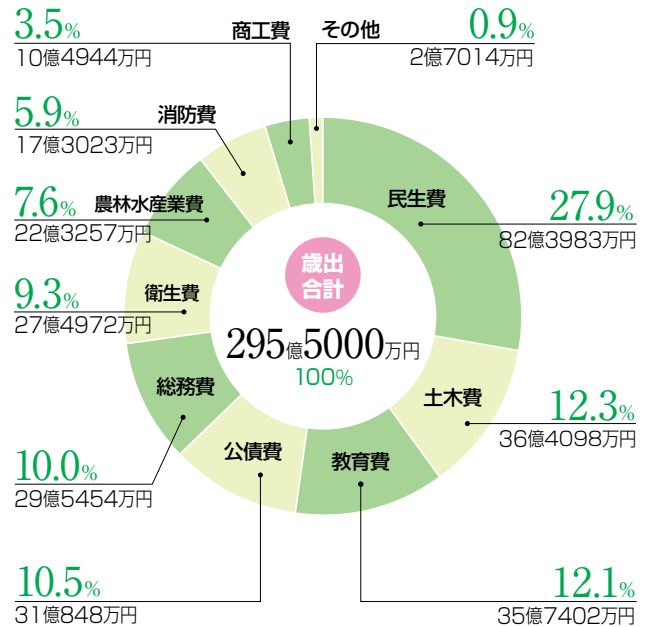
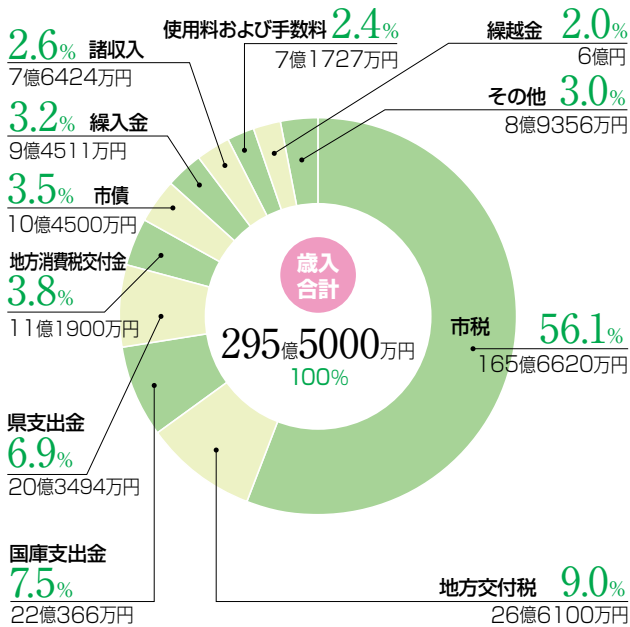

◆会計別予算

会計名	予算額	対前年度伸率
●一般会計	295億5000万円	△ 2.8%
●特別会計	174億2152万円	△ 2.6%
内訳	国民健康保険	91億6241万円 0.7%
	公共下水道事業	17億5195万円 △ 16.1%
	農業集落排水事業	8億9540万円 △ 21.4%
	田原福祉専門学校	1億3121万円 3.5%
	介護保険	47億3949万円 0.5%
	後期高齢者医療	7億4103万円 3.2%
	●水道事業会計	20億3167万円 2.9%
合計	490億319万円	△ 2.5%

◆市税の内訳

税目名	予算額	対前年度伸率
●市民税	80億3810万円	△ 1.4%
内訳	個人市民税	35億2500万円 △ 3.3%
	法人市民税	45億1310万円 0.2%
	●固定資産税	73億8400万円 △ 1.4%
内訳	土地	19億4000万円 △ 1.0%
	家屋	23億円 2.2%
	償却資産	30億300万円 △ 3.7%
	滞納繰越分	3000万円 0.0%
	交付金	1億1100万円 △ 14.0%
●軽自動車税	1億7600万円	10.7%
●市たばこ税	4億3900万円	0.5%
●鉱産税	10万円	0.0%
●特別土地保有税	0万円	0.0%
●入湯税	1600万円	皆増
●都市計画税	5億1300万円	5.1%
合計	165億6620万円	△ 0.9%

※グラフおよび表中の予算額は1万円未満が切り捨ててあるため、合計額とは一致しない場合があります。

減収に立ち向かう 渥美半島の元気 創出 予算

税制改正により、市税の大きな割合を占めている法人市民税の税率が変更され、地方交付税の縮減と合わせて、今後数年間で大幅な減収が予想されています。このような状況の中で、財政規模の縮小を図りながら、将来を見据えた地方創生の施策を戦略的に展開し、長期的展望に立った施策の構築、元気な渥美半島の実現を目指して予算編成を行いました。

ここでは、主な事業と予算額をご紹介します。※金額は10万円未満切り捨て

▶ 財政課 ☎27-8601



◎雇用の創出・就労促進

拡充
農畜産物の販路拡大
1170万円

生産者・JA・関係機関などと連携して、渥美半島の農畜産物の消費拡大のため、マルシェ出展支援のほか、都市圏での花き販路拡大や海外販路拡大などのPR活動を行います。

新規
水産業の担い手育成
180万円

漁業者を対象に勉強会や先進地視察などを実施し、あさりをはじめとする水産資源のブランド化の推進体制を構築します。

拡充
観光まちづくりの推進
1740万円

市内観光事業者などを対象とした観光おもてなし大学や、国内外から観光客を受け入れる基盤づくりとしての分かりやすい観光案内サイン整備計画の策定、観光地の景観整備などを実施。魅力ある渥美半島を目指します。

新規
市内宿泊費の助成
1000万円

市内への宿泊を誘発し、観光需要などによる新たな消費喚起を図るため、市外の大学や企業などの団体が市内で行うスポーツ・文化合宿などの宿泊費の一部を助成します。

◎定住・移住促進

拡充
シティセールスの推進
1760万円

市の認知度やイメージの向上のため、物産展やイベントなどの開催、ふるさと納税制度の拡充などを通して、シティセールス活動を推進していきます。



新規
移住・定住・子育て世帯への住宅取得支援
6080万円

人口増、都市機能の維持を図るため、市内に戸建てを建築して定住する若者・子育て世帯（45歳以下）に対して、建築費用の一部を助成します。

拡充
空き家活用の促進
160万円

市内にある空き家の有効利用を通して、定住人口の誘導・増加を図るため、空き家バンクに登録する住宅に対する改修費用の一部助成を拡充します。

新規
サーフタウン構想
320万円

市外から訪れるサーファーや移住者にアンケートを実施し、「サーフィンの街」実現のための条件や課題を整理し、具体的な施策を検討していきます。

◎若い世代の結婚・出産・子育ての希望実現

継続
子ども医療費の無料化 2億5200万円

中学校卒業までの子どもの医療費自己負担分の全額助成を、引き続き実施します。

新規
休日保育の実施 540万円

休日に保護者の就労などで保育が必要な児童を対象に、10月から365日開園する休日保育を市内1園で実施します。

拡充
一時保育の充実 620万円

現在市内3園で実施している一時保育を、4園に拡充して実施します。



●保育の充実を図ります

新規
スクールソーシャルワーカーによる支援 370万円

専門的な知識や技術があるスクールソーシャルワーカーを配置。問題を抱える児童生徒に対して、学校や関係機関と連携し、家庭や地域などに働きかけて、落ち着いて学習できる環境を整えます。

◎地域の魅力・住み良さの向上

拡充
幹線交通の円滑化 600万円

主要幹線である国道259号や国道42号から高速道路ネットワークへのアクセス時間短縮を図るため、交通量調査を実施し、信号制御方式の変更や信号機撤去などを検討していきます。

拡充
国民健康保険税の独自減免拡充 3800万円

低所得者の国民健康保険税の負担軽減を図るため、現行の市独自減免制度を拡充します。

拡充
公的病院への運営支援 2億円

地域の拠点である渥美病院の体制整備を支援。質の高い医療機能の維持・充実を図り、市民にとってますます魅力ある病院となるように支援を強化します。

拡充
津波避難マウンドの整備 3億4220万円

津波避難対策緊急事業計画に基づき、南海トラフ地震の津波避難対策として、付近に高台などが無い避難困難地域（堀切地区・小中山地区）に避難場所となる津波避難マウンドの整備を進めます。

新規
東京オリンピックサーフィン競技誘致 360万円

東京オリンピック追加種目候補であるサーフィン競技の会場誘致活動を行います。市の認知度向上や地域活性化を図り、将来的にサーフィンの街づくりにつなげていきます。



●東京オリンピックのサーフィン競技会場の誘致を皮切りに、「サーフィンの街」実現を目指します



たはらトピックス

「たはらトピックス」は、重要なお知らせや市政の話題、注目イベントなどに関する情報を掲載します。



副市長に鈴木正直氏

2月 29日(月)に開かれた市議会第1回定例会で、藤井正剛氏が3月末をもって副市長を退任されることに伴い、鈴木

正直氏が副市長になることの同意を得て選任されました。任期は、平成28年4月1日から平成32年3月31日までとなります。

鈴木正直氏は、昭和56年に田原町役場に入庁後、政策推進課長、財政課長、総務部次長兼総務課長や総務部長を歴任し、今後は豊富な行政経験を生かし、副市長という立場から市の発展と福祉の向上に携わります。



鈴木 正直 氏

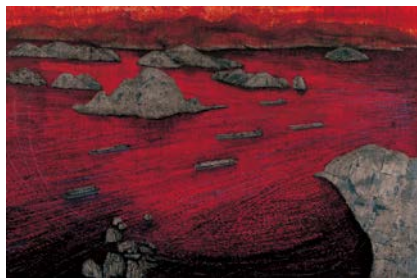

「伊良湖水道 夕照」 1994年



「駱駝がゆく」 1980年

田原市博物館 春の企画展

田原の美術 道家珍彦展

—シルクロードと渥美—

2016年
3月26日(土)〜5月15日(日)

開館時間 午前9時〜午後5時(入館は午後4時30分まで)
休館日 毎週月曜日
観覧料 400円(320円)、小・中学生以下は無料
(内は20名以上の団体割引料金。毎週土曜日は高校生も無料。)
主催 田原市博物館 後援 愛知県教育委員会
第31回国民文化祭・あいち2016応援事業

「天山越」(部分) 1984年

今回の企画展では、諸事情により渥美を離れ活動の拠点を名古屋に戻された先生の初期作品から代表作を含め、「シルクロード」と「渥美」をテーマとした作品約70点を展示紹介し、改めて道家珍彦の作品世界を堪能していただくよう開催します。

関連行事

「ギャラリートーク」

4月16日(日)午前11時〜 講師：道家珍彦氏 ※要観覧料

「ワークショップ」

5月8日(日)午後1時30分〜午後3時

「日本画材で絵を描こう」 講師：道家珍彦氏

参加費：300円

対象：小学5年生以上(一般(親子参加歓迎!!))

定員：15名 先着順

※詳細は後日参加者にお知らせします。

同時開催

「生誕200年 渡辺如山」 特別展示室

▼田原市博物館 ☎22-1720

☎ <http://www.taharamuseum.gr.jp/>

向こう3カ年の都市経営方針 『第10期実施計画』

⑩10002307

実施 計画は、田原市総合計画に定めた施策の実現のために、中期財政計画に基づき、向こう3カ年で実施すべき事業の方向性を整理したものです。財政状況や事業の進捗に伴い、毎年度見直しを行います。

都市経営方針

【重点的に取り組む事業】

- ①雇用の創出・就労促進
- ②定住・移住促進
- ③若い世代の結婚・出産・子育ての希望実現
- ④地域の魅力・住み良さの向上

中期財政計画

【歳入】 税制改正による法人市民税の減少と地方交付税の減少などにより、予算規模の縮小が見込まれます。

【歳出】 歳入の減少や高齢化に伴う扶助費の増加などにより、建設事業などに充当する投資的経費が圧縮されます。

▼企画課 ☎23-3507

中期財政計画(一般会計当初予算)

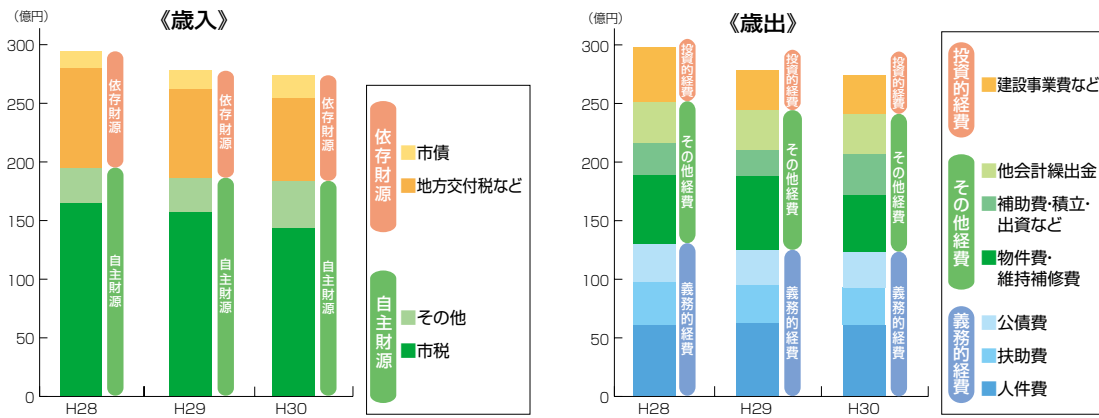

注目!

子育て世代の皆さんへ

⑩10003648

定住のための住宅取得に奨励金を交付します!

田原市では人口増加と地域活性化を図るため、「田原市定住・移住促進奨励金」制度を設けました。本市への定住・移住を応援します。

対象となる住宅

- 平成28年4月1日以降に自ら取得(権利登記)する新築住宅または建売住宅で、次の要件をすべて満たすもの
- 建築基準法に基づく確認済・検査済の物件
- 居住用面積が70㎡以上
- 取得価格が500万円以上

- 住宅または店舗などの併用住宅(既存住宅の増改築は対象外)

対象となる方

申請者本人または配偶者が45歳以下の方

奨励金

- ①市外に1年以上居住し転入【30万円】
- ②市内の社宅・賃貸住宅などに5年以上居住し転居【30万円】
- ③右記①・②以外【10万円】

奨励金へ加算される額

- 義務教育終了前の子が同居【10万円】
- 右の条件に加え、申請者の親が同居・※近居【10万円】
- 赤羽根・福江市街化区域、夕陽が浜で取得【10万円】
- 市内建設業者が建築【20万円】

交付の条件

取得後5年以上定住することなど

詳しくはお問い合わせいただくか、市HPでご確認ください。

▼人口増企画室 ☎23-3728



※近居:同一小学校区または隣接する小学校区に居住



人格と個性を尊重し合う社会を 障害者差別解消法が施行

☎1003553

障害の有無によって分け隔てられることなく、相互に人格と個性を尊重し合いながら共生する社会の実現を目的として、障害を理由とする差別の解消の推進に関する法律（障害者差別解消法）が施行されました。

この法律の施行により、左表のことが義務付けられます。

対象	不当な差別的取り扱い	障害者への合理的配慮
行政機関	禁止 不当な差別的取扱いが禁止されます。	法的義務 障害者に対し、合理的配慮を行わなければなりません。
民間事業者	禁止 不当な差別的取扱いが禁止されます。	努力義務 障害者に対し、合理的配慮を行うよう努めなければなりません。

◆**不当な差別的取り扱いとは**
障害を理由として、正当な理由なく、サービスの提供を拒否したり、制限したり、条件を付けたたりするような行為。

◆**合理的配慮とは**
障害のある方から何らかの配慮を求める意思の表明があった場合に行う、負担になり過ぎない範囲の、社会的障壁を取り除くために必要な配慮。

◆**障害者差別に関する相談窓口**

田原市役所 地域福祉課
☎23-3697 FAX23-3545
✉fukushi@city.tahara.aichi.jp

田原市障害者総合相談センター
☎23-3812 FAX23-3110
✉shogaisha-sodan@chorus.ocn.ne.jp

◆**障害者雇用促進法が改正**

すべての事業主は、雇用のあらゆる局面で障害者であることを理由とした差別的取扱いが禁止されます。
障害者の募集・採用時や採用後の作業環境などに障害特性に応じた配慮（合理的配慮）の提供が義務付けられます。

◆**豊橋公共職業安定所**
☎(0532)527149

市民緑花まつり実行委員会

☎1003553

第13回市民緑花まつり

日時=5月4日(祝) 午前9時30分～午後3時

場所=サンテパークたはら

内容=植木市、用土・花苗などの販売、創作花壇展示、フラワー教室ほか

◆**参加者募集**

【フラワー作品展示】

緑花まつりの会場を、オリジナルの「フラワー作品」で飾りつけてみませんか。

募集作品=プランター、コンテナガーデン、ハンギングバスケットなど

募集点数=先着30点(1人2点まで)

その他=作品に特定の規格なし/各自運搬が可能な作品に限る/参加者には園芸資材をプレゼント

【フラワー教室】

内容は表のとおり/完成作品は持ち帰り

申込=いずれも4月26日(火)までに電話・FAXにて(FAXは、住所・氏名・電話番号・参加部門・教室名を明記)

▶街づくり推進課☎23-3524 FAX22-3811

教室名	時間	参加料	定員
ハンギングバスケット教室 (ドーナツバスケット) 講師▶ガーデリア・ジジ	9:30 ~10:00	1,800円	15名 (先着順)
ハンギングバスケット教室 (スリットバスケット) 講師▶ガーデリア・ジジ	13:00 ~14:00	2,000円	15名 (先着順)
コンテナガーデン教室 (寄せ植え) 講師▶笹木里美	10:10 ~10:40	800円	各12名 (先着順)
	13:00 ~13:30		
プリザーブドフラワー教室 講師▶リュバンフローラル	11:00 ~12:00	1,000円	10名 (先着順)
キッズフラワー教室 講師▶リュバンフローラル 対象=年長~小学生(保護者同伴)	13:40 ~14:40		10組 (先着順)
ミニブーケ教室(生花) 講師▶荒木英理	10:20 ~11:00	1,000円	各8名 (先着順)
	13:00 ~13:40		
フラワーアレンジメント教室 講師▶Nフラワーデザインイン ターナショナル優花	10:00 ~14:00 随時参加可	500円	20名 (先着順)

トライアスロン伊良湖大会が30周年 参加選手を募集!

2016トライアスロン伊良湖大会の参加選手を募集します。

伊良湖大会は、熱い応援や感動のフィニッシュ、渥美半島ならではのおもてなしで、全国でも人気の大会です。

30周年を迎え、ますますパワーアップする伊良湖大会にぜひご参加ください!

開催日時

9月11日(日)午前9時スタート

大会概要

【Aタイプ】92.25km

(S: 2.25km, B: 70km, R: 20km)

【Bタイプ】53.5km

(S: 1.5km, B: 42km, R: 10km)

募集人数

【Aタイプ】500名

【Bタイプ】500名

※今大会から、AタイプのみJTU(日本トライアスロン連会)のロングディスタンスエイジランキング対象大会。参加にはJTU会員登録が必要。ただし、市内在住の方は市民優先枠を適用。

申込期間

4月30日(金)～5月30日(日)



申し込み

公式HPもしくは郵送にて(申込者多数の場合は、抽選/市内在住者を優先して選考)

▼トライアスロン伊良湖大会運営事務局(NPO法人With)

☎36-68882

▼トライアスロン伊良湖大会実行委員会事務局(田原市教育委員会スポーツ課) ☎23-3531

http://www.irago-triathlon.jp/

愛知県広報コンクールで入賞 「ウェブサイト部門」「一枚写真部門」

⑩1003626

平成27年愛知県広報コンクールの「ウェブサイト部門(市部)」および「写真部門(一枚写真)」で田原市がいずれも「入選」を受賞しました。

平成27年10月に全面リニューアルを実施した市HPは「情報がバランスよく整っており、使いやすい」と評価されました。

写真部門では、広報たはら平成27年8月1日号【神島から、伊良湖。】

が「戦後70年の重みを見つめる大切さが伝わる」と評価されました。

▼広報秘書課 ☎22-0138
なお、ウェブサイト部門で入賞した田原市HPは、平成28年全国広報コンクールへ推薦されました。



▲広報たはら平成27年8月1日号の写真

渥美半島観光ビューロー

⑩1003595

渥美半島フォトコンテスト 作品募集

部門=「花」「海」「太陽」「月」「祭」

作品=四つ切りまたはA4(単写真)※ワイド版、日入り、縁付き不可

賞=田原市長賞、渥美半島観光ビューロー会長賞ほか

申込=渥美半島観光ビューロー事務局にある応募票を作品の裏面に添付のうえ提出(郵送の場合は当日消印有効)1人5点まで

※応募票は渥美半島観光ビューローHPからもダウンロードできます。

締め切り=平成29年1月27日(金)



▶渥美半島観光ビューロー ☎23-3516 (〒441-3492 住所不要)

http://www.taharakankou.gr.jp/

4月から

市の組織・機構が変わります

市では、社会経済情勢の変化により、将来を見据えた行政運営と、「雇用の創出・就労促進」「定住・移住促進」「若い世代の結婚・出産・子育ての希望実現」「地域の魅力・住み良さの向上」などの課題に対して、スピード感を持って重点的に取り組むために、組織・機構の大幅な見直しを行いました。

▼人事課 ☎ 237404

は新設

▼部の新設

◆防災局

消防本部で分掌していた防災対策をはじめとする危機管理について、市長部局に「防災局」を設置し対応します。これまでの危機管理への取り組みを引き続き推進するとともに、より一層の防災力の向上に向けて地域との協力・連携を強化します。

◆企画部

市長公約の実現や地方創生事業など、新たな行政課題の対応を迅速に行うため、政策推進部を廃し、「企画部」を設置します。また、部内には新たに「企画課」「人口増企画室」「地域創生課」「東京事務所」を設けます。

▼部の再編

土木・建設事業担当部署の再構築を行い、より効果的な組織体制とするために、「都市建設部」を「建設部」と「都市整備部」に再編します。

◆建設部

渥美半島縦貫道をはじめ、幹線道路や、道路・河川などの整備を重点的に推進します。

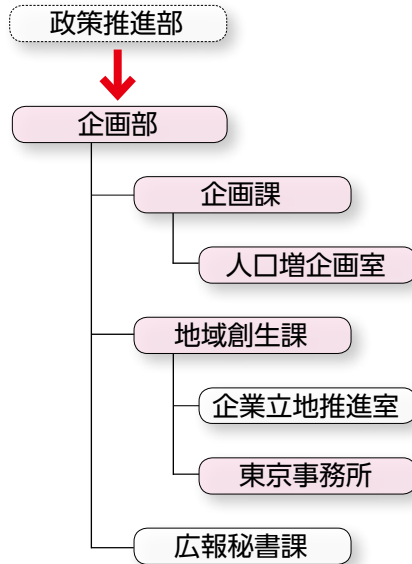

◆都市整備部

公共交通施策をはじめ、都市の重点的な整備を強化し、推進します。

▼課の再編・名称変更

- ・ 収納推進課（総務部）を「収納課」に変更
- ・ 教育総務課（教育部）に教育企画室を統合し、教育部の緊急課題対応プランと小中学校再編を一体的に進めます。

- ・ 文化生涯学習課（教育部）を「生涯学習課」と「文化財課」に分割し、それぞれの課の役割を明確にします。

- ・ 図書館（教育部）を「中央図書館」に変更するとともに、「渥美図書館」を配置し、特色を生かした図書館の運営に取り組みます。

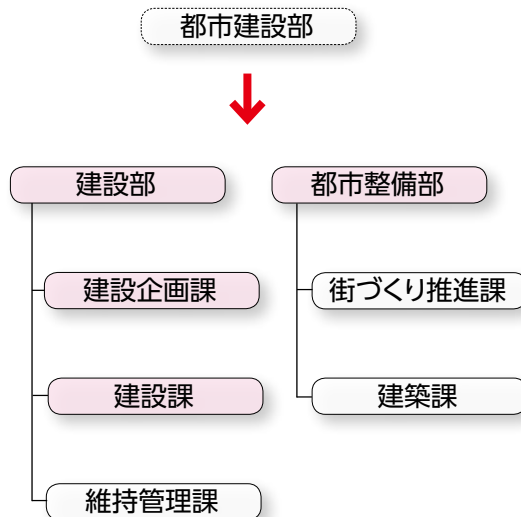

新機構図と主な業務



平成28年4月1日付 市職員の人事異動

平成28年4月1日付けの課長級以上の人事異動、新規採用職員および退職者をお知らせします。なお、（ ）内は前職名です。

▼人事課 ☎23-7404

課長級以上の人事異動

【部長級】

- ▽防災局長・岡田安弘（健康福祉部長）
- ▽企画部長・中村匡（政策推進部長）
- ▽総務部長・富田昌義（政策推進部次長兼政策推進課長）
- ▽健康福祉部長・宮川裕之（健康福祉部次長兼高齢福祉課長）
- ▽建設部長・山内義晃（都市建設部建設監）
- ▽都市整備部長・太田次男（都市建設部長）
- ▽渥美支所長・杉浦政広（政策推進部広報秘書課長）
- ▽教育部長・大根義久（消防長）
- ▽消防長・大場広之（消防署長）
- ▽議会事務局長・小久保英夫（議事課長）

【次長級】

- ▽田原福祉専門学校教務主任（次長級）・長谷川彰（田原福祉専門学校教務主任）
 - ▽都市整備部次長兼建築課長・岡田利幸（建築課長）
 - ▽教育部次長兼中央図書館長・豊田高広（教育部次長兼図書館長）
 - ▽消防署長（次長級）・鈴木常雄（赤羽根分署長）
- ### 【課長級】
- ▽防災局防災対策課長・森下鍊（消防本部防災対策課長）
 - ▽企画課長・大羽浩和（経営企画課長兼企業立地推進室長）
 - ▽人口増企画室長・稲垣守泰（経営企画課主幹）

▽地域創生課長兼企業立地推進室長・石川恵史（農政課長）

▽東京事務所長・土井政典（経営企画課副主幹）

▽広報秘書課長・鈴木通之（市民協働課長）

▽契約検査課長・伊與田広美（農政課主幹）

▽税務課長・永井守彦（税務課主幹）

▽税務課主幹・伊藤敏和（建築課副主幹）

▽収納課長・青木康広（スポーツ課主幹）

▽市民課主幹・大谷充妃子（市民課副主幹）

▽保険年金課長・鈴木努（教育総務課長）

▽高齢福祉課長・柴田高宏（街づくり推進課長）

▽子育て支援課保育士長・大谷由記子（子育て支援課主幹）

▽子育て支援課主幹・佐久間幸子（子育て支援課副主幹）

▽福江保育園長（主幹）・伊藤章江（福江保育園長）

▽稲場保育園長（主幹）・鈴木友子（稲場保育園長）

▽健康課主幹・杉原三高（健康課副主幹）

▽農政課長・鈴木隆広（農政課主幹）

▽農政課主幹・河合保典（下水道課副主幹）

▽農業公園管理事務所長・鈴木淳一（地域課長）

▽営農支援課長・内藤栄次（教育総務課主幹）

▽建設企画課長・寺田昭一（営農支援課長）

▽建設企画課主幹・田中靖啓（土木課主幹）

▽建設課長・河邊功治（土木課長）

▽維持管理課長・大羽剛志（契約検査課長）

▽街づくり推進課長・鈴木洋充（文化生涯学習課長）

▽下水道課長・杉原雅彦（維持管理課長）
▽下水道課主幹・中神嘉彦（水道課主幹）
▽地域課長・小久保順一（下水道課長）

▽教育総務課長・三竹雅雄（教育企画室長）

▽教育総務課主幹・鈴木光浩（税務課主幹）

▽生涯学習課長・富田成（税務課長）

▽スポーツ課主幹・鈴木信宏（下水道課副主幹）

▽文化財課長・鈴木利昌（文化生涯学習課主幹）

▽文化財課主幹・増山禎之（文化生涯学習課主幹）

▽文化財課主幹・鈴木敏恭（文化生涯学習課主幹）

▽渥美図書館長・菅沼智子（図書館主幹）

▽消防課主幹・鈴木一彰（消防課長補佐）

▽消防署指揮隊長・山田憲男（消防課主幹）

▽赤羽根分署長・岡本長佳（消防署指揮隊長）

▽議事課長・川合一子（市民課主幹）

▽農業委員会事務局長・高橋知子（保険年金課長）

▽田原福祉専門学校校長・土平俊子▽産業振興部技監・黒木博志▽学校教育課指導主事・峠尚良▽企画課協働係・内田智希▽総務課情報システム係・崎尾佑希▽税務課市民税係・木村直貴▽税務課資産税係・木藤彰▽保険年金課国保年金係・正木さと子▽地域福祉課障害福祉係・鈴木義文▽農政課農政企画係・河合竜弥▽農政課農政振興係・近藤麻美子▽商工観光課商工観光係・浦本亘▽建設企画課建設企画係・藤井啓司▽維

新規採用職員

持管理課管理係・鈴木将磨▽街づくり推進課都市政策係・富田有美▽建築課建築係・荒木智▽建築課住宅係・丸井健太▽学校教育課学校教育係・藤井麻理子

▽第一保育園・石川博稔▽野田保育園・小林磨実▽東部保育園・高嶋亮子▽北部保育園・渡邊美里▽山北保育園・磯部沙織▽高松保育園・三竹伶奈▽若戸保育園・小川明日香▽福江保育園・藤井啓花▽小中山保育園・黒田歩花

▽消防署警防第1係・横田拓郎▽消防署警防第2係・伊藤陽真▽消防署警防第3係・杉原はるな▽渥美分署警防第2係・大森奨

退職者

▽総務部長・鈴木正直▽産業振興部技監・實井正樹▽渥美支所長・菰田好祐▽教育部長・前田和宏▽議会事務局長・渡邊澄子▽収納推進課長・福井達弥▽健康課主幹・天野和治▽農業公園管理事務所長・大谷和正▽下水道課主幹・山内佳英▽農業委員会事務局長・菰田尚史▽維持管理課副主幹・花井岳晴▽地域課副主幹・川口智久▽学校教育課副主幹・山上高弘▽文化生涯学習課主査・中神昌秀▽廃棄物対策課・永井盛太郎▽市民課・杉浦恵美子▽子育て支援課・瓜生恵理子▽農政課・長崎玲子▽下水道課・宮川真二▽水道課・朝倉健志（国への派遣）

▽六連保育園長・小久保昌子▽北部保育園長・

富田とみ江▽大草保育園長・河合睦子▽赤羽根保育園長・岡本みどり▽若戸保育園長・長田良子▽小中山保育園長・大羽秀子▽中部保育園主任保育士・山本英子▽神戸保育園主任保育士・小久保宏子▽清田保育園主任保育士・宮下千恵子▽伊良湖岬保育園主任保育士・中泉久江▽伊良湖岬保育園・河合妙子▽六連保育園・足立恵理▽若戸保育園・鈴木正子

▽危機管理監・菰田浩史▽赤羽根分署長補佐・牧野重治▽消防署警防第1係主査・渡会和四

派遣者

▽企画課主幹・鈴木真喜生（愛知県）▽建設企画課主幹・村松和哉（愛知県）

派遣者終了者

▽政策推進課主幹・矢口美英





CITIZEN'S PLAZA

市民のひろば

市民の皆さんからの投稿作品をご紹介します！

みんな注目!

[投稿者]

NPO法人
たはら国際交流
協会
☎22-2622

「東三河日本語スピーチコンテスト」で最優秀賞!



▲にほんご教室の様子

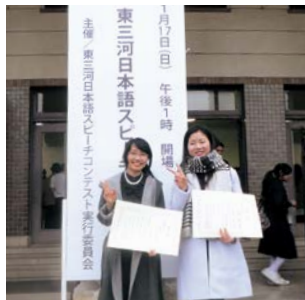

▲コンテストで受賞したハンさん(左)

NPO法人たはら国際交流協会は、外国人のための「にほんご教室」を開催しています。田原教室(毎週2回)渥美教室(毎週1回)を開催し、近隣に在住している外国出身の方々が日本語を勉強できる機会を提供しています。この教室では、中国、フィリピン、ベトナムなどさまざまな国の方々が勉強しています。

1月17日(日)、豊橋市公会堂で東三河5市の外国の方々が出場する「第6回東三河日本語スピーチコンテスト」が行われました。田原

市からはベトナム出身のズオン・ティ・ビック・ハンさんが出場し、高校生以上一般の部で最優秀賞を受賞しました。ハンさんは、「高齢者と私の使命」という題で、日本とベトナムの高齢者を取り巻く環境について、高齢者が幸せな生活ができるように取り組むことが自分の使命であると熱くスピーチしました。

「にほんご教室」では、日本語の上達はもちろんですが、仲間づくりの場にもなっています。外国人の方も日本人の方も仲間をつくりに来てみませんか。お気軽にお問い合わせください。

みんな注目!

[投稿者]

折立町
杉浦 隆夫さん

絶滅危惧の珍鳥、渥美半島で発見!



▲はく製にしたコアホウドリ

昨年12月11日未明、伊良湖菜の花ガーデン近くの路上で鳥が死んでいました。翼を広げると3m近くもあるカモメに似た大きな鳥で、調べたところ海鳥の一種、「コアホウドリ」と分かりました。この鳥は、ハワイ諸島などで繁殖するアホウドリの仲間で、環境省のレッドリストで絶滅危惧種IB類(※)に分類されています。その多くは北太平洋に生息し、冬には本州や四国の太平洋沖では見られますが、陸地には近づかないようです。アホウドリの飛来は珍しく、また希少な鳥のため千葉県我孫子市の山階鳥類研究所に収蔵されることになりました。

渥美半島には、鷹の仲間のサシバやハチクマ、ハヤブサ、他にもメジロ、ムクドリ、シジュウカラなどさまざまな鳥が観察できます。特に壮大なタカの渡りは有名です。空を見上げ、飛来する鳥たちを眺めていると、ゆったりとした気分になります。

(※)絶滅危惧種IB類は「絶滅のおそれのある野生生物」の中でも、特に絶滅の危機が高い野生生物は3つのカテゴリーに分けられており、その中の2番目のランクの野生生物

♪ごきげんスマイル♪



向山町
2歳

のの は
植田 乃葉ちゃん



神戸町
1歳

ゆうせい
花井 佑成くん



伊良湖町
1歳

あや は
石原 彩葉ちゃん

広報サポーター募集!

ID 1003645

「広報たはら」の紙面づくりやCATVへの出演、インターネットを使った情報発信など、市の広報活動に参加してみませんか?

応募資格●市内在住の18歳以上の方
※公務員や公職にある方、高校生を除く。

活動内容●次の中から希望するもの

- ①市民記者(取材・記事作成)
- ②インターネットを活用した情報発信
- ③CATV市政情報番組ナビゲーター
- ④イベント・風景などの撮影

募集人員●7名以内

募集期間●5月2日(月)まで(必着)

応募方法●応募用紙に必要事項を記入のうえ、直接持参または郵送・FAX・Eメールにて

※応募用紙は広報秘書課で配布のほか、市HPからもダウンロードできます。
(任意の様式でも可)



▲番組のナビゲーターをするサポーター

選考方法●書類・面談

発表●応募者に通知のほか、広報にも掲載

活動期間●平成29年3月末まで

謝礼●年1万円

▶広報秘書課(〒441-3492 住所不要)

☎22-0138 FAX)23-1691 ✉koho@city.tahara.aichi.jp

わが家の
ペット

プラス1ファミリー



バズくん (4歳)
フレンチブルドッグ♂
(東赤石 宮田さん)



マールちゃん (5歳)
フレンチブルドッグ♀
(保美町 田上さん)

📢「市民の声」紹介

Q

図書館のある建物には、
どんな部屋がありますか?



A

図書館は田原・赤羽根・渥美文化会館にそれぞれ設けられています。文化会館には文化ホールや多目的ホール、会議室、田原文化会館には総合体育館もあります。市民の方が予約をし利用できる施設です。詳しくは、お問い合わせください。

▶スポーツ課 ☎23-3531

投稿作品大募集!

ぜひ、あなたのご自慢の作品をお寄せください。広報たはらに関するご意見やご感想もお待ちしています。

ID 1003251

●みんな注目!

長年続けているボランティア・市内のお気に入りの風景など

【内容】写真と100文字程度の紹介文※営利活動は不可

●ごきげんスマイル

3歳以下のお子さんの笑顔の写真

【内容】写真とお子さんの氏名・誕生日・年齢

●プラス(ワン)ファミリー

あなたの可愛いペット写真

【内容】写真と名前・種別・年齢



【応募方法】テーマ・内容と住所・氏名・年齢・電話番号を記入のうえ、Eメールまたは郵送にて。応募者多数の場合は、抽選で掲載します。

※写真はデータの場合、JPEG形式で500KB～1.5MB。プリントの場合は後日返却します。

【応募先】広報秘書課☎22-0138

郵便→〒441-3492住所不要

Eメール→✉koho@city.tahara.aichi.jp

伊良湖校区コミュニティ協議会は渥美半島の先端に位置し、風光明媚な自然環境と名所旧跡などの歴史や文化が豊かな地域です。自然環境と地域資源を活かした笑顔いっぱい、快適な活力ある地域を目指した活動を行っています。

◆市民館まつり

毎年、お盆が明けた最初の日曜日に行う市民館まつり。地域住民はもちろん、お盆に里帰りした人たちにも楽しんでらおうと「盆踊り」を行っています。小さな子どもからお年寄りまでが、笑顔いっぱい楽しんで過ごす姿を目にすることが出来ます。

●市民館まつりでの盆踊りの様子



◆地域ゆかりの偉人

皆さん、「糟谷磯丸」をご存じですか。今から約250年前に伊良湖村（現在の伊良湖町）に生まれた漁夫歌人です。生涯に多くの歌を詠みました。中でも、当時の人たちの願いや困りごとなどを歌にした「まじない歌」が有名です。

その磯丸様の功績をたたえようと、磯丸歌選歌碑群が設置されている「いのりの磯道」の入り口（道の駅伊良湖クリスタルポルト側）に、磯丸様の銅像ができました。これは、地元の有志でつくる糟谷磯丸翁生誕250年記念事業実行委員会の方々の尽力で設置されたものです。

近くに来る機会がありましたら、右手に筆、左手に短冊を持つ磯丸様にぜひ会っていただきたいと思えます。

●糟谷磯丸像



田原市民活動支援センターをご活用ください！

田原市民活動支援センターは、田原市の市民活動がさらに発展していくお手伝いをするため、平成19年に、田原文化会館フリースペースにオープンしました。

◆主な業務

- 市民活動に関する情報の収集
- ラックや掲示板、ホームページ、情報誌、フェイスブックなどでの情報の発信
- 市民活動に関する相談対応
- 市民活動を担う人材育成のための研修および講座の開催
- 市民活動団体への印刷機の貸出し（登録制／1回50枚から7000枚：3000円）

◆開設日

毎週火・金・土曜日
平日：午後1時～6時
土曜日：祝日：正午～午後5時
☎ 22-1111（内線812）

市民活動団体の皆さん。

「参加者がなかなか集まらない」「チラシを作りたいけれど、うまくできない」など、何か困ったことはありませんか。

これから市民活動を始めてみようとお考えの皆さん。「何から始めていいかわからない」「どこでどんな活動をしているか、情報を集めるのに苦労している」なんてことはありませんか。

そんなときに、市民活動支援センターをぜひ、ご活用ください。広報のお手伝いや、活動のご紹介をします。あなたの思いをカタチにして、田原市をもっと元気にしましょう！



●田原市民活動支援センター

田原市民活動支援センター
ID 10001061
✉ shirinkatsudo@city.tahara.aichi.jp
aichi.jp



スクールリポート

▶学校教育課
☎23-3679

学校生活の
一コマを
紹介



「その道の達人に学ぶ会」

達人の考え方や技に刺激され、縄跳びに励む

田原中部小学校

田原中部小学校では、その道に秀でたスポーツ選手を招き、「その道の達人に学ぶ会」を実施しています。昨年12月18日、ロープパフォーマンスチーム「なわとび小助」代表の生山ヒジキさんに、講話と実演、実技指導をしていただきました。

生山さんは、短縄をメインに面白い演技、見ていて楽しい演技を目指して、小学校などで出張指導を行い、縄跳びの普及に尽力しています。昨年10月には、ギネス世界記録を更新し、6つの記録保持者となっています。

生山さんから、小学校時代に縄跳びに取り組むようになった話や、技を習得し上手になるために努力してきた話などを聞きました。児童は、世界トップレベルの高度な技を目の当たりにして、驚きと感動を受け、縄跳びの魅力を実感しました。

1月28日に縄跳びオリンピックを実施しました。「その道の達人に学ぶ会」により、縄跳びの練習に対する児童の気持ちに弾みがつき、好成績・新記録につながりました。



●縄跳びの実演をする生山さん



「市民館まつりに参加」

ふるさと泉の魅力発信！

泉小学校



●3年生が作った「泉のお宝マップ」

泉小学校では昨年10月24日、全校児童が作品展示や学習発表の場として市民館まつりに参加しました。

1年生は牛の品評会を見て描いた牛の絵、2年生はJA愛知みなみとPTAの方に手伝ってもらいながら作ったアレンジフラワー、3年生は総合的な学習の時間に作成した『いずみのお宝マップ』と折々に作った俳句、4年生は総合的な学習の時間に作成したグループ壁新聞『いずみのお宝新聞』、5年生は習字を展示しました。



●「大葉としらすにぎり」のバック詰め

また、5、6年生は泉の食材を用いた「大葉の塩焼きそば」と、新メニュー「ミルクジャムブッセ」「大葉としらすにぎり」の調理と販売をしました。「ミルクジャムブッセ」と「大葉としらすにぎり」は3年生から6年生の全員が夏休みに考えてきたレシピの中から選ばれたメニューです。いくつかの候補を試作して、最後は5、6年生が絞り込んで決定しました。自分たちが見つけた泉校区にある「よさ」を発信できるよう、学年それぞれの形で取り組んでいます。



3/6 [日] 今年の勝者は鳥羽?伊良湖?

鳥羽伊良湖観光交流イベント鳥羽VS伊良湖勝つのはどっち? Vol.2五番勝負が行われました。伊良湖の大あさりと鳥羽の牡蠣の食べ比べでは、用意された500セットがあっという間になくなる大盛況ぶりでした。計3勝を収めた鳥羽が勝利しました。

▲白熱した綱引き対決。勝負に勝った鳥羽が来年の開催地です。

2/24 [水] 地域を守る火の用心!

春季火災予防運動の一環として、大草・第一・東部保育園で防火パレードが行われ、計227名の園児が参加しました。音楽に合わせて拍子木を打ち鳴らしながら、元気いっぱい「火の用心」を呼びかける園児たちを、道行く人は笑顔で見守っていました。



▲法被姿で「火の用心」と元気いっぱい呼びかける第一保育園の園児たち

◆第15回全国小学生ソフトテニス大会
 (千葉県白子町[3/29~31])

◎童浦スポーツ少年団 ソフトテニス

【写真右から】

福井遥己くん(童浦小5年)、
 石灘瑛虹くん(童浦小5年)、
 坂口生磨くん(童浦小3年)、
 石灘蒼瑛くん(童浦小2年)



全国大会などに出場した皆さんをご紹介します。今後のさらなる活躍に期待します!

頑張れ! 田原っこ



▲ 仰げば尊しを斉唱する卒業生

3/11 [金] 新しい門出 社会への第一歩

田原福祉専門学校で平成27年度卒業証書授与式が行われました。式では、卒業生が2年間の学生生活でお世話になった先生や親、共に学んだ仲間や後輩に向けて、感謝の気持ちを述べました。4月から介護福祉士として34名が新たな一歩を踏み出します。

3/13 [日] 地域防災の要 団結力の行進

はなのき広場で田原市消防団観閲式が行われ、10分団、約600名の団員が参加しました。式では、団員が市長の観閲や服装・機械器具の点検を受けました。その後、ラッパ隊吹奏訓練や部隊訓練などを行い、消防団の組織力と規律を示しました。



▲ 市長の観閲を受ける消防団員

～渥美半島を元気に!～

山下市長の 元気通信

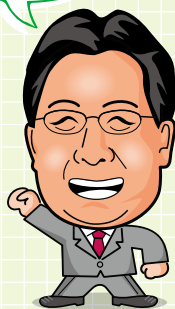

春の陽を浴びたロングビーチ

こんにちは!市長の山下政良です。今月号から私の連載が始まります。タイトルのように渥美半島を元気にするような記事を書かせていきたいと思っています。

4月になり春の暖かさを感じるこの頃、春風を感じたくなり太平洋ロングビーチに向かいました。穏やかな太平洋を見ると、とてもぜいたくな時間を過ごしているように感じました。まだ冷たい海にサーファーの人たちがおり、聞けば年中いるとのことでした。この海岸は、国内屈指の



サーフスポットで、長くて高い波が特徴。ここで東京五輪のサーフィンをと、競技会場誘致に名乗りをあげているところです。決定は8月以降となりますが、渥美半島を元気にする起爆剤として、市民のみなさんと一緒になって招致に向けて盛り上げていきたいと考えています。

おしらせ

表彰

平成27年度愛知県知事賞
(市町村委託統計調査員)

長年にわたり統計調査に功
労のあった田原市の登録調査
員・杉原まり子さん(高松町)
が2月10日(水)、愛知県知
事賞を受賞されました。

▼総務課

☎ 23 3 5 0 6 FAX 23 0 1 8 0

募集

田原市地域農業再生協
議会臨時職員

☎ 1 0 0 3 5 8 0 5

募集人員…1名 採用期間…

5月9日(月)～6月30日(木)

勤務場所…田原市役所 勤務

内容…パソコンによるデータ

入力など 勤務形態…月々金

曜日(祝日を除く) 午前9

時～午後5時 賃金…時給

850円 選考方法…面接詳

細は後日通知) 申込…4月

20日(水)までに、農政課に

ある履歴書に必要事項を記入
のうえ提出/郵送の場合は締
切日必着

▼農政課

☎ 23 3 5 1 7 FAX 22 3 8 1 7

「田原市生活学校」会員

対象…くらしの向上に関心を
持つ市内在住の方 内容…省
エネ対策やりサイクル活動、
料理教室など、暮らしをより
よくするための活動を実施

会費…年額1000円

▼商工観光課

☎ 23 3 5 2 2 FAX 22 3 8 1 7

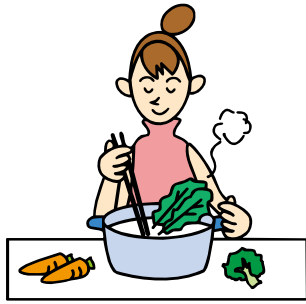

イベント・講座

講座 渡辺華山を知るために

日時…4月11日(月)午前8時
45分～9時30分 場所…華山



イベント情報

東三河の観光イベントをご紹介します。(東三河8市町村の広報紙共同企画)

イベント名(市町村) 場所	期 日	問い合わせ
花しょうぶまつり(豊橋市) 賀茂しょうぶ園	5月下旬～ 6月中旬	花しょうぶまつり実行委員会 ☎(0532)51-2430
豊川市民まつりおいでん祭(豊川市) 豊川市野球場周辺	5/21 土・22 日 午前10時～	おいでん祭実行委員会 ☎(0533)86-4101
第30回エリカカップヨットレース(蒲郡市) ラグーナ地区周辺海域	5/22 日	蒲郡市観光商工課 ☎(0533)66-1120
第16回日本チェンソーアート競技大会(東栄町) 東栄ドームほか	5/28 土・29 日	チェンソーアートクラブ ☎(0536)76-1199
芝桜まつり(豊根村) 茶臼山高原 芝桜の丘	5/7 土～ 6/5 日	(一財)茶臼山高原協会 ☎(0536)87-2345
長篠合戦のぼりまつり 第51回大会(新城市) 長篠城址周辺	5/5 木・祝	新城市観光協会 ☎(0536)32-0022

▶愛知県東三河広域観光協議会 ☎(0532)54-1484 http://www.honokuni.or.jp/

春の文協まつり市民茶会

日時…4月29日(金・祝)午
前10時～午後3時 場所…池
ノ原会館 茶席…一席3000

▼田原市博物館
☎ 22 1 7 2 0 FAX 22 2 0 2 8

内容…渡辺華山を救え
13・椿椿山の日記から 講
師…田原市博物館副館長 鈴
木利昌 受講料…無料 申込…
当日、受付にて

農業祭

▼田原市文化協会
☎ 22 6 0 6 3

日時…5月1日(日)午前10
時～ 場所…サンテパルクた
はら 内容…地元産の新鮮な
農産物や花木の直売、模擬店、
もち投げなど
▼サンテパルクたはら
☎ 25 1 2 3 4 FAX 25 1 2 3 5

多彩な21棟のモデルハウスを見学できる総合住宅展示場

大好評につき
10,000組
突破!

家づくりの基本がわかる、大人気の勉強会!
家づくり1年生勉強会

失敗しない、理想的な二世帯住宅とは!?
二世帯住宅勉強会

毎日開催 時間/10:00～16:00
火・水曜を除く 場所/センターハウス

●勉強会に参加された方にはオリジナルキットをプレゼント!

家づくり
相談会

▶住宅ローンコンサルティング
▶マイホーム資金計画相談会
▶相続・贈与相談会

時間/11:00～16:00 場所/センターハウス
※開催日はお問い合わせください

家づくり、はじめの一步。



☎(0532)48-5811(代)
豊橋市神野新田町字中島10番地
中京テレビハウジング 検索

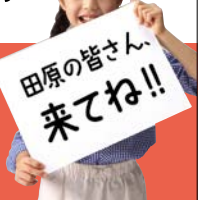

毎週日曜日は
無料託児サービス
実施中!

教室名 (対象)	日時
初心者のためのやさしいギター (中学生以上)	初回:5/3(原則、第1・3火曜日/全8回) 19:30~21:00
ウクレレであうたってみよう! (中学生以上)	初回:6/2(原則、第1・3木曜日/全8回) 19:30~21:00
パステル和みアート (18歳以上)	初回:5/12(原則、第1木曜日/全5回) 10:00~11:00
大人の塗り絵 (18歳以上)	初回:5/26(原則、第2木曜日/全5回) 10:00~11:00
ひも結びの雑貨とアクセサリマクラメ (18歳以上)	初回:5/17(原則、第1火曜日/全5回) 10:00~12:00

市民カレッジ

⑩10001127

教室名 (対象) / 日時 : 表のとおり
場所 : いずれも田原文化会館
定員 : 10名 (マクラメは15名) / 抽選
受講料 : 各1000円 (ギター・ウクレレは各1600円) いずれも材料費別
申込 : 開講2週間前までに電話・FAXにて (FAXの場合は教室名・参加者氏名・住所・電話番号を明記)

コース	日時
はじめてのiPad体験講座	5/11 ⑩ 10:15~12:15
iPadアプリ基本講座	5/11 ⑩ 13:30~15:30
初心者のためのパソコン入門	5/8 ⑩・15 ⑩・22 ⑩・29 ⑩ 10:15~12:15
初心者のためのエクセル2013 (有料)	5/8 ⑩・15 ⑩・22 ⑩・29 ⑩ 13:30~15:30

タブレット:iPad Air パソコン:Surface(Windows10)
 使用ソフト:Internet Explorer11、Excel2013

FAXにて **その他**: 受講中に申込中のコースを含め、同時に3コースまで申し込み可

生涯学習課

☎23-3635 FAX22-3811

タブレット・パソコン教室

⑩1003542

対象 : 市内在住・在勤の18歳以上の方
日時 : 表のとおり
場所 : 田原市情報センターメディア研修室 (田原文化会館2階)
内容 : 初心者向け
定員 : 各5名 (先着順)
受講料 : 無料 (エクセルコースは1000円)
持ち物 : 筆記用具
申込 : 直接・電話・FAXにて

開館時間が変わりました

4月1日から、田原市情報センターの開館時間が変わりました。

開館時間

午前10時~午後5時

▼情報センター

☎227200 FAX232808

消費生活出前講座

⑩1001048

対象 : ①10名以上の団体 ②20名以上の団体
日時 : 平日の午前10時~午後3時 (土・日曜日、祝日、夜間は要相談)
 の時間帯で①30分~2時間 ②1時間~1時間30分
場所 : 申込者が用意
内容 : ①消費生活相談員による悪質商法の事例と対処法など ②落語家・漫談家による悪質商法の注意点
受講料 : 無料
申込 : 各市民館および商工観光課にある申込書に必要事項を記入のうえ、直接・FAXにて / 申込書は市HPからダウンロード可 (②の締め切りは、開催日の1カ月前)

▼商工観光課

☎233522 FAX223817

ものづくり博2016 in 東三河 記念講演会

日時 : 6月18日 (土) 午後2時~3時30分
場所 : 豊橋市総合体育館2階研修室
内容 : 新しいエネルギー社会へ向けた水素導入シナリオ、水素のバリエーション構築のための技術確立の取り組みについて
講師 : 村木茂氏 (東京ガス(株)常勤顧問) **定員** : 150名 (先着順) **受講料** : 無料
申込 : 5月20日 (金) までに電話にて **申込先** : ものづくり博2016事務局 (豊橋商工会議所内)
 ☎(0532)537211

▼豊橋市商工業振興課

☎(0532)512435

あいちトリエンナーレ 2016 現代美術の国際展 特別先行前売券販売開始

会期 : 8月11日 (木・祝) ~ 10月23日 (日)
場所 : 愛知芸術文化センター、名古屋美術館、名古屋・豊橋・

菅生法律事務所

SUGO LAW OFFICE



〒440-0851 豊橋市前田南町1丁目15-25
 0532-87-4681

愛知県弁護士会所属 弁護士 菅生剛弘

すごう法律事務所

検索

岡崎市内のまちなか **内容** : 「あいちトリエンナーレ2016」現代美術の国際展のチケットのうち特別先行前売券を4月30日 (土) まで限定発売 **特別先行前売券** :
【一般】 1100円 **【大学生】** 700円 **【高校生】** 300円
 ※チケットの種類など詳細は公式WEBサイトをご覧ください。
▼あいちトリエンナーレ実行委員会事務局
 ☎(052)9716111
<http://aichitriennale.jp/>

生活

畜産事業を営む方は「悪臭関係工場等の届出」を

10003570

愛知県の条例で対象となる畜産事業者は、悪臭関係工場等の届出を毎年、行うことになっていきます。

対象…次のいずれかに該当する事業所①豚房の総面積が50㎡以上②牛房の総面積が200㎡以上③鶏を3000羽以上飼育④うずらを2万羽以上飼育

※対象事業所には、通知と届出書を郵送済。届いていない場合は、ご連絡ください。

届出期限…4月28日(木)

▼環境政策課

23 3541 FAX 23 0180

環境保全補助金制度をご利用ください

対象…環境保全事業に取り組み市民や事業者 手続き…事前(申請・契約前)に制度の詳細を各担当課にお問い合わせください。申請関係書類は、

補助金名	補助額 (予算範囲内)	申請時期	担当課
① 排水設備工事費融資あっせん制度	融資を受ける場合の金融機関への利息を市が負担 ※借入上限額 100万円	工事着手前	▶下水道課 23-3525
② 浄化槽雨水貯留施設転用補助金	改造工事費×1/2 ※上限額 10万円		
③ 浄化槽設置整備事業補助金 (合併処理浄化槽)	設置費×1/2 ※上限額は下記のとおり ・5人槽 33万2000円 ・7人槽 41万4000円 ・10人槽以上 54万8000円		
④ 公害防除施設等整備事業補助金	施設設置費×30/100 ※上限額 500万円	工事着手前	▶環境政策課 23-3541
⑤ 太陽光発電システム設置補助金 (住宅用)	2万円/kW ※上限額 8万円	工事着手前	
⑥ 電気自動車等購入補助金 (個人・事業者)	車両本体価格×5% ※上限額は下記のとおり ・電気自動車、プラグインハイブリッド車 5万円 ・燃料電池自動車 20万円	新車登録・支払い完了後30日以内	▶廃棄物対策課 23-3538
⑦ 生ごみ処理容器等設置事業補助金	購入額×1/2 ※上限額は下記のとおり A 生ごみ処理容器 3000円/基 1世帯2基まで B 電気生ごみ処理機 2万円/台 1世帯1台まで (この補助金を受けて設置し、Aは5年以上、Bは7年以上経過したもので、故障などで使用不可になった場合は、再度申請可)	商品購入・支払い完了後20日以内	

本人またはその家族の方が直接提出してください。
※補助要綱や申請様式は、市HPからダウンロード可
http://www.city.tahara.

注意事項
①～⑤は、平成29年3月31日までに工事および工事代金の支払いが完了が必要です。

1001012、1000905、1000899、1000863

開催日	時間	場所
4/6水	13:30~14:10	衣笠市民館
	14:40~15:30	野田市民館
4/7木	13:00~13:30	六連市民館
	14:00~14:40	神戸市民館
4/8金	15:10~15:50	田原文化会館 はなのき広場
	13:30~14:30	童浦市民館
	15:00~15:40	田原東部市民館
4/11月	13:00~13:30	田原南部市民館
	14:00~14:40	高松市民館
	15:10~15:40	大草市民館
4/12火	13:10~14:10	若戸市民館
	14:40~15:40	赤羽根市民館
4/13水	13:30~14:10	村松農業担い手センター
	14:40~15:20	泉市民館
4/14木	13:30~14:30	福江市民館
	15:00~15:40	清田市民館

※都合の良い会場で受けてください。

狂犬病予防注射(集合注射)
10003570
対象…犬を飼われている方
料金…新規登録と注射は6400円、注射のみの場合は3400円
すでに犬を登録している方
4月はじめに通知(はがき)が届きます。愛犬手帳とともに注射会場へ忘れずにお持ちください。
新たに犬を飼われた方
新たに生後91日以上の犬を飼われた方は、注射会場で登録と注射を行うことができます。ご利用ください。
表の日程に都合が悪い方
「犬の登録」と「年に1度

開催日	時間	場所
4/15金	13:30~14:10	西山公民館
	14:40~15:40	小中山総合事務所
4/18月	13:30~14:30	中山市民館
	15:00~15:40	伊良湖市民館
4/19火	13:30~14:20	和地市民館
	14:50~15:40	堀切市民館



の狂犬病予防注射」は、法律により義務付けられています。今回都合の悪い方は、6月30日(木)までに必ず動物病院で注射してください。
▼環境政策課
23 3541 FAX 23 0180

子ども・若者総合相談窓口 (週5日開設)

おおよそ40歳未満の不登校やひきこもり、ニートなどの子ども・若者相談窓口」を開設しています。

「家から出れない」「学校を変りたい」「働きたいけど…」

「こんなことを相談してもいいの？」
心配はいりません。お気軽にお電話ください。



「こんなことを相談してもいいの？」

開設日時：月・金曜日/午前9時30分～午後4時(年末年始・祝日を除く)

相談電話番号 ☎27-86602

✉kowaka@city.tahara.aichi.jp

▼生涯学習課

☎23-3635 FAX 22-3811

東日本大震災義援金の受付期間を延長

日本赤十字社の義援金の受付は、現在も義援金のお申し出が多数寄せられていること

から、平成29年3月31日(金)まで期間を延長することになりました。

引き続き皆様のご支援をよろしく願います。

▼田原市での募金状況 (3月3日現在)

2862万4040円

▼日本赤十字社愛知県支部田原市地区(地域福祉課内)

☎23-3512 FAX 23-3545

障害者(児)のための手当制度が一部改正

⑩1001187

4月分から特別児童扶養手当、障害児福祉手当・経過的福祉手当、特別障害者手当の支給額が改正されました。

※詳細は市HPをご覧ください。

▼地域福祉課

☎23-3697 FAX 23-3545

訪問美容サービス券を交付

⑩1003563

対象：田原市在住で要介護3以上または特別障害者手当受給者で、自分で理容店・美容

院に行くことができない方

内容：訪問美容サービス券を年間最大3枚交付(1枚

5000円分) 申請：平成29年3月31日までに高齢福祉

課、赤羽根市民センター、市民生活課(渥美支所)で直接

その他：詳細は市HPをご覧ください。

▼高齢福祉課

☎23-4654 FAX 23-3545

▼地域福祉課

☎23-3697 FAX 23-3545



福祉タクシー券・バス電車券等を交付

⑩1003591

対象：①昭和22年4月1日以

降に生まれた方②1・2級の下肢・体幹・視覚障害者、1

級の内部障害者③A判定の知的障害者④1・2級の精神障

害者 内容：対象者に引換券を郵送。福祉タクシー券・バス電車券・元気パス購入助成

券・ぐるりんバス等回数券購入助成券のうち希望するものを交付(6000円分) 申請：

平成29年3月31日までに高齢福祉課、赤羽根市民センター、

市民生活課(渥美支所)で直接

※4月4日～8日に引換券記載の各市民館に出張交付予定

／32頁のシニアのひろばもご覧ください。

▼高齢福祉課

☎23-4654 FAX 23-3545

▼地域福祉課

☎23-3697 FAX 23-3545

家族介護用品購入補助券を交付

⑩1003562

対象：田原市に住所があり、要介護1以上の方を在宅で介護している方など 補助券交

付額(年間最大)：【対象者が要介護3以上で前年度市民税

課税世帯の方】4万円分【対象者が要介護4または5の方

で前年度市民税非課税世帯の方】7万円分【対象者が要介

護1または2の方(前年度市民税非課税世帯で医師の診断により

尿失禁の認められる場合】2万円分 期間：平成29年3月31

日まで 申請：高齢福祉課、赤羽根市民センター、市民生

活課(渥美支所)にて直接 申請に必要なもの：有効期限内の介護保険証と印鑑

※要介護者と介護者が別世帯の場合それぞれの印鑑が必要

▼高齢福祉課

☎23-4654 FAX 23-3545

家族介護交流会

⑩1003586

対象：ご家庭で家族を介護している方 日時：4月21日

(木)、5月19日(木)、6月16日(木) / いずれも午後1時

30分～3時30分 場所：渥美福寿園 内容：座談会、介護

者の健康づくり、介護に関する情報提供など 講師：看護

師、介護福祉士、介護支援専門員など 定員：20名(先着

順) 参加料：無料 申込：開催日の2日前までに渥美福

寿園(☎34-6688)へ電話にて

▼高齢福祉課 ☎23-4654 FAX 23-3545

田原市太陽光発電施設の設置に関するガイドラインを施行

☎10003548

4月1日から、田原市太陽光発電施設の設置に関するガイドライン(対象:建築物の屋根および屋上に設置されるものは除く)が施行されます。 ※詳細は市HPをご覧ください。

▼環境政策課

☎233541 FAX230180

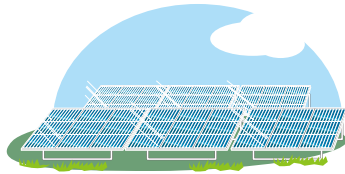

田原市観光事業者等提案事業補助金

☎1002114

対象:市内に住所または事業所がある個人および事業者が3名以上で組織する団体 対象事業:観光誘客やシティーセールス促進のための催事、

観光客の利便向上や観光に関する人材育成のための調査、研究および研修など 募集期間:5月31日(火)まで 採択決定:6月中旬 事業開始:補助金交付決定後(6月中旬) 事業着手

▼商工観光課

☎233522 FAX223817

国などの支援策の活用を目指す方を補助

☎1002119

対象:田原市に活動の拠点または本社もしくは事業所がある中小企業者、中小企業団体および支援団体 対象事業:①先進地等視察事業②専門家等招へい事業③基礎調査事業まで 補助額:①旅費および視察手数料の3分の2(上限額1名当たり15万円※原則1申請当たり3名まで)②専門家謝金および費用弁償の2分の1(上限額50万円)③委託料、調査員報酬など事業に必要と認められる経費の2分の1(上限額50万円) 募集期間:5月31日(火) 採択決定:6月中旬 事業開始:補助金交付決定後(6月中旬)

交付決定後(6月中旬) 事業着手

▼商工観光課

☎233522 FAX223817

空き店舗を活用して出店される方に改装費などを補助

☎10003602

対象:空き店舗を賃借または購入して出店する個人または法人 対象事業:小売業、飲食業、サービス業その他一般の消費者を顧客とする事業または集客効果を見込む新規出店事業 補助額:対象経費の2分の1以内(上限額50万円) 募集期間:5月31日(火) 採択決定:6月中旬 事業開始:補助金交付決定後(6月中旬) 事業着手

▼商工観光課

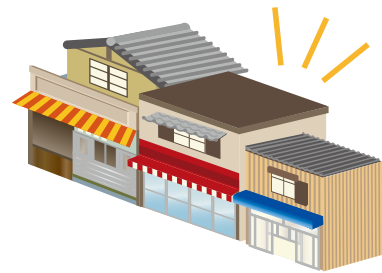

DATA 2月
TAHARA
田原市のデータ

交通事故発生件数

- 人身17件(30件)
- 負傷19人(42人)
- 死亡0人(0人)
- 物損117件(254件)

窃盗犯罪発生件数

- 侵入盗0件(2件)
- 乗物盗5件(7件)
- 非侵入盗12件(19件)

火災・救急件数

- 火災4件(4件)
- 救急188件(420件)

※()内の数字は平成28年の累計

田原警察署だより

▶田原警察署☎23-0110

◎ACT-45を推進します

田原警察署は、野田町後田の交差点を「ACT-45(Aichi Crossroad Traffic accident prevention by 45policestation:県下45警察署による交通事故多発交差点対策)」の対策交差点に指定しました。

この交差点では出合頭衝突事故が多発し、また事故が増加傾向にあることから、今回の指定となりました。田原警察署では、この交差点の一時停止違反などの指導取締りを強化し、皆さんに安全啓発を行っていく予定です。

☎233522 FAX223817

6次産業化・農商工連携による新商品開発などを補助

☎10003597

対象:市内に住所がある農林水漁業者(団体など含む)および中小企業者(過去にこの補助金を受けていない方を優先) 対象事業:田原市産の農畜水産資源を活用した①新商品開発事業②販路開拓事業 補助額:対象経費の2分の1以内(①上限50万円②20万円) 募集期間:5月31日(火) 採択決定:6月中旬 事業開始:補助金交付決定後(6月中旬) 事業着手

▼商工観光課

☎233522 FAX223817

名称	貸与金額	貸与期間
大学生修学資金	月額30万円または25万円 入学時100万円(1回限り)	正規の修学期間 (6年間を限度)
大学院生修学資金	月額20万円	正規の修学期間 (4年間を限度)

田原市医師確保修学資金

⑩10002112

対象…将来、医師として田原市内の公的医療機関(厚生連渥美病院)に勤務する意志のある方 **申込資格**…平成28年4月1日時点で、医学部大学生および医学部大学院生の方 **貸与人数**…若干名 **貸与資金の種類と金額・期間**…表のとおり **選考方法**…書類審査および面接 **申込**…5月17日(火)までに健康課にある貸与申請書(市HPからもダ

ウンロード可)に必要事項を記入のうえ必要書類を添えて提出(締切日必着)

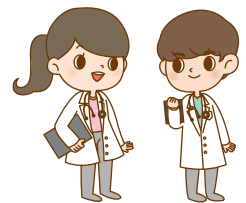

※詳細は応募要領をご覧ください。

健康課

☎23・3515 [FAX]23・3810

農水産業アイデア支援補助金

⑩1001916

対象…田原市に住所がある農業者・漁業者などが3名以上で組織するグループ **対象事業**…地域農業者・漁業者が農業・漁業の現場などに創意工夫を生かしたアイデアなどの取り組み **補助額**…対象経費の2分の1以内(上限額100万円) **募集期間**…6月30日(木)まで(水産業は4月28日困まで) **農政課** **※**詳細は市HPをご覧ください。くか、お問い合わせください。

☎23・3517 [FAX]23・3817

国民健康保険への届出をお忘れなく

国民健康保険から新しい保険に変わった方

就職や結婚などにより、田原市の国民健康保険から新しい保険に変わった方は、国民健康保険の喪失の届出が必要です。

必要な物…①国民健康保険の保険証②新しい保険証③個人番号が分かるもの(①②③とも喪失する方全員のもの)

④認め印(世帯主以外が届出を行う場合)⑤本人確認ができるもの(運転免許証など)

離職などにより、現在の健康保険にも加入されていない方

国民健康保険への加入が必要です。

必要な物…①健康保険の資格を喪失した証明または退職日が分かる書類②個人番号が分かるもの③認め印(世帯主以外が届出を行う場合)④本人確認ができるもの(運転免許証など)

▼保険年金課

☎23・2149 [FAX]23・0180

国民年金保険料は前納がお得です

国民年金保険料を納付書で納める場合、まとめて払うと割引になる「前納制度」があります。

・1年分の保険料19万5120円が

・1年前納を行うと3460円割引に

前納の納付書…4月中に日本年金機構から郵送 **納付方法**…5月2日(月)までに金融機関またはコンビニエンスストアにて納付 **その他**…4月に国民年金の加入届出をされた方が前納する場合は、届出された窓口へご連絡を

▼豊橋年金事務所
☎(0532)334111

▼保険年金課
☎23・2149 [FAX]23・0180

愛知県後期高齢者医療制度の協定保養所利用助成

対象…愛知県後期高齢者医療制度被保険者 **期間**…平成29年3月31日まで **施設**…表

所在地	協定保養所名	問い合わせ先
田原市	シーサイド伊良湖	☎(0531)35-1151
蒲郡市	サンヒルズ三河湾	☎(0533)68-4696
豊田市	豊田市百年草	☎(0565)62-0100
犬山市	レイクサイド入鹿	☎(0568)67-3811
桑名市	名古屋市休養温泉ホーム松ヶ島	☎(0594)42-3330
東浦町	あいち健康の森プラザホテル	☎(0562)82-0211

のとおり **内容**…協定保養所宿泊時、1名1泊当たり1000円助成(期間中、全保養所合わせて4泊まで助成) **利用方法**…協定保養所へ申込時に被保険者である旨を伝えると精算時に助成 **持ち物**…後期高齢者医療の保険証(宿泊当日提示が必要)、利用カード(初回利用時には協定保養所にて交付) **▼愛知県後期高齢者医療広域連合給付課**
☎(052)9551205

**耐震改修工事費を
最大130万円補助**

木造住宅無料耐震診断

現在お住まいの昭和56年5月以前に建築した木造住宅が地震に強いかどうかを無料で診断します。

木造住宅耐震改修計画策定費助成

無料耐震診断で、結果が安全でないとは診断された建物の補強設計をする場合に、最大15万円を補助します。

木造住宅耐震改修工事費助成

補強設計に基づいて行う工事費の助成で、最大130万円を補助します。



簡易耐震対策費助成

耐震診断で、結果が安全でないとは診断された住宅に高齢者や障害者がいる場合、屋根の軽量化や、部分的な耐震補強、防災ベッド、耐震シェルター設置など、住んでいる人が安全になるような対策に最大30万円を補助します。

その他

木造以外の住宅の診断や改修工事、特定既存耐震不適格建築物の診断、危険なブロック塀の撤去や改修にも補助をします。

※補助の受理には、事前に手続きが必要です。詳細はお問い合わせください。

▼建築課
☎23・3526 FAX22・3811

下水道などの供用開始

☎1003547

下水道を使える区域が次のとおり拡大しました。

快適な生活環境の実現のため、接続にご協力ください。

拡大区域：山田地区の一部(公共下水道)、長沢地区の一部

(公共下水道)、中山地区の一部(農業集落排水) **供用開始日**：3月31日(木)

※対象世帯には通知または回覧でお知らせしていますが、ご不明な点はお問い合わせください。

▼下水道課

☎23・3525 FAX22・3184

▼下水道課(渥美支所)

☎33・1113 FAX32・2506

里親体験発表会

日時：5月12日(木) 午前10時30分～正午 **場所**：東三河県庁2階大会議室(豊橋市八町通5丁目4) **内容**：里親になられた方の体験発表

▼愛知県東三河児童・障害者相談センター

☎(0532)546465

「縦覧」東三河都市計画の変更

☎1001502

田原市ではこれまで東三河都市計画用途地域の変更、東三河都市計画防火地域及び準防火地域の変更、東三河都市計画特別用途地区の変更手続きを進めてきましたが、3月

1日付けで法手続きが終了しました。

なお、関係図書の縦覧は、街づくり推進課で行っています。

▼街づくり推進課

☎23・3535 FAX22・3811

税

国民健康保険税

☎1003546

仮徴収分の納税通知書の送付

仮徴収分の税額は、前年の所得額などが確定していないため、暫定の税額を納めていただきます。各納期の税額は表のとおりです。

■普通徴収の方

第1・2期分の納税通知書を、4月中旬に送付します。4月1日以降に国民健康保険に加入された場合は、第3期



(8月)に納税通知書を送付します。

■特別徴収の方

4月期・6月期・8月期分の特別徴収開始通知書を、4月上旬に送付します。

■年税額の通知

年税額は7月に算定(本算定)し、8月に通知します。※納付は便利な口座振替をご利用ください。

▼保険年金課

☎23・2149 FAX23・0180

普通徴収	納期	第1期	第2期	第3期	第4期	第5期	第6期	第7期	第8期	
		4月	6月	8月	9月	10月	11月	12月	2月	
算定額		前年度の国保税額のそれぞれ1/8の税額		年税額から第1期・第2期の税額を差し引いた残額の各納期それぞれ1/6の税額						
特別徴収	納期	4月期	6月期	8月期	10月期	12月期	2月期			
	算定額	前年度の2月期と同額			年税額から4月・6月・8月期の税額を差し引いた残額の各納期それぞれ1/3の税額					

個人住民税特別徴収の 一斉指定が始まります

⑩10003513

田原市では、平成26年度から個人住民税の特別徴収（給与からの天引き）への切り替えについてお願いしてきましたが、法令の遵守と納税の公平性を図るため、平成28年5月（平成28年6月給与支給分）から特別徴収未実施の事業所を『特別徴収義務者』に指定します。

これは、東三河8市町村で平成28年度から一斉に実施するものです。

また、特別徴収を実施していない事業主の方は、ご理解とご協力をお願いします。

▶特別徴収の指定対象事業所

特別徴収未実施の事業所。

ただし、以下のいずれかの理由に該当する場合は普通徴収とすることができます。

- A 事業所の総受給者数が2名以下
- B 毎月の給与が少なく指定された税額を天引きできない

C 給与の支払期間が不定期

D 普通徴収として扱う事業専従者

E 退職者

F 5月末までの退職予定者

G 他の事業所で特別徴収を実施する乙欄該当者

個人住民税の税額は、前年中の所得を基に市町村が決定して事業主に通知するため、事業主が税額を計算する必要があります。

▼税務課

☎233509 FAX230180

固定資産税 課税明細書の送付

⑩10002766

5月中旬に固定資産税の納税通知書と併せて、お持ちの土地と家屋の課税明細書を郵送しますのでご確認ください。

▼税務課 ☎233510

軽自動車税の減免制度

⑩1000782

対象…①一定の障害のある方が運転する場合②一定の障害のある方と生計をともにしている方が運転する場合③一定の障害のある方のみの世帯のため、常時介護者が運転する場合 **申請場所**…税務課、市民生活課（渥美支所）、赤羽

根市民センター 申請期限…

5月31日（火）

▼税務課

☎233510 FAX230180

自動車税・軽自動車税の納税は5月31日（火）まで

対象の方へ5月中旬までに納税通知書を送付します。納税通知書に記載してある金融機関またはコンビニエンスストアで納めてください。（自動車税はクレジットカードでの納付可）※口座振替登録者は指定口座から引き落とし

▼東三河県税事務所

☎0532-356130

▼税務課 ☎233510

軽自動車税の税率が変わります

⑩1000782

平成26・27年度に地方税法が一部改正されたことに伴い、平成28年度から軽自動車税の税率が下表のとおり変わります。

▼税務課 ☎233510



バイクや小型特殊車両の税率

車両区分 ()内はナンバーの色	税率（年額）		
	平成27年度まで	平成28年度から	
原動機付自転車	50cc以下（白）	1,000円	2,000円
	50cc超90cc以下（黄）	1,200円	2,000円
	90cc超125cc以下（桃）	1,600円	2,400円
	ミニカー（空）	2,500円	3,700円
軽二輪	125cc超250cc以下	2,400円	3,600円
小型二輪	250cc超	4,000円	6,000円
小型特殊自動車	農耕作業用（緑）	1,600円	2,400円
	フォークリフトなど（緑）	4,700円	5,900円

・新規登録とは、その車両が初めて車両番号の指定を受けること

・軽課特例に該当する車両は次の基準を満たすもの

- ①電気軽自動車・天然ガス軽自動車
(平成21年排出ガス10%低減達成)
- ②乗用:★★★★かつ平成32年度燃費基準+20%達成車
貨物用:★★★★かつ平成27年度燃費基準+35%達成車
- ③乗用:★★★★かつ平成32年度燃費基準達成車
貨物用:★★★★かつ平成27年度燃費基準+15%達成車
(★★★★=平成17年排出ガス基準75%低減達成)

軽四輪などの車両の税率

車両区分		税率（年額）						
		平成27年3月31日までの新規登録（現行税率）	平成27年4月1日以後の新規登録（平成28年度から）	平成27年4月1日から平成28年3月31日までの新規登録のうち一部（軽課）（※28年度のみ適用）			新規登録後13年超（重課）（平成14年12月以前の車両）	
				①75%軽減	②50%軽減	③25%軽減		
軽三輪		3,100円	3,900円	1,000円	2,000円	3,000円	4,600円	
軽自動車（四輪）	乗用	自家用	7,200円	10,800円	2,700円	5,400円	8,100円	12,900円
		営業用	5,500円	6,900円	1,800円	3,500円	5,200円	8,200円
	貨物	自家用	4,000円	5,000円	1,300円	2,500円	3,800円	6,000円
		営業用	3,000円	3,800円	1,000円	1,900円	2,900円	4,500円

●子育て支援センターのイベント

▶子育て支援課(市役所内) ☎23-3513

田原市地域子育て支援センターは、親子で安心して遊べる場所を提供し、子育ての喜びや悩みを分かち合えるよう子育てのお手伝いをしています。いつ行ってもいい、いつ帰ってもいい、気軽に利用できる場所です。親子で遊びながら、育児について話をしたり、仲間づくりをしたりしてみませんか？

ひまわりルーム・なのはなルーム*詳細は各ルームへお尋ねください。

- ◆開放日:毎週月曜～金曜(祝日・お盆期間・年末年始を除く)※毎月 第3水曜午後休館
- ◆時間:9:30～正午、13:00～15:30※毎日11時15分～手遊び、絵本の読み聞かせなど実施
- ◆対象者:未就園児とその保護者
- ◆利用方法:予約不要(直接お越し下さい)
- ◆出張子育てひろば:赤羽根福祉センター(毎週火曜9:30～)・泉市民館(毎週金曜9:30～)



イベント名	とき	ところ	講師	内容
「楽しいお話し会」	4月20日(水) 11:00～11:30	ひまわりルーム (稲場保育園内) ☎23局0987	ルームスタッフ	パネルシアターのお話とふれあい遊び
「えいごであそぼう！」	4月27日(水) 11:00～11:20	なのはなルーム (伊良湖岬保育園内) ☎38局0760	はらぺこMommys	英語で手遊び・絵本の読み聞かせ

●田原児童センターのイベント

▶田原児童センター ☎23-4761

田原児童センターは、高校生までの子どもが遊ぶ施設です。ルールを守ってみんなで仲良く遊びましょう。保護者の方は、お子さんと一緒に楽しく遊んでください。

- ◆開館時間:9:30～正午、13:00～17:00
- ◆対象者:0～18歳未満の児童(小学校入学前の乳幼児は保護者の付き添いが必要)
- ◆休館日:月曜日(月曜日が祝日の場合は翌日の火曜日)
【4月のお休み】4月4日(月)、11日(月)、18日(月)、25日(月)



イベント名	とき	内容	対象
のりもの	4月12日(火)～15日(金) 午前中	遊戯室でキッズカーに乗って遊ぼう	幼児のみ
アイデア工作	4月19日(火)～24日(日)	廃材を使って自由に作ってみよう	小学生以上
子育て講座ハグ	4月20日(水) 10:00～	子育てに関するお話です 【テーマ】楽しく子育てしてますか？	保護者
おはなしポケット	4月22日(金) 10:30～	職員による読み聞かせです	幼児と保護者
チャレンジ 「くるりんスキップ」	4月26日(火)～5月1日(日)	片方の足でロープを回して、リズム良くとんでみよう	幼児～高校生

●詳しくは、児童センターだより(図書館・緑が浜公園・子育て支援課に設置、またはホームページ)でご確認ください。

ID1001099

●図書館のイベント

▶中央図書館 ☎23-4946

図書館では、おはなし会を開催しています。絵本の読み聞かせや手遊びをして、親子で楽しい時間を過ごしてみませんか？

イベント名	とき	ところ	対象
ぴよぴよおはなしかい	4月13日(水) 10:30～、11:00～	中央図書館☎23-4946 おはなしのひろば	乳幼児
こどもブックフェスタ 連続おはなし会	4月19日(火)～22日(金) 10:30～ 4月24日(日)、5月7日(土) 14:00～	中央図書館 おはなしのひろば	乳幼児 幼児～小学生
おはなし会	4月9日(土) 14:00～	渥美図書館☎33-1114 おはなしコーナー	乳児～小学生
こどもブックフェスタ 特別おはなし会	4月23日(土)、30日(土) 10:30～ 5月7日(土)14:00～	渥美図書館 おはなしコーナー	乳児～小学生
こどもブックフェスタ 乳幼児のためのおはなし会	4月27日(水)10:30～	渥美図書館 おはなしコーナー	乳幼児
おはなし会	4月17日(日)、5月7日(土) 10:30～	赤羽根図書館☎45-3426 こどもしつ	乳児～小学生
こどもブックフェスタ 特別おはなし会	4月29日(金・祝)10:30～	赤羽根図書館 こどもしつ	乳児～小学生

●その他イベント※要申込

タイトル	とき	ところ	費用	定員	内容
鎧を着てみよう	5月5日(木・祝) 9:30～正午	田原市博物館	無料	30人	現代の鎧師が作成した鎧を着て、武士の雰囲気を感じよう。【対象】3歳くらい～大人 ▶田原市博物館☎22-1720
農業体験「田植え」	5月8日(日) 10:00～	サンテパルク たはら	1家族 2,000円	20家族	田植え・稲刈り体験(9月初旬)をしよう。収穫したもち米2kgを12月初旬に配布します。 ▶サンテパルクたはら☎25-1234
0歳からの習い事 ゆび絵でスゴイ!!	5月25日(水)、6月 22日(水)、7月27 日(水)、8月24日 (水)、9月28日(水) 10:00～11:00	田原文化会館	1,000円 (別途 材料費)	10組	指先に好きな色をつけ、くるくる回して作品を作ります。我が子のすごい！が味わえます。 【対象】お座りができる就園前の子と保護者 ▶生涯学習課☎23-3635

四つ葉の日イベント・こいのぼり展示

日時=4月23日(土)～5月15日(日)

場所=セントファールほかイベント協力店舗

内容=4月28日を読み方のゴロから四つ葉の日とし、中心市街地の活性化を目的とした四つ葉の日イベントが開催されます。各店舗に四つ葉が飾られ、四つ葉にちなんだイベントが行われます。期間中、20店舗に市内の保育園児が作成したこいのぼりの塗り絵が飾られ、田原福祉センター近くの清谷川にこいのぼりが泳ぎます。

※詳しくは、ホームページをご覧ください。

▶あつまるタウン田原☎24-2345 <http://www.tahara-tmo.com/>



ヘルシーな健康応援ナビ

NAVI



健康課
市役所内
☎23-3515
あつまライフランド
☎33-0386

守ろう！私たちの地域医療

誰もが「いつでも、自宅の近くで最良の医療を受けたい」と望んでいます。しかし、全国各地でそうした当たり前のことが難しくなっています。もし、「あつて当たり前」の身近な診療所がなくなってしまうたら、あなたならどうしますか？

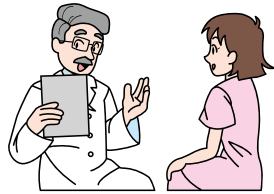

◆少子超高齢化の田原市

今回は、田原市の地域医療の現状を一緒に考えてみましょう。

本市の総人口は年々減少しており、最近の40年間で年少人口は約半数となり、一方で、老年人口は約5倍となり、少子超高齢社会となっています。さらに、10年後には、約

◆地域医療がピンチです

一方で、市内の診療所の数はここ

■田原市の人口推移(年齢3区分別)

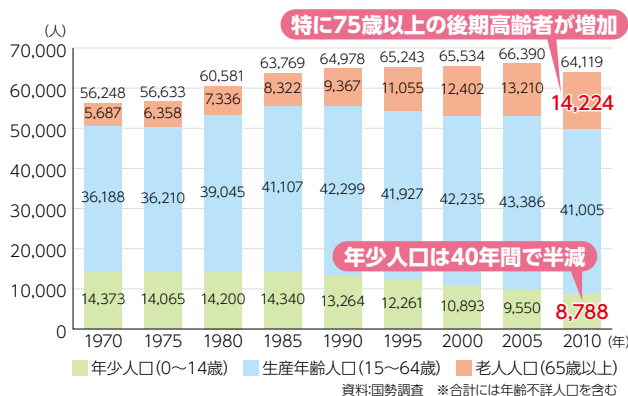

3人に1人が高齢者になると予測されています。高齢化が進むと、医療費や介護保険給付などの費用も増え、今後さらに増えることが予想されます。

■田原市の診療所数(各年度末現在)

種別	H17	H22	H27
医科	31	29	27
歯科	29	29	25

■医師・看護師数(人口1000人あたり)

職種	全国	愛知県	田原市
医師	2.1	2.0	1.0
看護師	11.3	8.9	6.4

出典:愛知県衛生年報(H24.12.31現在)

10年で減少してきており、医師の平均年齢も高くなっています。また、人口1000人あたりの医師・看護師数も全国平均と比べ、本市ではおよそ半数となっています。

◆地域医療は市民の生命線

医師不足は、本市だけの問題ではありません。研修医の勤務先が都市部の大病院に集中することが原因で、地方の病院は医師不足になっています。

本市の公的病院である渥美病院でも医師不足が続いており、診療科によっては、診療や入院の制限がされています。

このような中、地域医療を支える医療従事者は、通常の診察だけでなく、休日や夜間の当直をこなし、地

お手軽3分フィットネス⑨1

お腹全体から柔らかくなって春を元気に過ごそう!

お腹まわりを伸ばすことで、お腹全体の柔軟性アップにつながります。お腹まわりからスッキリしていきますよ!

スポーツ課☎23-3531

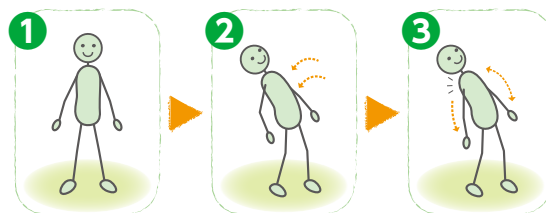

- ① 背筋をまっすぐ伸ばして、リラックスして立つ。
 - ② ①の状態から、目線を天井に向けたままゆっくり後ろに倒していく。
 - ③ ②の状態から、首を支点に右肩を落とし込むイメージでひねっていく。
- ※ 反対も同様に行い、①～③を数セット繰り返す。

域医療・救急医療を懸命に守っています。

本市も、地域医療を守るため、公的病院や在宅当番医制への運営支援のほか、医師修学資金貸与事業、地域包括ケアシステムの構築など、さまざまな施策を講じています。しかし、医療人材の不足は簡単に解決できる問題ではありません。

◆私たちにできることから始めよう

地域医療の問題は、市民一人ひとりが自分の問題と捉えることが大切です。市民の皆さんが次の行動を心がけることで、医療従事者への負担や医療費を少なくできます。

- 1 健康づくりに励み、自立した生活を送ることで介護や認知症を予防しましょう。
- 2 健診を受けて、病気を予防しましょう。
- 3 かかりつけ医を持ち、診療時間内に受診しましょう。(救急時は早急に受診してください。)
- 4 医療従事者に口ごころの感謝の気持ちを伝えましょう。

◆地域の力でピンチをチャンスに!

健康づくりや介護予防を行うこと

で、健康寿命(健康で自立して生活できる期間)を伸ばし、地域医療を守ることにつながります。

本市では、「10年後、20年後も幸せに暮らしていくために、できることを考えよう」をテーマに、泉校区で「健康を考える会」を開催しました。

泉校区健康を考える会のようす

地域でラジオ体操などの健康づくりができないかしら?

元気に働くためには、健康が一番!!

皆、忙しいから健診を受けそびれるのよね~

地域の医師も参加!



地域の皆さんと一緒に、健康課題について話し合い、食事や運動習慣の改善など、活発な提案をいただき

ました。こうした活動が広がると、地域のつながりが健康づくりや介護予防へとつながります。皆さんで声を掛け合って、健康長寿の地域を目指しましょう。

【お知らせ】

日本脳炎特別対象者の予防接種

日本脳炎予防接種は、平成17年から平成23年まで一時中止していましたが、その間、予防接種を受けることのできなかった方を対象として、20歳未満まで無料で接種できます。



対象者▼田原市に住所があり、平成8年4月2日〜平成19年4月1日生まれで、日本脳炎ワクチンを4回接種していない方(平成8年4月2日〜平成9年4月1日生まれの方は、20歳の誕生日前日まで対象)費用▼無料
実施場所▼指定医療機関
必要なもの▼母子健康手帳や予防票(予防票を紛失された場合や転入した方は、健康課までお問い合わせください。)

●休日当直医

※当直医は変更になる場合がありますので、医療機関または市役所へご確認のうえ受診してください。市役所 ☎22-1111(代表)

月日	当直医	電話番号
4月 3日(日)	藤岡医院	☎32-1515
	まち眼科	☎22-2710
	惣ト歯科医院	☎45-2066
4月10日(日)	第2国見医院	☎23-2302
	かわい歯科	☎24-0080
4月17日(日)	岡田医院	☎37-0001
	渡辺歯科医院	☎32-3561
4月24日(日)	富永医院	☎23-1316
	森下歯科医院	☎32-2700
4月29日(金・祝)	ふれあいばし診療所	☎29-2500
	きまた眼科	☎23-1092
	ふくしま歯科医院	☎37-1182

月日	当直医	電話番号
5月 1日(日)	永井医院	☎22-0227
	赤石歯科クリニック	☎23-7300
5月 3日(火・祝)	川瀬医院	☎35-1511
	まち眼科	☎22-2710
	藤井歯科医院	☎45-2123
5月 4日(水・祝)	国見医院	☎22-0756
	金田歯科医院	☎24-1800
5月 5日(木・祝)	菜の花内科クリニック	☎22-7777
	さんくろう歯科クリニック	☎33-1184

診療時間 医科●9:00~17:00/歯科●9:00~12:00
夜間や、かかりつけの医師が不在のとき 渥美病院 ●☎22-2131



シニアのひろば



**福祉タクシー券・バス電車券など
をご利用ください**

田原市では、毎年70歳以上の方に福祉タクシー券やバス券などを交付しています。

また、今年度からぐるりんバス等回数券購入助成券が加わりましたので改めて制度について説明します。対象の方だけでなく、近いうちに対象になる方やご家族の方にもぜひ、制度を知っていただけたらと思います。

◆助成内容

次の①～④の中から1つを選びます。

①福祉タクシー券

3000円分×2冊

②福祉回数乗車券

※バス・電車券
3000円分×2冊

③複合券

計6000円分

福祉タクシー券、福祉回数乗車券、ぐるりんバス等回数券購入助成券の中から2つを選びます。ただし、ぐるりんバス等回数券購入助成券を2つ選ぶことはできません。

④元気バス購入助成券

6000円分×1枚

◆注意点

使用・未使用に関わらず券の交換はできません。

◆それぞれの券の詳細

【福祉タクシー券】

1冊に1枚500円の券が6枚つづられていきます。1回の乗車が1000円以上の場合2枚まで使え、1000円未満は1枚使えます。おつりはできません。

【福祉回数乗車券】

渥美線と豊鉄バスで使用できます。1冊に1枚1000円の券が30枚つづられており、1回の乗車での使用枚数に制限はありません。おつりはできません。

【元気バス購入助成券】

豊鉄バスを1乗車1000円で乗れる元気バスの購入助成券です。助成券は6000円分が1枚です。半年券または1年券購入時に使用できます。

【ぐるりんバス等回数券購入助成券】

今年度から新しく加りました。この助成券はぐるりんバスなどのコミュニティバスで使える回数券の購入助成券です。回数券は1冊に1枚1000円の



券が40枚つづられており、1回の乗車での使用枚数に制限はありません。

この助成券を2枚選べない理由は、ぐるりんバスなどは公共交通機関のつなぎの役目であることを考慮したものです。ぜひ、ぐるりんバスを使い、他の公共交通機関もご利用ください。

医療機関への通院や、その他の日常生活のため、ぜひ、この福祉タクシー券やバス電車券などをご利用ください。

※4月4日(月)～8日(金)に各市民館で出張交付を予定しています。対象者には通知をお送りしますので、詳しくはそちらをご覧ください。

▼高齢福祉課

☎ 23-4654 FAX 23-3545

LIVE

高校総体バレーボール 東三河予選 男女決勝

4月30日(土) 午後2時~

高校生活の部活動の集大成となる
この大会の男女決勝戦の様様を
生中継でお届けします!

バレーボールにける高校生たち
の熱い戦いを応援しましょう!



今年はこの高校が勝ちあがって
くるのでしょうか!?

ぐるぐるぐるめらんど 15分番組 春はおでかけ! 道の駅ぐるめ

4月1日(金) 午後6時45分~

今月は「春はおでかけ! 道の駅ぐるめ」をテーマに、田原市の「道の駅 田原めつくんはうす」と新城市の「道の駅 もつくる新城」を紹介し、地元食材を使った美味しい料理が登場しますよ! ぜひ、ご覧ください。



この春は道の駅グルメ巡り!
なんていかがでしょうか?

いいとこいっぱい Thank you ベリー街! 亀山小学校区

4月8日(金) 午後6時45分~ ほか

今回は亀山小学校区をお送りします。
田原市の最西端に位置し、豊かな自然がどこまでも広がるこの小学校区。そんな亀山小学校区の魅力をバッチリ掘り下げます!!
今回はどんな「発見! ?」があるのかな?
お楽しみに!



※この番組表は有料広告として掲載しています。

TIME TABLE 2016.04

時間	平日	土・日
6:30	ティーズエリアの風景 / エクササイズ	ティーズエリアの風景 / エクササイズ
7:10	情報番組	穂の国スポーツ
	市政情報 豊橋 / 街角ネットたはら / 新城	穂の国スポーツ
8:00	穂の国スポーツ	地域情報Tコミュ
	(前半)市民館 / (後半)ぐっじよぶ! ティーズエリアの風景	HOTステーション週末号 エクササイズ
9:00	(前半)遊・YOU・東海道 / (後半)はまつき	お出かけ番組 / 近隣局 Tコミュ / インフォ
	お出かけ番組 / 近隣局 Tコミュ / インフォ	はまつきキメキ出逢い旅 伊勢美し国から シンガーソングウォーカー
10:00	【生】HOTステーション 情報番組 / スポーツ	遊・YOU・東海道 コ・コ・は・な
	ありじゃん / 映画 / Tコミュ	遊・YOU・東海道 コ・コ・は・な
12:00	ぐっじよぶ! / 市民館	GOGOゴルフ / 情報番組
	HOTステーション	穂の国スポーツ
13:00	市政情報 豊橋 / 街角ネットたはら / 新城	穂の国スポーツ
	穂の国スポーツ	地域情報Tコミュ
15:00	情報番組 / 近隣局	HOTステーション週末号/インフォ
	アマチンアワー	
16:00	HOTステーション	地域情報 Tコミュ
	市政情報 豊橋 / 街角ネットたはら / 新城	地域情報Tコミュ
17:00	いかまいか! 市民館	地域情報Tコミュ
	インフォ/Tコミュ/ありじゃん エクササイズ / 鳥羽水族館	ぐっじよぶ! / 市民館
18:00	アニメ	鉄ぶら
	遊・YOU・東海道	インフォ / 情報番組
19:00	HOTステーション	穂の国スポーツ
	市政情報 豊橋 / 街角ネットたはら / 新城	地域情報Tコミュ
20:30	情報番組	地域情報Tコミュ
	スポーツ / お出かけ (前半)コ・コ・は・な / (後半)鉄ぶら	Tスベ
HOTステーション (前半)ぐっじよぶ! / (後半)市民館		
21:25	情報番組	地域情報Tコミュ
	再放送(学園天国/ベリー街)	
22:00	GOGOゴルフ / 遊・YOU	映画 / 情報番組
	HOTステーション	穂の国スポーツ
24:00	市政情報 豊橋 / 街角ネットたはら / 新城	市政情報 豊橋 / 街角ネットたはら / 新城
	スポーツ / インフォ ぐっじよぶ / 情報 / 映画	Tコミュ / バトロール隊 オカザえもん / のき山 / 下呂
25:00	HOTステーション	インフォメーション
	市政情報 豊橋 / 街角ネットたはら / 新城	ティーズエリアの風景
25:00	ティーズエリアの風景	地域情報Tコミュ / 風景

TEES
CATTV
TEES
CATTV

ティーズチャンネルで放送中
デジタル12ch

たはら市政番組

広報秘書課 ☎22-0138



●たはら市政番組のバックナンバーは
インターネットでも視聴可能です!

ID1001689

●街角ネットたはら

放送日	内容
~4/7(木)	鳥羽 VS 伊良湖 勝つのはどっち? vol.2 市民協働関連補助金事業報告会
4/8(金)~4/21(木)	サンテパルクたはら イベント情報 田原福祉専門学校 入学式
4/22(金)~5/5(木)・祝	戦没者追悼式 市民協働まちづくり事業補助金公開プレゼンテーション

毎日6回放送

①17:20 ②12:20 ③15:20 ④18:20 ⑤22:20 ⑥24:20

※天候などにより、内容を変更する場合があります。

渥美半島 大地と海の恵み 1

農政課 ☎23-3517

今月号から、毎月テーマを変え、渥美半島の農林水産業の魅力をお伝えします。今回は野菜。旬の春まめ3種類を使った大人向けレシピです。ヘルシーで、サラダ感覚で食べられるおから和えを、ぜひお試しください。

◆えんどうの効能について

えんどうは、カロテンやビタミンCを豊富に含む緑黄色野菜で、豆の部分にはビタミンB1やたんぱく質、必須アミノ酸のリジンなどが含まれています。リジンは体の成長や修復にかかわる成分で集中力を高めたり、カルシウムの吸収を促進したりする効果もあります。また、食物繊維も豊富で整腸効果があります。

【春まめのおから和え】

【材料(6人分)】スナップエンドウ、さとうエンドウ、絹さやエンドウ 各10本、乾燥長ひじき 10g、ニンジン 1/3本、紫玉ねぎ 1/4コ、おから 100g、オリーブオイル 大さじ1、ニンニク 1片、赤唐辛子 1本
 ☆(ポン酢大さじ1/2、オリーブオイル大さじ1)(塩小さじ1/2、コショウ少々)
 レシピ作成者 ベジエール渥美 吉川陽子

①ひじきは水で洗い、たっぷりの水で戻し、さつと湯通しする。玉ねぎはスライサーでスライスし水にさらし水気を絞る。ニンジンは細切り、ニンニクはみじん切り、赤唐辛子はへたと種を

取り除き小口切りにする。

②スナップエンドウ、さとうエンドウ、絹さやエンドウは筋を取り、塩を加えた熱湯でスナップエンドウ↓ニンジン↓さとうエンドウ↓絹さやエンドウの順にさつとゆでる。

③フライパンを熱してオリーブオイルをひきニンニクを入れ弱火で炒める。赤唐辛子とおからを加えてパラパラになるまで中火で炒め、火を止め☆の調味料を加えてよく混ぜる。

④①、②の野菜を③のおからで和える。

※お子さんには、赤唐辛子を抜きマヨネーズをいれると食べやすく、ハムやツナを加えてもおおいしく食べられます。

◆豆のゆで時間

スナップエンドウ 1分半 / 絹さやエンドウ 1分
 加熱し過ぎるとビタミンCが壊れるので、さつとゆでて食べましょう。また、油と一緒に調理するとカロテンを効率よく吸収できます。

◆さとうエンドウとは

絹さやエンドウを品種改良したものです。絹さやに比べ、さやが厚めでふくらみがあり豆も少し大きめです。柔らかく甘みがあり、シャキッとした食感です。



今月の花

4月の渥美半島の花と鉢花

カーネーション
 (花 / 出荷時期: 10月~6月)

花ことば

母への愛、生きた愛情

カラーバリエーションが豊富で、県内1位の生産量約600万本出荷されています。



アジサイ
 (鉢花 / 出荷時期: 3月~5月)

鉢花

移り気、冷淡

梅雨の季節に華やかさを添える花。県内1位の生産量約160万鉢出荷されています。



みんなで取り組む防災・減災

しろちゃんの防災知恵袋 25

▼新田原市防災・減災お役立ちガイドを配布します



田原市では、平成27年6月に、南海トラフ地震が発生した場合に発生する被害の予測調査結果を発表しました。その調査結果を使用した「田原市防災・減災お役立ちガイド」の改訂版を作成しましたので、広報たはらと一緒に各家庭に配布します。

ここでは、その主な変更点についてご紹介します。



◆主な変更点

●各種マップの更新

推定震度分布図、推定液状化危険度分布図、推定津波浸水分布図、推定津波高分布図、推定津波到達時間分布図を更新しました。

●詳細な避難情報の追加

災害が迫った時に行う避難行動（水平避難や垂直避難など）についてや、避難勧告と避難指示の違いについてなど、詳しく掲載しました。

◆地震避難所および医療救護所の一部変更

【地震避難所】地震などの被害により自宅に住むことができなくなった方が生活する場所

旧伊良湖小学校→伊良湖市民館
旧野田中学校→野田小学校

【医療救護所】災害時に地域の診療所が使用できない場合に負傷者を手当てするための施設
旧野田中学校→野田小学校

旧野田中学校→野田小学校

その他の地域にお住まいの方も、ご自分の地域の避難所や医療救護所を改めて確認しておきましょう。

▼防災対策課 ☎23,3548

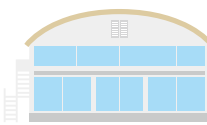

キャベゾウ・かいくんの

渥美半島きらり☆ゆるさんぽ 11

▼渥美半島☆観光大使のふたりが、きらり☆と光る田原市の観光資源をご紹介します



今回は、伊勢湾フェリーを紹介するきゃべ☆



★伊勢湾フェリー

鳥羽VS伊良湖イベントの勝負二番目「船上ぐらぐら缶積み対決」の会場となった伊良湖と鳥羽の間を航路で結んでいる伊勢湾フェリー。三重県へ渡る交通手段としてよく利用されますが、みなさんは3隻の船が運航しているのをご存知ですか。

鳥羽丸、知多丸、伊勢丸の3隻です。そのうち、知多丸と伊勢丸にはエレベータと座敷席が完備されています。どの船にも特別室があり、特別料金を払えばちよっとリッ



チで優雅な旅を楽しめます。

乗船後は船旅とともにぜひ景色をお楽しみください。鳥羽と伊良湖の間には島が多くあり、普段見ることのない景色が楽しめます。ゴールデンウィーク、お盆などの繁忙期を除けば、予約なしでもスムーズに乗船できます。

鳥羽までの所要時間55分。高速道路を使って陸路を進むよりもはるかに速く、鳥羽をより近くに感じます。

運がよければスナメリやイルカに会えるきゃべ☆



◎キャベゾウとかいくんのホームページもよろしくきゃべ☆

☎1002176

▼商工観光課

☎23,3522 FAX 22,3817

Welcome to Library

ようこそ 図書館へ

中央図書館 ☎23-4946 ①tosho@city.tahara.aichi.jp
 HP http://www2.city.tahara.aichi.jp/section/library/



図書館休館日

- 4月 ▶ 4日月、8日金、11日月、18日月、25日月
- 5月 ▶ 2日月、9日月、13日金、16日月、23日月、30日月

【特別整理期間】中央図書館5月24日(木)～27日(日)

Hot News ホットニュース

◎こどもブックフェスタを開催！

4月23日(土)の「子ども読書の日」にあわせ、各図書館でこどもブックフェスタを開催します。

▶ 期間 = 4月16日(土)～5月8日(日)

▶ 対象 = 幼児～小学生

【中央図書館】

▶ 内容 = 連続おはなし会や大画面で見る上映会、伸びてびっくり！「びよんソード」が作れるセルフ工作、海外児童文学をテーマにした特集展示、ベストリーダー展示、クイズなど

▶ 中央図書館 ☎23-4946



【赤羽根図書館】

▶ 内容 = ブックスタート絵本の紹介や赤羽根図書館で人気の本の展示、セルフ工作コーナー、こどもの日特別おはなし会など

▶ 赤羽根図書館 ☎45-3426

【渥美図書館】

▶ 内容 = 特別おはなし会や乳幼児のためのおはなし会、図書館クイズ、セルフ工作、おすすめコーナーなど

▶ 渥美図書館 ☎33-1114

詳しくは、図書館で配布しているチラシまたはホームページをご覧ください。

展示コーナー

●中央図書館

一般 ▶ 4月9日(土)～5月12日(日) **「迷う、探す、選ぶ」**
 子ども ▶ 4月9日(土)～5月22日(日) **「あなたにも読んでほしい!世界の児童文学」**

●赤羽根図書館

一般 ▶ 4月9日(土)～5月12日(日) **「花*はな*花」**
 子ども ▶ 4月9日(土)～5月12日(日) **「いっしょに読みたい!ブックスタート絵本」**

●渥美図書館

一般 ▶ 4月9日(土)～5月12日(日) **「図鑑いろいろ!」**
 子ども ▶ 4月9日(土)～5月12日(日) **「いろんなのりもの」**

おしえて司書さん

さまざまな疑問・質問に司書がお答えするコーナーです。

Q. 田原市役所渥美支所の近くに戦争遺跡があると聞いたのですが、どこにどのようなものがありますか?

◎調べるキーワード

「渥美」「戦争」「遺跡」

A. キーワードで調べると、たはらの文化財ガイドV「渥美半島の戦争遺跡」が検索されました。



資料で確認すると、渥美支所西側の護国神社を過ぎた所にある福江(畠)観測所であることがわかりました。

また、資料を見ると、市内にはほかにも多くの戦争遺跡が残っていることがわかります。

◎調べた本

『渥美半島の戦争遺跡』 田原市教育委員会／編・発行 A215.5/9A 『渥美半島』 愛知県立福江高等学校／編・発行 A292.5/7A 『愛知の戦争遺跡ガイド』 戦争遺跡研究会／編 あいち・平和のための戦争展実行委員会／発行 A207/A1

おすすめの本

『世界—うつくしい昆虫図鑑』

クリストファー・マーレー / 著
宝島社 486/7

自然界の美しい色彩、ユニークな模様や形を見ると昆虫をもっと好きになるかも?



『わたしが外人だったころ』



『わたしが外人だったころ』

鶴見俊輔 / 著 福音館書店
289/7

昨年7月に亡くなった、哲学者・鶴見俊輔が子どもに向けて書いた自伝です。

渥美郡三町の時代



郷土史編さん室 ☎36-6503

ダイヤル式電話の普及

昭和30年代には渥美郡内の電話加入者は少なく、電話のない世帯は、電話のあるところで借りてかけていました。また、交換取扱者の手を経なければならず、自動で相手につながりたいへん便利になるところで、

●郡内の電話ダイヤル化

年月	地区
昭和42.2	田原局 (田原、神戸)
42.10	渥美局 伊良湖岬局
45.5	赤羽根局
46.3	和地局
47.1	野田局
47.7	六連局
48.2	泉局

上表のよ
うに地区
ごとに順
次ダイヤ
ル化が進
められま



●神戸郵便局で電話を借りている様子(昭和31年／神戸郵便局提供)

した。
こうして渥美郡全域のダイヤル化が完成しました。各地区とも、それまで電話のなかった世帯も、ダイヤル化に合わせて大部分の世帯が加入しました。
昭和30年代後半にテレビが大部分の家庭に普及したのに比べると、約10

年遅いわけですが、それでも、他の市町村と比べて、人口の少ない農村地域としては早い方です。
『東三河における電話のあゆみ(電話機械戦後編)』(豊橋電報電話局、東三河機械むつみ会発行、昭和62年)に次のような話が載っています。

昭和39年ごろ、田原青年経済研究会のある会合で、電話の不便さが話題となりました。これがきっかけとなって、田原で町をあげての電話ダイヤル化促進運動が行われました。そのため、早期に渥美郡全体のダイヤル化が実現したというのです。
ところで、ダイヤル化を進めるためにはその地域の加入希望者を増やす必要があります。その際、基本料金の安い住宅用よりも、高い事務用の方が早く電話が引けるからということ、渥美郡ではほとんどの農家が、高い事務用の電話に加入することになりました。他の市町村の農家は、安い住宅用の電話でした。

●ダイヤル化後の自動式卓上電話機
(田原市民俗資料館所蔵)



事務用であれば職業別電話帳に載ります。住宅用では載りませんが、多くの農家にとって職業別電話帳に載らなくても不便はありません。早くダイヤル式電話が引けた便利さと引き換えにその後何年も高い基本料金を払うことになったことも、また歴史の真相の一コマなのです。昭和50年版の職業別電話帳を見ると、全三河の「農業・農場」のページの3分の1を渥美郡3町で占めています。
近年では携帯電話の普及により固定電話の利用は減少し、公衆電話の撤去が進められてきました。しかし、災害時に備えて公衆電話が見直され、新しい動きとして、田原市では住民の要望を受けて集会所などに新たに設置されています。

(執筆委員・加藤克己)

みんなのすくひん



野田保育園

河合 琉太郎くん(6歳)

秋の遠足、みんなとたくさん遊べて楽しかったよ。



保育園での楽しかった思い出。絵の中から友達が飛び出てきそうですね。

鈴木 聖子 先生



※4月から二人とも新一年生になります。

野田保育園

本多 美湖ちゃん(6歳)

お洋服を描くのが楽しかったよ。

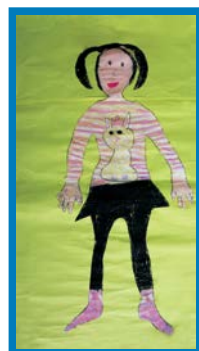

こんなに大きくなりました。等身大の自分が上手に描けましたね。



水彩画

自分の顔をよく見て描くことができました。聖来さんの優しさが伝わってくる素敵な作品です。



福江小学校4年

尾藤 聖来くん



福江小学校6年

原 遥奈さん



ステンドグラス

色彩が工夫され、明るく躍動感のある作品です。滝をイメージした背景も美しいです。

広報たはら No.807 平成28年4月号
編集・発行／田原市役所政策推進部広報秘書課
電話／0531-22-1111(代表)
Eメール／koho@city.tahara.aichi.jp

●人口と世帯数(平成28年3月1日現在)

総人口	63,968人
男性	32,321人
女性	31,647人
世帯数	22,000世帯
出生	47人
死亡	69人
転入	150人
転出	152人
増減	-24人 ※増減は2月中です

●行政面積

191.12km ²

(平成27年3月1日現在・国土地理院調べ)

宇連ダム・大島ダム・調整池の貯水率

平成28年3月22日現在 [水資源機構調べ]
水道料金のお支払いは、便利な口座振替で。
(%)51,820千m³

貯水率 97.4%

今月の納税・使用料

国民健康保険税 (第1期分)
介護保険料 (第1期分)
納期限 5月2日
水道料・下水道使用料金 (2・3月分)
口座引落日 4月25日

今月の「表紙」

▼保育園最後の遠足。自慢のお弁当をカメラに向けてくれました。愛情たっぷりの思い出をお弁当と楽しい思い出でお腹いっぱいになった園児たちは元気に新一年生になります。(S)

〔表紙の写真お別れ遠足(権現の森・中部保育園)〕