

広報

# たはら

10  
2019  
No.849

平成30年度決算	2
たはらトピックス	4
たはらフォトニュース	8
市民のひろば	10
地域の話題・市民活動だより	12
スクールレポート	13
おしらせ	14
連載コーナー	25
スポーツ推進だより	30

幾年月の  
思い出いろいろ



# 平成30年度 決算

## 元気な渥美半島の 実現を目指して



●ワールドサーフィンゲームス

一般会計の歳入総額は、前年度に比べ9.9%増の312億4,287万円、歳出総額は、前年度に比べ4.6%増の289億9,035万円となりました。実質収支額※は、13億4,480万円の黒字で、前年度に比べ8億2,946万円増(16.1%増)となりました。

歳入歳出決算額は、市税および県支出金等の増加、介護保険の保険者が東三河広域連合に変更したことに伴う一時的な拠出金の支出などが要因で、増額となりました。

歳入歳出決算額は、市税および県支出金等の増加、介護保険の保険者が東三河広域連合に変更したことに伴う一時的な拠出金の支出などが要因で、増額となりました。

### 歳出 重点施策を着実に実施

長期的展望に立った行政サービスの再構築や財源の確保を図りながら、交

今後は、合併算定替※の終了による地方交付税の縮減や、税制改正による法人市民税率の改定で歳入減少が見込まれることから、財政調整基金※の取崩額を抑え、基金残高の確保を図りました。

流人口拡大や雇用の創出など、優先度の高い事業を厳選し、将来を見据えた前向きな地域づくりに向けた3つの重点施策を実施しました。

特に平成30年度は、ワールドサーフィンゲームスや全国井サミットなどの世界的・全国的なイベントの開催、親子交流館の建設や、新斎場建設地の造成、地域医療体制確保のための赤羽根

■歳入 市税・地方交付税増加  
市税は22億7,198万円増(14.7%増)の176億7,924万円となりました。主な要因は法人市民税で、前年度に比べ23億6,377万円増(84.6%増)となりました。地方交付税は、特別交付税の増額で、1億3,604万円増(7.1%増)の20億6,116万円となりました。

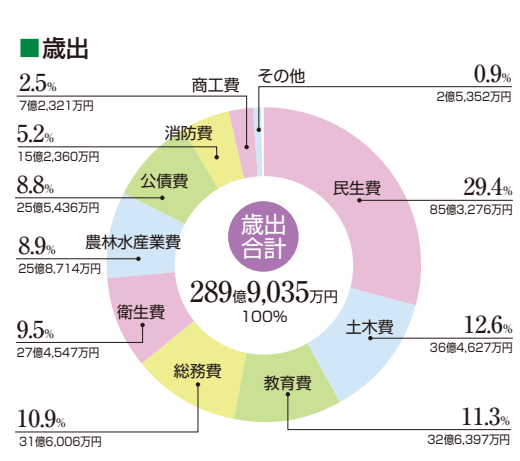
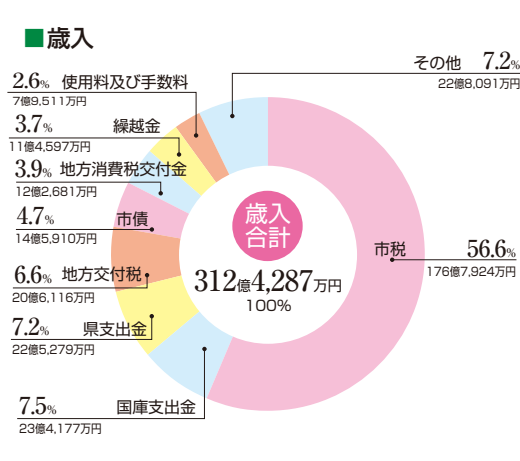

## 一般会計の歳入歳出決算

### 実施した重点施策の主な事業

【定住・移住促進、交流人口の拡大】定住・移住促進奨励金／空き家対策の推進／ワールドサーフィンゲームス開催／全国井サミット開催／道の駅あかばねロコステーション改修【雇用創出】企業立地奨励金／畜産振興・農業経営活性化／農商工連携支援【住み続けたいまちづくり】田原市街地の活性化／福江市街地の活性化／赤羽根診療所の開設／保育の充実／教育環境の改善【持続可能な地域づくりと行政基盤づくり】国民健康保険・介護保険広域化／公共施設適正化の推進

診療所開設などを行いました。

なお、一般会計と特別会計を合わせた歳入総額(水道事業を除く)は、424億6,370万円(7.5%減)、歳出総額は399億7,108万円(9.6%減)となりました。これは介護保険の保険者が東三河広域連合に変更されたことに伴い、介護保険特別会計が廃止されたことが要因です。

※【実質収支額】歳入歳出差引額から翌年度への繰越事業に充てる財源を控除した額。一年間の「損益」

※【合併算定替】合併後15年間の普通交付税額が3町が存続した場合の額を下回らないように保障する制度。11年目から段階的に引き下げられる

※【財政調整基金】急激な税率の落ち込みや災害などに備えるための「貯金」

# 市の借金・貯金は？ 医療や水道にかかる費用は？

**特別会計** 国民健康保険や下水道など、特定の人や限られた人が利益を受けるような事業について、一般会計と区別して経理を行っています。

**企業会計** 企業経営という観点から、水道事業は独立して経理を行っています。



## ■市債現在高の状況

市の借金

会計	現在高
一般	172億 7,044万円
公共下水道事業	76億 1,717万円
農業集落排水事業	29億 26万円
水道事業	1億円
合計	278億 8,787万円

## ■特別会計

会計	歳入	歳出
国民健康保険	80億 7,279万円	79億 2,372万円
公共下水道事業	15億 6,195万円	15億 1,393万円
農業集落排水事業	7億 981万円	6億 6,907万円
田原福祉専門学校	1億 1,666万円	1億 1,665万円
後期高齢者医療	7億 5,962万円	7億 5,736万円
合計	112億 2,083万円	109億 8,073万円

※介護保険特別会計は、保険者が東三河広域連合に変更となり廃止されました

## ■基金現在高の状況

市の貯金

区分	現在高
財政調整基金	74億 6,076万円
特定目的基金（災害対策など）	76億 8,373万円
定額運用基金（土地開発基金など）	29億 288万円

## ■企業会計

水道事業会計	収入	支出
収益的収支	12億 8,615万円	12億 1,374万円
資本的収支※	2億 6,086万円	5億 8,951万円

※資本的収入額が資本的支出額に不足する3億2,865万円は、過年度分損益勘定留保資金2億9,511万円および当年度分消費税及び地方消費税資本的収支調整額3,354万円で補てんしました

文・表中の額は1万円未満を四捨五入しているため、合計とは一致しない場合があります。

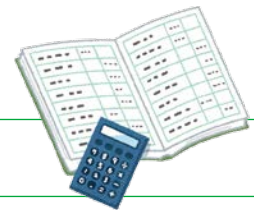

# 市のお財布の中身は大丈夫？

健全化判断比率の4つの指標のうち、1つでも早期健全化基準を超えると財政健全化計画を、財政再生基準を超えると財政再生計画を策定しなければなりません。また、資金不足比率が経営健全化基準を超えると、経営健全化計画を策定しなければなりません。いずれの場合も各計画に基づいて財政再建に取り組むこととなりますが、本市においては、**全ての比率が基準内**であり、引き続き**財政の健全性が確認**されました。

## ■健全化判断比率

市の財政状況が健全かどうかを表す指標

区分	平成30年度
実質赤字比率	黒字
連結実質赤字比率	黒字
実質公債費比率（3カ年平均）	4.2%
将来負担比率	健全

※実質赤字比率および連結実質赤字比率については、実質収支、連結実質収支がそれぞれ黒字であるため「-」で表示しています

※実質公債費比率については、早期健全化基準（25.0%）および財政再生基準（35.0%）の範囲内となっています

※将来負担比率については、充当可能財源が将来負担額を上回っているため「-」で表示しています

## ■資金不足比率

お財布の中身が赤字になっていないかを表す指標

特別会計の名称	平成30年度
公共下水道事業特別会計	-
農業集落排水事業特別会計	黒字
水道事業会計	-

※資金不足比率については、各会計とも資金不足額が生じていないため「-」で表示しています

## ●用語解説

【実質赤字比率】 一般会計等を対象とした実質赤字の標準財政規模に対する比率

【連結実質赤字比率】 全会計を対象とした実質赤字（または資金不足額）の標準財政規模に対する比率

【実質公債費比率】 一般会計等が負担する元利償還金および準元利償還金の標準財政規模に対する比率

【将来負担比率】 一般会計等が将来負担すべき実質的な負債の標準財政規模に対する比率

【一般会計等】 一般会計、田原福祉専門学校特別会計



●親子交流館 すくっと



# たはらトピックス

## みんなで守ろう！安心安全なまち 交通安全団体・防犯活動団体の紹介

### 交通事故

は、一瞬にして尊い命を奪い、平穏な暮らしを破壊してしまいます。

また、犯罪は、大事な財産を奪われるだけでなく、生命や身体が危険にさらされ、市民の皆さんの安全な生活を脅かします。

市内には、市民の皆さんが安心して日々の暮らしができるよう、日頃から交通事故防止や犯罪防止の活動を行っている方々がいます。今回は、その活動の一部をご紹介します。

#### ◆衣笠子ども見守り隊

衣笠子ども見守り隊は、子どもたちの安全を守るため、老人クラブが中心となって平成19年に結成されました。

また、平成21年には、校区内のさらなる安全を目指し、市が実施している青色回転灯の貸し出しを利用し、衣笠子ども見守り青パト隊を結成しました。

衣笠子ども見守り隊は、日々の見守り活動だけでなく、毎年4月に隊員を集めて会議を開催し、活動内

容の説明や情報交換の他、警察官を招いての防犯講話を行っています。



●衣笠子ども見守り隊の皆さん

今年はその活動が評価され愛知県の安全なまちづくり活動表彰の受賞が決定しました。

#### ◆大久保見守り隊

大久保見守り隊は、小学生の孫を持つおじいさん、おばあさんが中心となって平成24年に結成されました。田原南部小学校の児童が安全に通学できるように、登校時には交差点などでの見守り、下校時には下級生の付き添いを実施しています。特に

交通事故死ゼロの日には、民生児童委員とも協力し、登校時の付き添いや立ち番の人数を増やすなど、活動を強化しています。

現在のレギュラー隊員数は20名。新たな隊員を募集しながら活動を続けています。



●大久保見守り隊活動の様子

#### ◆六連子ども見守り隊

六連子ども見守り隊は、六連小学校の児童が1人で下校している状況を危ぶみ、六連コミュニ

ニティ協議会で隊員を募集して平成28年に結成しました。朝は集団で登校し、交通指導員の付き添いもあるので、下校時の見守り付き添いに力を入れて、子どもたちの安全を守っています。

また、地域行事に見守り隊のベストを着て参加し、地域防犯にも貢献しています。



●六連子ども見守り隊の皆さん

総務課 ☎ 2333504



# 田原市民まつり

10月27日(日)  
10:00~16:00

～新時代を切り開け!みんなが主役だ 第17回市民まつり～

田原市民まつりは、参加する皆さんが「やってみよう!」「やってよかったね!」と感じられるイベントにするため、市民の皆さんから企画提案されたイベントで構成されています。今年も恒例の踊りイベントや餅投げ、特産品販売など多彩な催しが盛りだくさん!お子さんからご年配の方まで楽しめますので、奮ってご参加ください。



## 屋内エリア 10:00~15:30

### 田原文化会館

ダンスステージの他、さまざまな催し物が開催されます。

## 屋外エリア 10:00~16:00

### はなのき広場

田原市ならではの特産品販売や、ステージでの催し物が盛りだくさん。

## 特設会場(第1駐車場)

体験コーナーや踊りイベント、餅投げなど。

## 同時開催●商工会まつり

※詳しくは後日配布する新聞折り込みチラシをご覧ください

問い合わせ▶田原市民まつり推進協議会事務局  
(商工観光課内)

☎23-3522 FAX 22-3817

## ぐるりんバスで「田原市民まつり」へ!

バスの利用促進とエコモビリティ<sup>\*</sup>の推進を兼ねて、田原市民まつり開催日は終日、田原市ぐるりんバス全線の運賃が無料です。

※エコモビリティ:環境にやさしい交通手段の利用

### ◆田原市ぐるりんバスの路線の一部変更について

田原市民まつりに伴う交通規制のため、まつり会場付近において、下表の通り運行経路が一部変更となります。ご迷惑をお掛けしますが、ご理解とご協力をお願いします。

### ◆10月27日(日)(始発~午後5時)

路線名	利用できないバス停	備考
市街地線	図書館	臨時バス停を図の場所に設置しますので、そちらで乗降願います
童浦線		
サンテパルク線		
表浜線		

※まつり関連イベントによる交通規制に伴い、上記以外にも変更となる可能性があります

### 問い合わせ

- ▶豊鉄ミデイ(株)(市街地線・童浦線・サンテパルク線) ☎23-7210
- ▶渥美交通(株)(表浜線) ☎22-0050
- ▶豊鉄タクシー(株)(中山線) ☎22-1171





# あなたの腎臓、本当に大丈夫？

年に1度の特定健診(国保基本健診)、受けていますか？

田原市国民健康保険加入者を対象とした、特定健診(国保基本健診)が始まっています。

平成30年度から特定健診の検査項目に腎機能の項目が追加されました。慢性腎臓病の早期発見のためにも、ぜひこの機会に特定健診(国保基本健診)を受けましょう。

▶ 保険年金課 ☎ 23-2149



◆腎臓は壊れると元に戻らない  
 高血圧や糖尿病、肥満、喫煙などは腎臓の中の血管に負担をかけるので、腎機能を悪化させます。腎臓は壊れると元には戻りません。放置すれば、腎不全(腎臓が十分に働かない状態)へと進行し、人工透析が必要になります。手遅れにならないために、まずは特定健診を受け、自分の腎臓の働きを調べましょう。

◆腎機能の検査って、どんな検査？  
 血液検査で血液中のクレアチニン値を測定し、その値からeGFR(推算糸球体ろ過量)を計算して、腎臓がどのくらい機能しているかを推定します。

もう1つの検査は、尿検査です。尿検査で尿タンパクが陽性であると腎機能の低下が疑われます。腎機能は年齢と共に低下していきますが、高血糖や高血圧などの生活習慣病のリスクがあるとさらに衰えは早まります。

## ◆eGFR値と尿タンパク検査の判定と対応

2つの検査の組み合わせにより、腎機能がどんなレベルなのか判断します。

	尿タンパク(-)	尿タンパク(±)	尿タンパク陽性(1+以上)
eGFR 45未満	すぐに医療機関を受診してください		
eGFR 45以上60未満	生活習慣を改善しましょう ※①	生活習慣を改善しましょう ※①②	
eGFR 60以上	今後も健診によるチェックを続けてください		

※①40歳未満の人は医療機関を受診してください。同年齢に比べて腎機能が低下している恐れがあります  
 ※②高血圧や高血糖(糖尿病)などがあり、尿タンパク(±)が続く場合は、医療機関で検査を受けてください

2つのうちどちらか、または両方に当てはまり、3カ月以上続くと…  
 シーケーディ  
**慢性腎臓病(CKD)**  
 と呼ばれ、  
**腎不全の危険があります！**



腎臓を守るためにも特定健診(国保基本健診)を受けましょう。  
**【実施期間】** 医療機関での個別健診 令和2年1月31日まで  
 ※集団検診は、受診券と一緒に送付の案内をご覧ください

- ◆生活習慣の改善が大切です  
 健診で腎機能低下を指摘されたら、改善のチャンスと捉えて、これ以上悪くならないよう、今の生活習慣を見直すことから始めましょう。
- 【食生活改善のコツ】  
 ・減塩調味料を利用する  
 ・調味料は計量して使う  
 ・食卓に塩やしおゆなどを置かない  
 ・大皿でなく1人分ずつ盛り付ける  
 ・野菜から食べる習慣をつける  
 ※腎機能の程度により食事制限がかかることがあるので、主治医に確認してください
- 【適正飲酒のコツ】  
 ・1日の飲酒目安量(ビール中ビン1本または日本酒1合)を守り、週2日以上休肝日を設ける
- 【禁煙のコツ】  
 ・家庭や職場で「禁煙宣言」をする  
 ・たばこ、灰皿、ライターを捨てる  
 ・たばこを吸いたくなる場所を避ける  
 ・禁煙外来で内服薬を処方してもらう

# DV

ドメスティック・バイオレンス

暴力は犯罪です

あなたは決して悪くない



☎1001096

▲パープルリボンは、女性に対する暴力の根絶を呼びかけ、「あなたは一人ではないよ」というメッセージが込められています。

## DVの種類

### ●身体的暴力

殴る、蹴る、髪を引っ張る、物を投げ付ける、首を絞めるなど



### ●心理(精神)的暴力

怒鳴る、ののしる、侮辱する、無視する、物を壊すなど

### ●経済的虐待

生活費を渡さない、借金を強要する、働きに行くことを過度に制限するなど

### ●社会的隔離

外出や親族、友人との付き合いを制限する、電話やメールを細かくチェックするなど



### ●性的暴力

性行為を強要する、避妊に協力しない、アダルトビデオなどを無理やり見せるなど

DV(ドメスティック・バイオレンス)とは、配偶者やパートナー(事実婚や元配偶者も含む)、恋人など、親密な関係の人から受ける暴力のことをいいます。DVの多くが家庭内で起こるため、周囲も気づかないうちに暴力がエスカレートし、被害が深刻化しやすい特性があります。DVは犯罪となる行為を含む重大な人権侵害であり、決して許される

ことではありません。DVにはいろいろな暴力があります。何種類かの暴力が複雑に絡み合い、繰り返し起こり、エスカレートする場合があります。◆夫婦げんかとDVは違う DVは、相手を支配するための一方的な暴力であり、対等な立場での一時的な夫婦げんかなどとは全く性質が異なります。

ことではありません。

DVにはいろいろな暴力があります。何種類かの暴力が複雑に絡み合い、繰り返し起こり、エスカレートする場合があります。

### ◆夫婦げんかとDVは違う

DVは、相手を支配するための一方的な暴力であり、対等な立場での一時的な夫婦げんかなどとは全く性質が異なります。

### ◆DV被害者がどこ(誰)にも相談しなかった理由

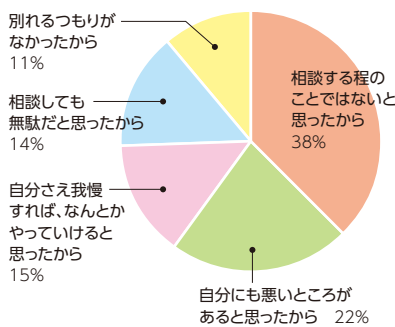

資料：内閣府「男女間における暴力に関する調査報告書(平成29年)」

◆相談できない理由 DVは家庭内の問題、個人の問題だからと自分の力で解決しようとしていませんか。そんな思いから相談をためらう人が少なくありません。国の調査によると、配偶者からDV被害を受けた人の半数近くが「どこ(誰)にも相談しなかった」と答えています。

DV被害者は、自分が被害者だと思っていないことが多いです。「こんなことで」と思わず、少しでも「DVかもしれない」と思ったら、勇気を出して、相談してみましよう。相談することで、一人では気付かなかった解決方法が見つかるかもしれません。一人で悩まず、ご相談ください。(相談にあたってはプライバシーに配慮し、秘密は厳守します)

### DVの相談窓口

◎子育て支援課 ☎23-3513

【休日・夜間】☎22-1111

◎愛知県女性相談センター

【女性相談員による相談】

☎(052)962-2527

【弁護士による専門相談】

☎(052)962-2528

【東三河駐在室】

☎(0532)545111

※詳細は市HPでご確認ください



### 男性のためのDV相談窓口

男性の臨床心理士による電話相談を行っています。

【受付時間】毎週土曜日 午後

1時～4時※相談日が第5土曜日、祝日、年末年始の場合は実施しません

【相談先】愛知県男性DV被害者

ホットライン

☎(080)1555-3055



▲初の試みとなった田原土木協会のミキサー車からの補水協力による放水訓練

**8/31** 時系列で確認  
 [土] 大規模災害に備える

総合防災訓練が白谷海浜公園で開催され、30の関係機関や市民など約800名が参加しました。震度7の地震が発生し、大津波警報が発表されたとの想定で実施されたこの訓練。地震発生直後から復旧までの一連の対応について、35の実践的な訓練が行われました。

**8/25** みんなが  
 [日] 自分らしく輝くために

第12回男女共同参画フェスティバルが田原文化会館で開催され、約600名が来場しました。市民活動団体の活動発表や、パネル展示、田原市民劇団「だもんde」による男女共同参画をテーマにした演劇公演が開催されました。来場者は、テーマである「ジェンダーバイアスを越えて～気づいてますか、日常でのすりこみ～」について考えるよい機会となりました。



▲バザーやパネル展示などでにぎわう交流ひろば



◆第42回全国JOCジュニアオリンピックカップ  
 夏季水泳競技大会(東京都江東区[8/22~26])  
 ◎BOX豊川  
 太田ひろさん(野田小5年、女子10歳以下50m自由形)



◆第46回全日本中学校陸上競技選手権大会  
 (大阪府大阪市[8/21~24])  
 ◎田原中学校陸上競技部  
 田中瑛一くん(3年、走幅跳)

**頑張れ! 田原っこ**  
 全国大会などに出場を決めた皆さんをご紹介します。今後のさらなる活躍に期待します!  
 ※学年はいずれも出場時





▲山下市長からお祝いの言葉を掛けられ笑顔で答える山崎ときさん(107歳)

## 9/5 [木] 人生の先輩へ 感謝の気持ちを込めて

敬老訪問が行われ、88歳(米寿)、100歳以上となられる方々に対し、多年に渡り社会の発展に貢献されたことへの感謝の意を伝え、ご長寿をお祝いするため、市から敬老金や祝い品が届けられました。100歳以上の方へは、市長・副市長および社会福祉協議会副会長が直接訪問し、お祝いをしました。

## 9/8 [日] 鉄人が伊良湖に集結 己の限界に挑む!

第33回2019トライアスロン伊良湖大会が伊良湖岬周辺で開催され、全国各地から集まった約1000名の選手が出場しました。選手は沿道で家族や仲間、ボランティアの声援を受けながら、ゴールを目指しました。大会運営には、福江高校生をはじめ約800名のボランティアが関わり、大会を盛り上げました。



▲ガッツポーズでゴールテープを切る優勝を果たした柴本選手(Aタイプ)

～渥美半島を元気に!～

### 山下市長の 元気通信



## 人のつながりは力

この夏、私の母校である成章高校の同窓会総会に出席しました。今年は役員の方々の改選がありましたが、同窓会の運営と発展にご尽力いただいたことに感謝申し上げます。

市内にある高校の歴史は古く、昨年度は福江高校が創立70周年を迎えました。来年度は渥美農業高校が70周年、再来年度には成章高校が120周年の節目を迎えます。それぞれの学校には、多くの卒業生がさまざまな分野で活躍さ



れています。

同窓生がつながり、さらに学校の枠を超えたネットワークもあります。懐かしさや親しみを共有できるつながりは渥美半島の力であり、私の仕事での励みにもなっています。

これからも同窓や同郷のつながりを大切にしていきたいと思っています。



CITIZEN'S PLAZA

# 市民のひろば

市民の皆さんからの投稿作品をご紹介します！

みんな注目！

[投稿者]

渥美半島菜の花  
浪漫街道パートナー  
シップ会議

(事務局:街づくり推進課)

☎23-3535

📍1006428

## 「渥美半島菜の花浪漫街道」を知っていますか？

### ■渥美半島菜の花浪漫街道とは

日本風景街道の1つ「渥美半島菜の花浪漫街道」は、菜の花が咲き誇る2つのメインロード、国道42号と国道259号で渥美半島を巡るおよそ60kmのルートです。

この活動は、街道を舞台に、渥美半島の魅力や美しさを発見し、自然・観光・歴史・文化など地域資源を生かした原風景を作り上げていく運動を市内全域で進め、観光振興や地域活性化を図ることを目的としています。

### 【主な活動】

- 菜の花エコプロジェクトによる遊休農地の解消
- 菜種油を特産品に活用
- 臨海企業の社会貢献活動による菜の花の作付け
- ボランティア団体による沿道の清掃活動
- 自転車道の整備と活用

### ■フォトコンテストを開催します！

【テーマ】「発見!菜の花浪漫街道」

市内であなたのお気に入りの場所、みんなに知ってほしい風景、美しい景観づくりのための活動など、渥美半島菜の花浪漫街道の魅力が伝わる写真を募集します。

【募集期間】10月1日(火)～令和2年3月16日(月)

【賞品】「渥美半島どんぶり街道」商品券を5名にプレゼント。大賞:5,000円(1名)、優秀賞:2,000円(1名)、佳作:1,000円(3名)

【応募方法】①田原市公式インスタグラム「たはら暮らし(@tahara\_kurashi)」をフォロー  
②自身のインスタグラムアカウントで、ハッシュタグ「#たはら暮らし」/#菜の花浪漫街道」の2つを付けて写真を投稿

【選考方法】優秀作品を選考し、入選者には「たはら暮らし」からダイレクトメッセージにて連絡

【その他】入選作品は元データを提供していただきます。詳しくは、市HPをご覧ください。



▲菜の花の種まき



▲菜の花浪漫街道のゴミ拾い





## 「道の駅伊良湖クリスタルポルト」でウォールアートを制作します!!

田原青年会議所は、このまちの経済、社会、文化などの向上を図り、地域社会の健全な発展に寄与することを目的に活動しています。

[投稿者]

田原青年会議所  
(事務局)  
☎23-2740



▲田原青年会議所のHP

現在、本市の新たな名所を作るべく、本市出身アーティストのコータロー氏と、市民の皆さんと共に作るウォールアートを作成しています。

参加者と私たち青年会議所メンバーとが、コミュニケーションを取りながら、新たな名所を作り出すことで、参加者にこの地域への愛着を感じてもらおうとともに、我々青年会議所メンバーも大きく成長させていただきたいと考え、このイベントを企画しました。

皆さんも、新たな観光スポット作りに参加して、思い出作りしませんか。ご参加をお待ちしています。

【制作期間】～11月1日(金)※制作日であれば一般の方も作業に参加できます。制作日は、田原青年会議所HPにて公開しています  
【制作場所】道の駅 伊良湖クリスタルポルト  
【制作協力】コータロー氏  
【完成披露会】11月2日(土)正午～



▲ウォールアートのチラシ



▲下書きをするコータロー氏

## 😊ごきげんスマイル♪



3歳1歳  
浦町

ゆいと とうや  
三浦 唯豊くん 憧也くん



1歳  
福江町

ほうえい  
澁谷 朋栄くん



1歳  
姫見台

りら  
高瀬 莉蘭ちゃん

## 投稿作品大募集!

あなたのご自慢の作品をお寄せください。広報たはらに関するご意見やご感想もお待ちしております。

☎1003251

### ●みんな、注目!

長年続けているボランティア・市内のお気に入りの風景など  
【内容】写真と100文字程度の紹介文 ※営利活動は不可

### ●ごきげんスマイル♪

3歳以下のお子さんの笑顔の写真(応募時点)  
【内容】写真とお子さんの氏名(ふりがな)・誕生日

### ●プラス(ワン)ファミリー

あなたの可愛いペット写真  
【内容】写真と名前・種別・年齢

図書カード ①投稿作品が採用された方、全員に  
プレゼント! ②投稿・意見をお寄せいただいた方の中から抽選で

### 応募方法

テーマ・内容と住所・氏名・年齢・電話番号を記入の上、Eメールまたは郵送にて。応募者多数の場合は、抽選で掲載します。  
※写真はデータの場合、JPEG形式で500KB～1.5MB。プリントの場合は後日返却します

### 応募先

広報秘書課☎22-0138  
郵便→〒441-3492住所不要  
Eメール→☒koho@city.tahara.aichi.jp



福江校区は本市の西部に位置し、校区中央には市街地があり、その周辺を農地が囲み、北部は三河湾に面した商業、農業、漁業が混在している地域です。

「笑顔で元気なまち 福江」をスローガンに、住民だけではなく、校区を訪れる人々を含めた誰もが笑顔になり、元気を感じていただけるまちを目指しています。今回は、校区の憩いの場、福江公園をご紹介します。

### ◆福江公園



●子どもたちにぎわう福江公園

平成28年4月に福江市民館の正面にできた福江公園は、小さい子ども連れの家や下校後の小学生、ウォーキングを楽しむ高齢の皆さんで連日ぎわっています。そんな公園を、いつまでもきれいに、そして愛着を持ってもらえる場所にしようと、地域ではさまざまな活動を行っています。

### ◆はつらつ隊の活動

はつらつ隊は、元々福江市民館の

花壇の手入れをし、その後、市民館のロビーでお茶を飲みながら楽しくおしゃべりをして過ごしてもらうことを目的に発足しました。65歳以上の福江校区在住者が対象で、16名の方が登録しています。はつらつ隊は、今年度から福江公園の草取りも行ってくれています。他にも福江小学校の児童の皆さんと小学校の花壇の手入れなどを行ってくれています。



●草取りをするはつらつ隊

### ◆ドリームのか

福江中学校の生徒によるボランティア活動を目的とした会で、清田・福江校区クリーンアップ隊の活動にも協力してもらっています。5月のクリーンアップ活動の際は、多くの生徒の皆さんに、福江公園の草取りを行っていただきました。

これからもこういった活動を通じて公園を大切に、きれいに使っていくことが、校区みんなの願いです。

総務課 ☎23 3504

## 東三河交流事業 市民活動見学「どすごいバスツアー」

東三河市民活動推進協議会は、「どすごいバスツアー」の参加者を募集します。

今回で3度目となるこのバスツアーは、蒲郡市の市民活動団体「小江まちカフェ」について楽しみながら学び、交流する内容となっています。



●がまん畑

「小江まちカフェ」は、小学校の片隅で畑（がまん畑）を作り、そこで地域の高齢者に畑作業を行ってもらい、小学生や保育園児と収穫体験を行うなど、地域の顔つなぎ活動を展開しています。

当日は、がまん畑で収穫した野菜を使ったおでんの試食会やマルシェも開催されます。

東三河で市民活動をしている方、

市民活動やボランティアに興味のある方を対象に募集をしていますので、この機会に他市の市民活動団体と交流を深め、市民活動について学んでみませんか。

【日時】11月16日（土）午前8時45分～午後3時30分

【訪問先】蒲郡市

【対象】東三河で市民活動をしている方、市民活動やボランティアに興味のある方

【定員】30名（先着順）

【参加費】無料

【申込】10月25日（金）までに電話・FAX・Eメール（FAX・Eメールの場合、氏名・電話番号を明記）にて

※ツアーの詳細は、企画課までお問い合わせください

【問い合わせ】

企画課 ☎23 3507 ☎23 0669

✉kyoudou@city.tahara.aichi.jp

☎1005755

## 田原市民活動支援センター

☎1001061

✉shiminkatsudo@city.tahara.aichi.jp



# スクールリポート

▶ 学校教育課  
☎23-3679

学校生活の  
一コマを  
紹介



「心を1つに」

## 音楽部、校内演奏会

野田小学校



●練習に励む音楽部の児童



●終業式後の演奏会の様子

少子化の影響で、本校の児童数も年々減少傾向にあり、現在、全校児童数は131名です。それでも、4年生以上の児童が、運動部と音楽部の2つの部活動に分かれ、頑張っている活動をしています。

今年度、音楽部の発表の場を増やそうと、一学期の終業式後に、全校児童の前で演奏を披露する機会を設けました。5月から始めた曲なので、完成度はまだまだの部分もあり、子どもたちもちょっと緊張気味でしたが、練習の成果を発揮しようと一生懸命で演奏しました。聴いている子どもたちも、いつも以上に真剣に聴き入っていました。演奏後は自然と大きな拍手が沸き起こり、体育館全体が清々しい雰囲気になりました。

今は、10月の野田小フェスティバル、2月の田原市小学校音楽会に向け、新しい曲にも挑戦しています。人数は少なくなっても、一人一人の演奏にかける思いは変わりません。これからも、大勢の人に野田の子の元気な演奏を届けていきます。



「親子の触れ合い」

## 親子学級(ドッジビー大会)

六連小学校

六連小学校では、毎年5月の第4土曜日に、海岸で親子学級を行っています。今年は、百々海岸で親子学級が行われました。当日は、晴天に恵まれましたが、高波の影響により、地引網が中止になり、ドッジビー大会に変更になりました。

初めに親子で海岸清掃を行いました。その後、ドッジビー大会が開催されました。男性の保護者は、利き手ではない方で投げるというルールも忘れ、子どもたちも保護者の方々も全力でディスクを投げる熱い戦いが見られました。大会後、PTA委員の方々に作ってもらった豚汁と、スイカやメロンが振る舞われ、親子でお弁当を食べました。

地引網は中止になってしまいましたが、子どもたちや保護者の方々のすてきな表情を見ることができた親子学級でした。

この様子は、5年生が社会科の学習で「ティーズ」を訪問し、取材の依頼をしたことで、「ティーズ」の番組の中でも放送されました。



●親子で海岸清掃



●熱く盛り上がったドッジビー大会

おしらせ

募集

**田原市総務課臨時職員  
(事務補助)** ①10006460

募集人員：1名 採用期間：12月1日～令和2年3月20日（うち20日間程度） 勤務場所：市役所 賃金：時給930円 申込期限：10月18日（金）

※詳細は市HPをご覧ください。くか、お問い合わせください。

▼総務課

☎233506 FAX230180

**自衛官候補生(任期制自衛官)** ①10004978

応募資格：令和2年4月1日現在、18歳以上33歳未満の男女 試験科目：筆記試験、口述試験、適性検査および身体検査 試験日：受付時にお知らせ 申込：年間を通じて受け付け その他：任期制自衛官とは、陸上自衛官なら、1年9カ月（一部技術系は2年9カ月）を、海上・航空自衛官なら、2年9カ月（2任期目

以降は各2年）を1任期として勤務する隊員のこと

※詳細は防衛省HP (<http://www.mod.go.jp/gsd/jeikanbosyu/>) をご覧ください

▼自衛隊豊橋地域事務所  
☎(0532)805104

**田原市小中学校  
常勤・非常勤講師** ①10006269

募集教員：小学校教員、中学校教員（国語、家庭科） 募集人員：各1名程度 採用期限：令和2年3月30日 勤務場所：市内小中学校 その他：来年度の講師登録も受付中

※詳細は市HPをご覧ください。くか、お問い合わせください。

▼学校教育課

☎233679 FAX223811



イベント

**蔵王山展望まつり** ①10003042

日時：10月13日（日）午前10時～午後3時30分 場所：蔵王山展望台周辺、権現の森 内容：山頂イベント、蔵王山お茶会など お茶券前売り：700円（2席） ※当日800円 販売場所：池ノ原会館、富貴屋

▼渥美半島観光ビューロー  
☎233516 FAX222026

**田原人権ファンクション  
委員会企画講演会** ①10004370

日時：10月20日（日）午後1時30分（30分前開場） 場所：田原文化会館文化ホール 内容：講演会「心の声ちゃんと届いていますか 子どもの本当の思いと接し方」 講師：高知大学大学院教授 岡田倫代氏 入場料：無料 申込：電話・FAXにて（FAXの場合

は氏名・電話番号・参加人数を明記） 託児：10月10日（木）

までに電話にて（先着10名）その他：手話 通訳・要約 筆記あり



▼ふるさと教育センター  
☎366614 FAX366970

**渥美郷土資料館企画展  
「渥美半島の戦争遺跡」** ①10006496

期日：10月26日（土）～12月8日（日） 場所：渥美郷土資料館企画展示室 内容：渥美半島に残された戦争遺跡の紹介

▼田原市博物館

☎221720 FAX222028

**伊勢湾海上交通センター  
一般公開**

日時：10月27日（日）午前10時～午後3時（受付は午後2時30分まで） 場所：伊勢湾海上交通センター 内容：レコーダ映像見学や業務説明など

※詳細はお問い合わせください

▼伊勢湾海上交通センター  
☎342700

**重量鉄骨で頑丈な建物を建てます!**  
住宅・倉庫・車庫・店舗・畜舎など

まずはご相談ください

**株式会社 ディーテック**  
D・TEC TEL.0531-25-0041 田原市野田町東野口16-2

**募集** パートさん しその葉の摘み取り作業  
**内職さん** しその葉の結束・パック詰め

(応募)まずはお気軽にお電話ください。  
**TEL 0531-37-0447**  
**(有)前田園芸** 田原市江比間町二字郷中45  
自宅：TEL 0531-37-0447

※財源確保のため、有料広告を掲載しています。広告については市が推奨するものではありません。内容については直接広告主へお問い合わせください。

**みんなの消費生活展  
みつめよう食の安全と安心**

日時：10月27日(日)午前10時  
午後3時30分 場所：市原  
文化会館 多目的ホール 内  
容：展示コーナー、不用品パ  
ザール、リフォーム教室、「市原  
市生活学校」の活動紹介など

▼商工観光課

☎233522 FAX233817

**第30回渥美半島菊花大会**

⑩1003043

日時：10月29日(火)～11月5日  
(火)／午前9時30分～午後  
4時 場所：サンテパルクたは  
らサンテドーム 内容：大輪の  
菊や見事に仕立てられた菊花  
を展示

▼渥美半島菊花大会実行委員  
会事務局

☎233516 FAX222026

**第27回三遠南信サミット  
2019 in 南信州**

日時：10月30日(水)午後1時  
場所：飯田市 鼎文化センター  
(飯田市鼎1339-5)、飯田  
市鼎体育館(飯田市鼎1339

5)、シルクホテル(飯田市錦  
町1丁目10番地) テーマ：新  
たなビジョンの始動／将来に向  
けて今すべきこと

▼三遠南信地域連携ビジョン  
推進会議(SENA)事務局

☎(053)4572242

FAX(050)37301867

HP [https://www.sena-  
vision.jp/news/127.html](https://www.sena-vision.jp/news/127.html)

**田原市文化祭**

⑩1001131

期日：11月1日(金)～3日  
(日・祝)

◆田原会場(田原文化会館)

【各種展覧会】11月1日(金)

～3日(日・祝)／午前9時～午  
後4時 【芸能大会】11月3日  
(日・祝)午前10時～

◆渥美会場(渥美文化会館)

【各種展覧会】11月2日(土)・

3日(日・祝)／午前9時～午  
後4時 【芸能大会】11月3日  
(日・祝)午前9時30分～【市  
民茶会】11月3日(日・祝)午  
前10時～午後3時／茶席・1席  
300円

▼田原市文化協会

☎226063

**まちなかイルミネーション  
点灯式&キャンドルナイト**

⑩1006479

日時：11月2日(土)午後2時

～9時 内容：イルミネーショ  
ン点灯式、キャンドルナイト、  
ライブ演奏 場所／時間：二フ  
イブ演奏【中央広場(雨天時  
はセントファールセンターコー  
ト)／午後2時 【イルミネー  
ション点灯式】中央広場(雨  
天時は右に同じ)／午後5時  
30分 【キャンドルナイト】駅  
前広場、駅前通り線はなと  
き通りの歩道など／午後5時  
～9時 主催：まちなか賑わい  
づくり実行委員会

☎242345

**第5回縄文まつり**

⑩1005129

期日：11月4日

(月・振) 場所：  
吉胡貝塚史跡公園



内容：スタンプラリー、勾  
玉作り、弓矢の競争、縄文料  
理作り、縄文ファッション体験  
など

▼吉胡貝塚資料館

☎228060 FAX228070

**秋を満喫  
大島ダム・ウォーク**

日時：11月9日(土)午前10時  
～午後3時30分 集合場所：  
JR飯田線三河川合駅近くの  
指定駐車場 内容：大島ダム  
の周囲を歩く(4km・7km・10  
kmから選択) 地元特産品の販  
売や地元小学校による合唱な  
どのイベントあり／普段は見学  
できない大島ダム内部見学ツ  
アー開催 申込：HP([http://  
www.water.go.jp/chubu/  
toyokawa/](http://www.water.go.jp/chubu/toyokawa/))からダウンロード  
できる申込書に必要事項を記  
入の上、郵送・FAXにて申  
込書は市企画課でも配布／10  
月8日(火)受付開始

▼独立行政法人水資源機構豊  
川用水総合事業部総務課

☎(0532)546501

FAX(0532)546517



**自費出版のことなら**

シンプルがフルサポートします!  
まずはご相談ください【見積無料】

書店・Amazonなどで流通可能です

株式会社 シンプリ **Sinpri!**

0533-75-6301

豊川市当古町西新井23番地の3

「相続税の申告・相談・対策」  
ご家族の財産を守ります

**税理士法人松井会計事務所**

田原市田原町南晚田21-3  
TEL 22-5351  
FAX 23-1622  
Email m-kk@matsukaikei.com

講座

アルコール専門相談

TEL 10005770

対象：アルコールの問題に悩んでいる方またはその家族  
 日時：11月6日(水)午後1時30分～3時30分  
 場所：豊川保健所  
 内容：精神科医師または断酒会会員による相談  
 定員：4組(先着順) 費用：無料  
 申込：10月9日(水)から電話にて

▼豊川保健所  
 TEL(0533)863626

華山大祭講演会

「山本三三トークショー」

TEL 10006483

日時：10月11日(金)午後1時30分～2時30分  
 場所：華山会館  
 内容：数々の名作アニメーションで美術監督を務め、高い評価を受けた山本三三氏の思いに触れます  
 講師：山本三三氏 受講料：無料  
 定員：100名(先着順)  
 申込：当日会場に直接お越しください

野山のついでカゴづくり

TEL 1004507

日時：11月24日(日)午前10時30分～午後3時  
 場所：吉胡貝塚資料館、谷ノ口公園  
 内容：野山にのつるを取りに行き、取ったつるでカゴを作る  
 講師：藤井定氏 受講料：300円  
 定員：20名(先着順) 持ち物：帽子、軍手、長靴、飲み物  
 申込：電話・FAXにて(FAXの場合、講座名・氏名・年齢・住所・電話番号を明記)

▼吉胡貝塚資料館  
 TEL 22806060 FAX 228070

上級救命講習会

TEL 1006450

対象：市内在住・在勤・在学の方  
 日時：11月24日(日)午前9時～午後6時  
 場所：田原市消防署  
 内容：心肺蘇生法やけがの手当て方法などを学ぶ  
 定員：20名(先着順) 受講料：無料  
 持ち物：昼食(当日、弁当の注文可能)  
 申込：11月18日(月)までに直接、電

▼田原市博物館  
 TEL 2217200 FAX 222028

話・FAXにて(FAXの場合は、住所・氏名・生年月日・電話番号を明記) その他講習修了者に修了証を交付  
 ▼消防署  
 TEL 234075 FAX 232440

第1回ユースアドバイザ講習会

TEL 10004419

対象：子ども・若者の支援に携わっている方、関心のある方  
 日時：11月11日(月)午後1時30分～3時30分  
 場所：田原福祉センター 大会議室  
 内容：ひきこもりの長期化・高齢化から考える「孤立した人がつながれるチャンスのある地域づくり」  
 講師：川北稔氏(愛知教育大学准教授) 定員：50名(先着順) 受講料：無料  
 申込：10月31日(木)までに電話にて

▼ふるさと教育センター  
 TEL 366614 FAX 366970

豊橋技術科学大学一般公開講座

対象：高校生以上の方  
 日時：11月1日(金)・8日(金)・15日(金)／午後6時30分～8時

(午後6時受付開始) 場所：豊橋技術科学大学(豊橋市天伯町雲雀ヶ丘1-1) 内容：IoT社会を支える次世代センサテクノロジー 定員：200名 受講料：無料(要申込)  
 申込：HP(<https://www.tut.ac.jp/cooperation/course.html>)にある申込書に必要事項を記入の上、EメールまたはFAXにて

▼豊橋技術科学大学 研究支援課地域連携係  
 TEL(0532)446569 FAX(0532)446568  
 chiren@office.tut.ac.jp

生活

「人・農地プラン」更新手続き

人・農地プランは今後10年間の地域農業の目指すべき姿を考え、地域の合意などを経て定期的に更新します。

なお、国の補助事業の活用を検討している方は、手続きが必要です。事前にお問い合わせください。

対象：市内在住の農業者 内

内容：アンケートの記入、今後5年間の経営計画の作成、個人情報取り扱いの同意  
 持ち物：印鑑 申込：11月29日(金)までに窓口にて

▼農政課  
 TEL 233517 FAX 2233817



水難救助合同訓練

TEL 10006463

消防署と関係機関のヘリコプターなどが連携する訓練を実施します。当日は、安全確保のため周辺駐車場や防波堤など、訓練区域への立ち入り制限をしますので、ご理解とご協力をお願いします。

※天候不良や災害発生のため、訓練が中止となる場合があります

対象：10月11日(金)午前9時～正午 場所：赤羽根ロコパーク付近  
 ▼赤羽根分署  
 TEL 454119 FAX 454120





## イベント情報

東三河の観光イベントをご紹介します。(東三河8市町村の広報紙共同企画)

イベント名(市町村) 場所	期 日	問い合わせ
MIKAWA de じゃんだらりん (蒲郡市) 蒲郡市を中心に東三河全域など	~12/24	蒲郡市観光協会 ☎(0533)68-2526
第65回 ええじゃないか豊橋まつり (豊橋市) 豊橋公園周辺他	10/19・20	豊橋まつり振興会 ☎(0532)51-2430
くらふとフェア蒲郡2019 (蒲郡市) みなとオアシスがまごおり	11/2・3	くらふとフェア蒲郡実行委員会 ☎(0533)66-1120
東栄フェスティバル (東栄町) 東栄ドーム	11/3	東栄町役場振興課 ☎(0536)76-0502
秋の茶臼山高原まつり (豊根村) 茶臼山高原	~11/4	(一財)茶臼山高原協会 ☎(0536)87-2345
鳳来寺山もみじまつり (新城市) 鳳来寺山	11月上旬 ~下旬	新城市観光協会 ☎(0536)29-0829
花祭 (東栄町) 町内10カ所	11/9~ 12/8	東栄町役場振興課 ☎(0536)76-0502
参候祭 (設楽町) 三都橋津島神社	11/9	設楽町観光協会 ☎(0536)62-1000
豊川稲荷秋季大祭(鎮座祭) (豊川市) 豊川稲荷	11/16・17	豊川閣妙厳寺 ☎(0533)85-2030

▶愛知県東三河広域観光協議会  
☎(0532)54-1484 http://www.honokuni.or.jp/

## 愛知県最低賃金の改正

愛知県最低賃金が10月1日から時間額**926円**に改正されました。

県内の事業場で働く常用、臨時、パートなど全ての労働者に適用されます。

※詳細はお問い合わせください  
▼豊橋労働基準監督署

## 水道・排水設備指定工事店の新規追加

☎(0532)541192

⑩1000983  
⑩1001011

給水工事は、田原市指定給水装置工事店へ、下水道などに接続する場合は田原市排水設備指定工事店へ必ずお申し込みください。

## 新規追加指定工事店

(株)テクノ牛川(豊橋市忠興三丁目)  
☎(0532)691517

## 水道課

☎233532 FAX223184

## ▼下水道課

☎233525 FAX223184

## 10月はクリーン排水推進月間・浄化槽強調月間

愛知県では、毎年10月をクリーン排水推進月間および浄化槽強調月間と定め、家庭の生活排水対策や浄化槽の適正管理などを呼び掛けています。

## 家庭での生活排水対策

- ・食べ残し、飲み残しを減らす
- ・三角コーナーや水切りネットですぐ汚れを取り除く
- ・使用済み油は、新聞紙などに吸わせて可燃ごみとして捨てる
- ・食器や鍋の油污は新聞紙などで拭き取ってから洗う
- ・洗剤は適量を使う

## 浄化槽の適正管理

浄化槽の機能を維持するために、浄化槽法で定められている保守点検・清掃を実施し、

法定検査を受けなければなりません。浄化槽を適正に管理し、長く大切に使いましょう。

▼愛知県環境局環境政策部 大気環境課  
☎(052)9546219

## 空き家問題について行政書士無料相談会を行います

⑩10065007

土地利用相続などの空き家問題について、行政書士が、解決のための方向性などを助言します。

日時:10月17日(木)・11月21日(木)・12月19日(木)・令和2年1月16日(木)午後1時30分~3時30分※1人30分以内

場 所:田原福祉センター 1階 相談室1・3 申込:相談日の3日前までに電話にて(事前予約制)

▼建築課  
☎233684 FAX223811

## 不動産無料相談会を行います

⑩1006141

不動産に関する問題について、宅地建物取引士が、解決のための方向性などを助言し

ます。

期日/場所/表の通り 時間:午後1時~4時※1人30分以内 申込:電話にて

月日	場所
10/17(木)	あつみライフランド 2階 集会室
11/21(木)	田原福祉センター 1階 相談室2
12/19(木)	あつみライフランド 1階 相談室3
R2/1/16(木)	田原福祉センター 1階 相談室2

▼建築課  
☎233684 FAX223811

## 宝くじ助成事業で備品を購入しました

コミュニティ活動の充実・強化を図るために(一財)自治総合センターが実施する「コミュニケーション助成事業」で、衣笠校区コミュニティ協議会へ草刈り機、イベント用テント、卓球台などの備品整備を行いました。

## 生涯学習課

☎233635 FAX223811



**行政相談週間**  
10月7日(月)～13日(日)

☎10010062

国に関する仕事やサービスなどで困ったら、行政相談委員にご相談ください。行政相談委員は総務大臣から委嘱を受けた民間有識者です。行政に関する苦情・相談を伺い、助言や各機関に対する通知などを行っています。  
※相談は無料です。相談者の秘密は固く守られます

**心配ごと相談**

相談場所	日時	電話番号
田原福祉センター	毎月第1水曜日 13:00～16:00	☎23-0610
赤羽根福祉センター	偶数月第2水曜日 13:00～16:00	☎45-3499
あつみライフランド	奇数月第3火曜日 13:30～16:00	☎33-0279

行政相談以外にも、弁護士や民生委員による困りごと、心配ごと相談の無料窓口を開いています。お気軽にご相談ください。

**総務課**

☎233506 FAX230180

**田原市社会福祉協議会**

☎230610 FAX233970

HP <http://tahara-shakyo.or.jp/sinpai/soudan.htm>

**渥美半島**

**アクションウィーク**  
11月18日(月)～22日(金)

今年2回目のアクションウィークです。生活を見直し、家族の絆を深めるため、テレビやゲームから離れ、各家庭で親子の触れ合いや家族だんらんの時間を増やしましょう。

**学校教育課**

☎233679 FAX223811

**防災行政無線を用いた  
情報伝達訓練**

☎1005577

地震の発生に備え、次の通り訓練を行います。この訓練は、全国瞬時警報システム(アラート※)で、消防庁から全国に発信されます。

**日時**

11月5日(火)午前10時ごろ

**放送内容**

上りチャイム

「こちらは、広報たはらです」

「ただいまから、訓練放送を行います」

「緊急地震速報チャイム

緊急地震速報。大地震です。大地震です。これは訓練放送です」

繰り返し3回

「こちらは、広報たはらです」

「これで訓練放送を終わります」

下りチャイム(終了)

※アラートとは、地震・津波や武力攻撃などの緊急情報を、国から人工衛星などを通じて瞬時にお伝えするシステムです

**防災対策課**

☎233548 FAX230180

**枝木などが道路にはみ  
出すと危険を伴います**

☎1003095

住宅など、所有する土地から道路に樹木などがはみ出していたり、土砂が道路や側溝に流出すると、事故などの原因となり、所有者が賠償責任を問われる場合があります。所有する土地は適正に管理しましょう。

**維持管理課**

☎234103 FAX223811

**〔縦覧〕豊橋田原ごみ処理施設整備事業に係る  
環境影響評価書**

☎1006453

本事業が環境に及ぼす影響の調査・予測・評価の最終的な結果を示した環境影響評価書を公表します。

縦覧期間：10月15日(火)～11月15日(金) ※土・日曜日・祝日を除く

縦覧時間：午前8時30分～午後5時15分

縦覧場所：廃棄物対策課(南庁舎2階)

※詳細は市HPをご覧ください

くか、お問い合わせください

**廃棄物対策課**

☎233538 FAX231832

**10月は土地月間**

毎年10月は土地月間、10月1日は土地の日に指定され、土地への理解と関心を高めるような施策を行っています。土地は、貴重な資源であり、私たちの生活や企業活動にとって、不可欠な基盤です。将来の子どもたちのため、明日の豊かな暮らしのためにも土地の適切な利用について考

えてみましょう。

**街づくり推進課**

☎233535 FAX223811

**障害者福祉タクシー券・バス電車券・元気パス購入助成券・ぐるりんバス等回数券購入助成券(下半期分)交付**

☎1001188

対象：次のいずれかの要件に該当する方①1・2級の下肢・体幹・視覚障害者、1級の内部障害者②A判定の知的障害者③1・2級の精神障害者  
内容：福祉タクシー券・バス電車券・元気パス購入助成券・ぐるりんバス等回数券購入助成券のうち希望するものを交付(6000円分) 申込：令和2年3月31日までに障害者手帳をご持参の上、地域福祉課・赤羽根市民センター・渥美支所にて手続き



**地域福祉課**

☎233697 FAX233545

## 秋の安全なまちづくり 県民運動 10月11日(金)～20日(日)

⑩10003051

秋の安全なまちづくり県民運動を次の運動重点により展開し、安心して暮らせるまちづくりを目指します。

### 運動重点

- ・住宅を対象とした侵入盗の防止(年間取組事項)▽
- ・自動車盗の防止
- ・特殊詐欺の被害防止
- ・子どもと女性の犯罪被害防止
- ・暴力追放運動の推進

### 総務課

☎233504 FAX230180

## 旅券(パスポート)の申請・受け取りが市内で行えます

⑩10000769

市民課窓口で、旅券の申請・受け取りができます。

**対象**：原則、東三河8市町村に住民票がある方で、平日の午前9時～午後5時の間に、旅券(パスポート)の受け取りが可

能な方

※詳細はお問い合わせください

### 市民課

☎233511 FAX234270



### 寄付

次の方からご寄付をいただきました。ご厚意に感謝します。

▼7月19日、イオンリテール株式会社 東海カンパニー様から環境保全活動のため、金1万4342円。

## 税

### 法人市民税法人税割の税率改正

⑩1000781

市町村間の税収の偏りを是正するため、法人市民税法人税割の税率を引き下げ、その引き下げ分に相当する額を地方交付税の原資とすることとなりました。これに伴い、10月1日(火)以後に開始する事業年度分から、法人市民税法人税割の税率が次の通り引き下げられます。

・9.7%→6.0%

### 税務課

☎233509 FAX230180

### 法人市民税の各種届出

⑩1000781

市内で法人などの新規設立や、事務所・事業所の新規開設をした場合、速やかに登記簿謄(抄)本(写し)と定款(写し)を添え、法人設立(変更)等申告書を提出してください。また、「商号」「所在地」「代表者」「資本金額」「決算期」などに変更があった場合や「法人の解散」「事業所の閉鎖」などをした場合も、その都度、変更届出書を提出してください。(「エルタックス」を利用した届出も可)

※法人設立(変更)等申告書は、市HPでダウンロード可

### 税務課

☎233509 FAX230180

### 令和元年分 年末調整等説明会

**対象**：源泉徴収義務者 **日時**：11月12日(火) 午後1時～2時  
**場所**：田原文化会館  
50分 多目的ホール

### 税務署事務処理センター

法人課税部門(豊橋税務署内)

☎(0532)526229

### 消費税軽減税率制度等説明会

**対象**：個人・法人事業者 **日時**：11月12日(火) 午後3時5分～3時45分 **場所**：田原文化会館 多目的ホール

▼豊橋税務署 法人課税第一部門(豊橋地方合同庁舎内)

▼豊橋税務署 個人課税第一部門(豊橋地方合同庁舎内)

☎(0532)526201

### 令和元年分 青色決算等説明会

**日時**：12月6日(金) 午前10時～正午 / 午後1時30分～3時  
30分※午前・午後共に同じ説明内容 **場所**：アイプラザ豊橋 小ホール

▼豊橋税務署 個人課税第一

## 田原警察署だより

▶田原警察署 ☎23-0110

### 架空請求詐欺に注意

有料サイト利用料などを請求するメールを送りつけ、訴訟になるなど不安をあおり、コンビニエンスストアで電子マネーを購入させ、そのカード番号などを伝えさせる架空請求詐欺被害が増加しています。



この他、訴訟に関する最終告知のはがきを送りつけたり、インターネット閲覧中に突然会員登録完了を表示させたりする手口もあります。

- ・このようなメールやはがきなどには絶対に連絡しない!
- ・支払い手続きをする前に必ず家族や警察、消費者ホットライン(188)に相談!

## DATA 8月 TAHARA

▶田原市のデータ

### 交通事故発生件数

- 人身16件(102件)
- 負傷23人(147人)
- 死亡0人(0人)
- 物損110件(845件)

### 窃盗犯罪発生件数

- 侵入盗2件(13件)
- 乗物盗2件(8件)
- 非侵入盗7件(42件)

### 火災・救急件数

- 火災0件(17件)
- 救急240件(1621件)

※( )内の数字は2019年の累計

対象 未 未就園児 小 小学生  
乳 乳児(0~2歳児)  
幼 幼児(3~5歳児)



金	土	日
4 母乳相談 9:30~11:30 妊産婦や卒乳を 考えている方	5 おはなし会 15:00~ 幼小 おはなし会 乳幼小 赤 10:30~ 渾 14:00~	6
11 おはなしポケット 10:30~ 乳幼と保護者	12 おはなし会 14:00~ 乳幼小 おとうさんとあそぼう 10:00~11:15 2~3歳児と お父さん※定員15組(要予約)	13 妊婦さん集まれ 10:00~ 令和元年11月~令 和2年1月出産予定の方 セルフ工作「ハロウィンかぼちゃ に顔を描こう」 (12日土~30日火)先着200名
18 母乳相談 9:30~11:30 妊産婦や卒乳 を考えている方	19 親子クッキング教室 9:30~12:00 4歳(年中)~ 小と保護者 定員20名(要予約)	20 おはなし会 10:30~ 乳幼小
25 親子リトミック 10:30~ 乳幼と保護者 赤ちゃんサロン 9:30~11:30 0歳児と保護 者※中部・高松・赤羽根・若戸校区	26 おはなし会 15:00~ 幼小 おはなし会 10:30~ 乳幼小	27
11/1	2 おはなし会 15:00~ 幼小 おはなし会 乳幼小 赤 10:30~ 渾 14:00~	3 おはなし会 14:00~ 乳幼小
8	9 おはなし会 14:00~ 乳幼小	10

### 子育て支援センター

▶子育て支援課(市役所内)  
☎23-3513

さくらルーム  
(親子交流館すくっと内)  
☎23-1510

◆開放日:水曜を除く毎日  
(水曜が祝日の場合は翌  
平日・年末年始を除く)  
※毎週水曜休館  
◆時間:【平日】9:00~12:  
00、13:00~17:00  
【土・日・祝日】9:00~  
17:00

なのはなルーム  
(伊良湖岬保育園内)  
☎38-0760

◆開放日:毎週月曜日~金曜  
日(祝日・お盆期間・年末年  
始を除く)  
※毎月 第3木曜午後休館  
◆時間:9:30~12:00、13:  
00~15:30  
※毎日11:15~手遊び、絵本  
の読み聞かせなど実施

### 共通事項

◆対象:おむね3歳までの乳  
幼児とその保護者  
◆利用方法:予約不要  
◆出張子育てひろば:赤羽  
根福祉センター(毎週火  
曜日9:30~11:00)・泉市  
民館(毎週金曜日9:30~  
11:00)

### 田原児童センター

▶田原児童センター  
☎23-4761

◆開館時間:9:30~12:00、  
13:00~17:00  
◆休館日:月曜日(月曜日が祝  
日の場合は翌日の火曜日)  
◆対象:0~18歳未満の児童  
(小学校入学前の乳幼児は  
保護者の付き添いが必要)

☎1001099

### 田原市図書館

▶中央図書館  
☎23-4946

▶赤羽根図書館  
☎45-3426

▶渥美図書館  
☎33-1114

### 親子花育バスツアー

☎1005131

【対象】小学生とその保護者

【日時】11月30日(土)8:30~16:00

【集合・解散場所】田原市役所または道の駅とよはし

【内容】花き出荷場などの施設見学、ガーベラ狩りなど

【定員/参加料】30名(抽選)/食事代として、大人1,580円、小学生800円(現地支払)

【申込】10月25日(金)までにイベント名・参加者全員の住所・氏名・年齢を明記の上、Eメールまたははがき(〒440-8501(住所不要)豊橋田原広域農業推進会議事務局)にて

▶豊橋田原広域農業推進会議事務局(豊橋市産業部農業企画課)

☎(0532)51-2464 ㊟(0532)56-5130 ㊟info\_nogyokikaku@city.toyohashi.lg.jp

# 10月 2019 October イベントカレンダー

- 場 所
🌸 なのはなルーム
 📖 中央図書館
 🌸 さくらルーム
 📖 赤羽根図書館
 🌸 児童センター
 📖 渥美図書館
 🌸 サンテパークたはら
 🏰 田原市博物館
 👤 すくっと

月	火	水	木
9/30	10/1 出前図書館 📖 10:45～11:45 どなたでも のりもの 📖 (～4日📖) 乳 幼	2 おはなし会 📖 10:30～ 乳 幼	3 子育て講座 7カ国語で遊ぼう! 🌸 10:30～11:10 乳 幼
7 母乳相談 あつみライフランド 9:30～11:30 妊産婦や卒乳を考えている方	8 のりもの 📖 (～11日📖) 乳 幼 すうどく 📖 (～13日📖) 小 以上	9 おはなし会 📖 10:30～、11:00～ 乳 幼 木の実拾い 🌸 10:00～11:00 乳 幼	10
14 アイデア工作 📖 (～20日📖) 小 以上	15 赤ちゃんサロン 📖 9:30～11:30 0歳児と保護者 ※神戸・大草・東部・六連校区(和地・堀切・伊良湖・亀山・福江・清田・泉校区は同時刻にあつみライフランドで開催)	16 おはなし会 📖 10:30～、11:00～ 乳 幼 子育て講座ハグ 📖 10:00～ 乳 幼と保護者	17 子育て相談(家庭相談員) 🌸 9:30～12:00 子育て講座 楽しく食べて、丈夫な体を作ろう 🌸 10:30～ 乳 幼
21 赤ちゃんサロン 📖 9:30～11:30 0歳児と保護者 ※童浦・野田校区	22 紙皿工作 ハロウィン 📖 (～11/3日📖) 小 以上	23 おはなし会 📖 10:30～ 乳 幼	24
28 赤ちゃんサロン 📖 9:30～11:30 0歳児と保護者 ※衣笠・南部校区 おっぱいクラス 📖 9:30～ 市内在住の妊娠5カ月以降の妊婦さん(要予約)	29 渥美半島菊花大会 🌸 (～11/5日📖) どなたでも ※休園日も開場	30 おはなし会 📖 10:30～ 乳 幼 リトミック 🌸 10:30～11:00 乳 幼	31
4	5	6 おはなし会 📖 10:30～ 乳 幼	7

## すなめりちゃんの名前が決まりました

親子交流館すくっとのうみぞこ広場に設置されている、すなめり型すべり台の愛称が決まりました。

すなめりちゃんの名前は「ミルキー」です。

命名の理由は「だって白いんだもん」。市内在住の高橋環菜さん(3歳)が、考えてくれました。

ミルキーちゃんの名前募集に、たくさんの方からご応募をいただきありがとうございます。

すくっとに住んでいるミルキーちゃんを、これからも可愛がってください。



▶親子交流館すくっと ☎23-1510 FAX23-1517

## 親子レスキュー教室

⑩1006467

【対象】 市内在住の小学生とその保護者

【日時/場所】 11月2日(土)13:00～16:00 / 田原市消防署

【内容】 消防職員が行っている訓練を実際に体験する

【定員/参加料】 40名(先着順) / 無料

【持ち物】 水分補給用の飲料水、タオルなど

【服装】 動きやすく汚れても良い格好 ※サンダル不可

【申込】 直接、電話・FAXにて(FAXの場合は、氏名・生年月日・性別・学校名・学年・保護者の氏名・住所・電話番号を明記)

▶田原市消防署 ☎23-4075 FAX 23-2440

# ヘルシーな健康応援ナビ

## NAVI



健康課  
市役所内  
☎23-3515 FAX 23-3810  
あつみライフランド  
☎33-0386 FAX 33-0319

### 小さな気付きで我が子を守る

ほんの一瞬、目を離れた隙に起きてしまう子どもの不慮の事故。自動車との接触や、食べてはいけないものを飲み込んでしまうなど原因はさまざまです。それぞれに対策を講じ、発生リスクを軽減して大切な命を守りましょう。

### ●不慮の事故による死亡原因の内訳(年齢別)

	1位	2位	3位	4位	5位
0歳	窒息 (就寝時)	窒息 (胃内容物)	窒息 (詳細不明)	窒息 (食べ物)	交通事故
1歳	交通事故	溺水 (浴槽内)	窒息 (胃内容物)	窒息 (食べ物)	窒息 (その他)
2歳	交通事故	窒息 (胃内容物)	溺水 (その他)	窒息 (食べ物)	窒息 (詳細不明)
3歳	交通事故	建物からの転落	溺水 (屋外)	溺水 (浴槽内)	窒息 (食べ物)

※消費者庁「人口動態調査」(平成22～26年)より

#### ◆交通事故への対策

- 子どもを車に乗せるときは、年齢に合ったチャイルドシートを正しく使用する
- 子どもと歩く時は必ず手をつなぎ、子どもを車道側にしない

#### ◆溺水事故への対策

- 浴室のドアに鍵を掛け、残り湯をしない
- 一緒に浴室にいても、親が髪を洗っているときなど、目を離すときは注意をする
- ※浴槽に水が10cmたまっていれば、溺れる可能性があります

#### ◆転落事故への対策

- 乳児を一人でソファやベッドでは寝かさない
- ベビーベッドの側を離れるときは、必ず柵を上げる
- ベランダや窓の下などに、踏み台になるような物を置かない

#### ◆熱傷事故への対策

- ストープにはガードをする
- テーブルクロスを使用しない
- やかんや熱い鍋などは、子どもの手の届かない場所に置く

#### ◆誤飲・誤嚥事故への対策

- たばこや薬、防虫剤などは、子どもの手が届かない所に置く
- ピーナッツなどの豆類は、3歳以下の子どものみと与えない
- ※誤飲とは、有害で危険な異物を飲み込んでしまうことで、誤嚥は食べ物が気管に入ってしまうことです。トイレットペーパーの芯程度の直径のものであれば、誤飲する可能性があるるので注意しましょう

#### ◆窒息事故への対策

- 首が据わっていない子どもは、硬い寝具で寝かせ、うつぶせ寝にした時は、目を離さない

自宅だけでなく、年末年始などで

親戚の家に行った際の事故も多いため気を付けましょう。子どもの事故は、周囲の大人が工夫することで回避できるものがほとんどです。日頃から、事故に備え、安心して過ごせるようにしましょう。

## お手軽3分フィットネス 135

お手軽3分フィットネス集  
スポーツ課などで配布中!

### 腕の筋肉をほぐして、肩こりや頭痛を予防!

腕の筋肉が硬くなることで、肩こりや頭痛などの症状につながる可能性があります。腕のストレッチで筋肉をほぐし、肩こりや頭痛を予防しましょう。

スポーツ課 ☎23-3531

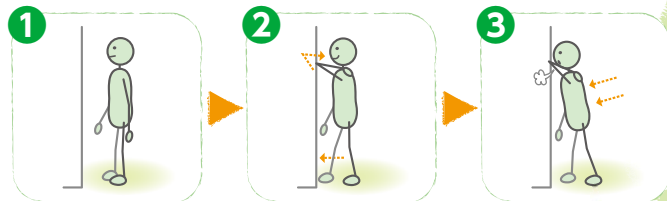

- 1 壁の前に立つ。
  - 2 一方の腕を頭上に伸ばし、ひじを曲げて、壁につけ、指は肩の後ろにつける。上げた腕とは逆の足を一步踏み出す。
  - 3 息を吐きながら、壁につけた腕にゆっくりと体重をかけていき、30秒キープする。
- ※①から③を左右で行う。

**【お知らせ】**

◆献血・献眼・献腎・骨髄・末梢血幹細胞の提供にご協力を！

【日時】10月27日(日)①午前10時～11時30分②午後1時～3時30分

【場所】田原市民まつり会場

※詳しくはお問い合わせください

▼愛知県赤十字血液センター豊橋事業所

☎(0532)321331(平日午前8時40分～午後5時10分)

▼献眼・献腎登録Ⅱ田原ライオンズクラブ(平日午前9時～午後1時)

☎226013

▼骨髄バンクドナー登録Ⅱ豊川保健

所生活環境安全課(平日午前9時～午後5時)

☎(0533)863177

◆高齢者インフルエンザ定期予防接種で感染予防を

☎1004067

高齢者がインフルエンザにかかる  
と、気管支炎や肺炎を合併し、重症  
化しやすい傾向にあります。このた  
め、高齢者に対して予防接種の助成  
が受けられる制度があります。

免疫が付くには予防接種を受けて  
から2週間程度かかります。12月中  
旬(流行する前)までに接種を受けま  
しょう。

※対象者には個別に通知

【対象】①65歳以上(昭和29年12月31日以前に生まれた方)②60歳以上65歳未満で、心臓・腎臓・呼吸器などの機能に重度の障害がある方

【実施期間】10月15日(火)～令和2年1月31日(金)の各医療機関診療時間内

【場所】市内指定医療機関

【自己負担額】1500円(生活保護世帯の方および令和元年度市民税

非課税世帯の方は自己負担免除)

●愛知県内の接種協力医療機関でも接種が可能です

【対象】本市に住民登録があり、次の条件に該当する方

①市外にかりつけ医がいる方

②長期間、市外の病院などで入院治療をしている方

③施設入所などの理由により、市外に長期滞在している方

※今年度の高齢者インフルエンザ予防接種の対象者に限りません。詳しくは健康課へお問い合わせください

◆渥美病院 第14回病院祭

渥美病院では、2年に一度、地域の人々との交流を深める場として病院祭を開催しています。

今回のテーマは「令和もつなごう地域の輪」。本市で、渥美病院が産

声をあげたのは昭和10年。平成に入り現在の地に新築

移転し、令和の時代を迎えました。

時代は移り変わっても、地域の人々の身近な存在である渥美病院の病院祭にぜひ、お越し

ください。

【日時】11月3日(日・祝)午前10時～午後3時(雨天決行)

【場所】渥美病院1階および駐車場

【内容】屋台村、野だて、健康コーナー、白衣試着、子供広場、ACP活動※のコーナーなど

※ACP活動とは、自らが望む人生の最終段階における医療・ケアを、前もって周りの人と話し

合い、共有する取り組みのこと

※詳しくはお問い合わせください

▼JA愛知厚生連渥美病院医療情報室

☎222131(担当:鈴木)

◆お詫びと訂正

9月号の健康応援ナビの「田原市薬剤師会健康チェックコーナー」の時間が間違っておりました。お詫びして訂正します。正しくは午前11時30分～午後1時30分(整理券配布は午前11時30分)です。



HPのQRコード



●前回の病院祭の様子

●休日当直医

※当直医は変更になる場合がありますので、医療機関または市役所へご確認の上、受診してください 市役所 ☎22-1111(代表)

月日	当直医	電話番号
10月6日(日)	あつみメディカルクリニック	☎24-2322
	かんべ整形リハビリクリニック	☎24-2252
	金田歯科医院	☎24-1800
10月13日(日)	菜の花内科クリニック	☎22-7777
	惣ト歯科医院	☎45-2066
10月14日(月・祝)	河合医院	☎22-6133
	かわい歯科	☎24-0080
10月20日(日)	昭和医院	☎32-3749
	田原歯科クリニック	☎23-1626

月日	当直医	電話番号
10月22日(火・祝)	北山医院(江比間)	☎37-0023
	藤井歯科医院	☎45-2123
10月27日(日)	朽名医院	☎33-0162
	さんくろう歯科クリニック	☎33-1184
11月3日(日・祝)	國見医院	☎22-0756
	ふくい眼科	☎22-5878
	木村歯科医院	☎22-0404

診療時間 医科●9:00～17:00/歯科●9:00～12:00 夜間や、かかりつけの医師が不在のとき 渥美病院☎22-2131



# シニアのひろば



## 高齢者を地域で支える

5年後、10年後、自分たちの地域をどのようにしたいですか？

少子高齢化が進み、支え手が少なくなる中、日常の生活支援(家事支援、見守りなど)は住民同士で支えていくことが必要となってきます。

誰もが住み慣れた地域で最後まで心豊かに暮らせるよう、地域で高齢者の生活を支える体制づくりを進める必要があります。

この取り組みを推進するため、田原市社会福祉協議会に、地域の調整役として生活支援コーディネーターを配置しています。



## 生活支援コーディネーターの具体的な活動内容

- 1 地域の高齢者が利用できる活動やサービスなどの把握
- 2 困り事や欲しいサービスの把握
- 3 ボランティア活動をしたい方などに活動の場を紹介
- 4 地域で活動する団体などのネットワークづくり

生活支援コーディネーターは、各地域で協議体(地域で支え合うための協力者)によるネットワーク(の設置など)を行い、住民同士が助け合えるような情報共有の場づくりを進めています。

高齢者はサービスの受け手であるだけでなく、これからの地域づくりの担い手にもなります。例えば、週1回、運動などができる身近な通いの場や介護予防教室への参加の他、自治会活動やボランティア活動への参加など、地域で高齢者自身が社会参加をし、役割を持つことは生きがいづくりや介護予防にもつながります。

私たち一人一人が地域の課題を「我が事」として考え、生活支援コーディネーター

と一緒に、地域の困り事を地域で助け合う仕組みを作っていきませんか。

## 生活支援コーディネーターの活動の様子をご紹介します！



●情報共有のため、地域の集会などにお邪魔しています



●地域資源を情報シートにまとめています

皆さんの地域にもお伺いしています。ぜひお話を聞かせてください。

### 田原市社会福祉協議会

☎ 23・0610(田原福祉センター内)

☎ 45・3611(赤羽根福祉センター内)

☎ 34・6630(あつみライフランド内)

### 高齢福祉課 長寿介護係

☎ 23・3217 [FAX] 23・3545

### ◆高齢者福祉の手引◆

安否確認や配食などの福祉サービス、介護、各市民館などで実施している体操教室の情報などを掲載しています。市HP(☎1005660)で検索すると詳しい内容をご覧いただけます。



**華道家 假屋崎省吾** プレバト企画も開催!  
(いけばな査定コーナー)

## フラワーデモンストレーション&トークショー

～花からはじまるライフスタイル・花は心のビタミン!～

同日会場  
假屋崎省吾オリジナルグッズ  
販売会同時開催  
サイン会同時開催  
・午後1時30分～  
・午後3時の分～

と き: 令和2年1月19日(日)  
開 場: 午後1時  
開 演: 午後2時  
と ころ: 渥美文化会館 文化ホール  
田原市古田町岡ノ越6-4

入場料: 無料  
※入場には整理券が必要です。入場ご希望の方は、整理券をあらかじめお求めください。整理券は無くもなり次第配布終了となります。  
(整理券はおひとり様3枚まで。配布場所は下段に記載)

整理券配布開始 11月5日(日) 午前10:00～  
※駐車場・限りがあるため取り合わせでお越しください。

◆テレビでおなじみ「プレバト」挑戦者を公募します!  
トークショー内でテレビ番組「プレバト!!」でおなじみの「いけばな査定」に挑戦しませんか。いけばな経験の有無は問いません。参加ご希望の方は住所、氏名、電話番号、年齢、職業、抱負を下のファックス、またはEメールまでお送りください。厳正な選考の上、結果をご連絡いたします。  
【応募先】ファックス: 0532-44-1122 (渥サイエンス・クリエイティブ内)  
Eメール: threvent@tsc.co.jp  
※ファックス、メールの件名を「プレバト応募」としてください。  
【募集期間】11月30日(土)まで

整理券配布場所 田原市役所農政課、田原文化会館、赤羽根市民センター、渥美文化会館(農村環境改善センター) 渥サイエンス・クリエイティブ

●主催 | 田原市 ●後援 | 愛知みなみ農業協同組合 ●お問合せ(運営事務局) | 株式会社サイエンス・クリエイティブ ☎0532-44-1111



**◆華道家 假屋崎省吾氏によるトークショー**  
本市産花きの魅力を知ってもらい、普段の生活を花で彩り、癒しや潤いを感じてもらおうことを目的に、華道家の假屋崎省吾氏によるトークショーを開催します。席に限りがありますのでお早めに入場整理券をお求めください。

【日時】令和2年1月19日(日)午後2時 【場所】渥美文化会館 【入場料】無料 【申込】11月5日(火)から農政課、田原文化会館、渥美文化会館(農村環境改善センター)、赤羽根市民センターで入場整理券を配布

あの華道家が田原にやってくる!!

**◆いけばな査定挑戦者を大募集!**  
假屋崎氏によるフラワーデモンストレーションの他、テレビ番組でおなじみのいけばな査定を行います。いけばな経験の有無は問いませんので、ぜひ、お申し込みください。後日選考結果を連絡します。

【申込】11月30日(土)までにFAX・Eメールにて(住所・氏名・電話番号・年齢・職業・抱負)「プレバト応募」を明記

▼(株)サイエンス・クリエイティブ  
FAX (0532) 44-1122  
Eメール threvent@tsc.co.jp

今月の花

## 10月の 渥美半島の花と鉢花

**バラ**  
(花/出荷時期:通年)

花ことば

美、愛情

世界中で愛される花の女王。美しい花と香りが魅力です。生産量は県内2位で約630万本出荷されています。



**ポットマム**  
(鉢花/出荷時期:8月~11月)

鉢

花ことば

高潔

欧米で改良された洋風キク。華やかさの中に和の雰囲気を感じさせます。約1万鉢が出荷されています。



みんなで取り組む防災・減災

# ゆうくんの防災知恵袋 46

## ▼災害時に寒さを防ぐ

こんにちは、ゆうくんです。

秋になり、朝晩は冷え込みを感じるほどになってきましたね。今回は、災害時に寒さを身近な物で防ぐ方法を紹介します。

### ○薄手のレインコートは防寒着に

レインコートは熱がこもりやすいため、防寒着としても非常に高い効果を発揮します。服の内側に着ることで、より高い保温効果を得ることができ、汗で服が汚れることも防げます。ただし、レインコートを着た状態は発汗作用も高いため、汗で体を冷やさないうように注意しましょう。



●レインコートで防寒着

### ○ブルーシートと新聞紙で寝袋が

ブルーシートを丸くし、上と下を縛った中に新聞紙を敷き詰めることで簡易的な寝袋が作れます。これは断熱効果が高く、さらにブルー



シートには防水効果、新聞紙には若干のクッション性があることから、寒さや水気を防ぎつつ寝やすさを確保することができま



●ブルーシートを使った寝袋

### 田原市自主防災会一斉防災訓練

日時：11月10日(日)午前7時～9時ごろ ※地区によって終了時間が異なります **訓練開始**：当日前7時、市内放送用スピーカーから訓練開始の放送を流します **避難方法**：放送後、非常持出袋を持って各地区の集合場所に徒歩で避難し訓練に参加しましょう

▼防災対策課 ☎2333548

キャベゾウ・かいくんの

# 渥美半島きらり☆ゆるさんぽ 31

▼渥美半島☆観光大使の2人が、きらり☆と光る田原市の観光資源をご紹介します

今回は、レンタサイクルを紹介するきゃべ☆



### ★LaLaチャリ

市街地を気軽に散歩できるよう、電動アシスト付自転車LaLaチャリのレンタルが始まりました。本市と株式会社あつまるタウン田原が共同で実施するもので、三河田原駅前のLaLaグラン内店舗にて貸し出しを受け付けます。電動アシスト付自転車なので、街中はもちろん、標高250mの蔵王山山頂にある展望台への坂道もスイスイ進むことができ、季節を感じながらの散歩を楽しむことができます。



●LaLaチャリでサイクリング

### ★伊良湖レンタサイクル

伊良湖地区でも電動アシスト付自転車を出しています。急な坂が多い伊良湖の観光地ですが、この

自転車を使えば、海を見ながら爽やかなサイクリングが楽しめます。

また、伊良湖はサイクリングロードが整備されており、自転車で景色を楽しむには最適です。

休暇村伊良湖、道の駅伊良湖クリスタルポルト、伊良湖シーパーク&スパ、伊良湖ビューホテルで貸し出しを行っています。



●サイクリングロード

秋の風を感じながら、渥美半島を巡ってみてきゃべ☆



◎キャベゾウとかいくんのHPもよろしくきゃべ☆

☎1002176

🌐www.city.tahara.aichi.jp/kankou/kankou/1002176.html

▼商工観光課

☎2333522 FAX2233817

Welcome to Library

# ようこそ 図書館へ

中央図書館 ☎23-4946 ①tosho@city.tahara.aichi.jp  
 ②http://www2.city.tahara.aichi.jp/section/library/



## 図書館休館日

- 10月 ▶ 7日(月)、11日(金)、15日(火)、21日(月)、28日(月)
- 11月 ▶ 5日(火)、8日(金)、11日(月)、18日(月)、25日(月)

## Hot News ホットニュース

### ◎赤羽根図書館セルフ工作 「おりがみでハロウィンのなかまをつくらう！」

- ▶ 期間 = 10月12日(土)~31日(木)
- ▶ 場所 = こどもしつ前の机
- ▶ 対象 = どなたでも
- ▶ 参加料 = 無料(材料は図書館で用意します)
- ▶ 内容 = 折り紙でハロウィンのキャラクターを折ります
- ▶ 赤羽根図書館 ☎45-3426



▲折り紙で作ったキャラクター

### ◎渥美図書館「図書館まつり」

- ▶ 開催日 = 11月3日(日・祝)
- ①本のリサイクル市
  - ▶ 時間 = 午前10時~午後4時
  - ▶ 内容 = 寄付本や除籍本、英字の古新聞を無料配布
- ②おはなし会
  - ▶ 時間 = 午後2時~
  - ▶ 場所 = おはなしコーナー
  - ▶ 内容 = おはなし手のひらの会による読み聞かせや手遊び
- ③セルフ工作「おばけとカボチャを作ろう！！」
  - ▶ 期間 = 10月1日(火)~11月7日(木)
  - ▶ 場所 = 階段前のテーブル付近
  - ▶ 内容 = 渥美図書館をおばけとカボチャで飾ります
  - ▶ 参加料 = 無料(材料は図書館で用意します)
  - ▶ 渥美図書館 ☎33-1114

## 🔍おしえて司書さん

さまざまな疑問・質問に司書がお答えするコーナーです。

**Q.** チーズフォンデュはどこの国の料理? 作り方も知りたい

**◎調べるキーワード**  
「チーズフォンデュ」「料理」「たべもの」「歴史」

**A.** キーワードで検索し、畜産物と料理の棚を調べると、チーズフォンデュはスイス料理であることがわかります。スイス生まれのグリユイエールチーズとエメンタルチーズを、熱した白ワインとともに鍋で溶かすことで簡単に作ることができるので書かれています。



### ◎調べたツール

『チーズのレシピ40』森節子・熊谷真由美/共著 日東書院 596.3/円  
 『知っておいしいチーズ事典』本間のみ子/監修 実業之日本社 648.18/円  
 『NHK地球たべもの大百科12』谷川彰英/監修 ポプラ社 383.1/円

## 📖 オススメの本

### 『金栗四三と田畑政治』

青山誠/編 KADOKAWA  
780.69/円

1回目の東京オリンピックの実現に向けて、2人の男性の軌跡と、オリンピック開催までの道のりが書かれています。



平野レミの  
しあわせ  
レシピ

### 『平野レミのしあわせレシピ』

平野レミ/著 自由国民社  
596/円

料理愛好家の平野レミさんが発信してきた数々の言葉と、言葉に沿った楽しいレシピを紹介しています。



## 👤 展示コーナー

### ●中央図書館

一般 ▶ 10月12日(土)~11月7日(木) 「食欲の秋」  
 子ども ▶ 9月14日(土)~11月7日(木) 「どうぶつたちのいるところ」

### ●赤羽根図書館

一般 ▶ 10月12日(土)~11月7日(木) 「暮らしとお金」  
 子ども ▶ 10月12日(土)~11月7日(木) 「おばけ」

### ●渥美図書館

一般 ▶ 10月12日(土)~11月7日(木) 「仏像のお勉強」  
 子ども ▶ 10月12日(土)~11月7日(木) 「いろいろいろいろ」

# 歴史探訪

## クラブ 202

History Inquiry Club



文化財課 ☎22-1720  
(博物館) FAX 22-2028

### 伊勢湾台風と田原市

昭和の三大台風の一つで、最大規模の被害を出した伊勢湾台風から今年で60年になります。昭和34年9月26日に紀伊半島に上陸したこの台風は、名古屋市南部を中心に、全国で死者4697名、行方不明者401名、負傷者3万8921名という人的被害をもたらしました。

当時の田原市は「たはら歴史探訪クラブその32」で紹介した昭和28年9月25日に襲来した台風13号の被害

からの復旧がようやく終わったころでした。

この伊勢湾台風での被害状況は「田原広報(広報たはら)第52号昭和34年10月15日号」に掲載されています。伊良湖測候所で最大瞬間風速55.3mを観測するほどの暴風が吹き荒れ、被害は現在の田原市内で建物の全壊629棟、半壊238棟、床上浸水171戸、床下浸水1163戸、死者5名、負傷者75名にも上りました。農業被害は温室などの倒壊やキャベツ、エンドウ、ダイコンなど露地野菜の水没などがあり、見積被害額は当時の金額で23億円、現在の金額で345億円ほどで大災害だったことが分かります。



●倒壊した峯山神社

また、被害は土砂崩れや水害もありましたが、風害と塩害もひどかったようです。風害では、風圧でガラスが割れ、雨戸が飛ばされ、そこから吹き込む風に対しては畳を立てて防いだという話が杉浦明平著『海の見える村の一年』の中に載っています。当時の状況を示す写真では、峯山神社は建物が吹き飛ばされたように倒壊し、境内の木が根こそぎ倒れています。三河田原駅周辺では膝下まで浸水し、田原市全体では、木造温室が倒壊するなど被害がありました。



●浸水被害があった三河田原駅周辺

現在ではこのような災害の経験から、風水害に強い家が建てられ、防波堤なども、当時と比べるとより強く高くなっています。それでもまだ、台風の被害があります。当時の体験者によると「地域の人のつながりが強く、伊勢湾台風が過ぎ去った後、自分の家が壊れていても被害のひどい家の復旧を先に取り掛かった」というお話を伺いました。日頃の備えはもちろん、このような災害が起こった時には近くにいる方々での助け合いが必要だと感じます。伊勢湾台風から60年という節目に今一度、もし災害にあつたらどうするかを考えてみてはいかがでしょうか。

(学芸員 浅野まりな)

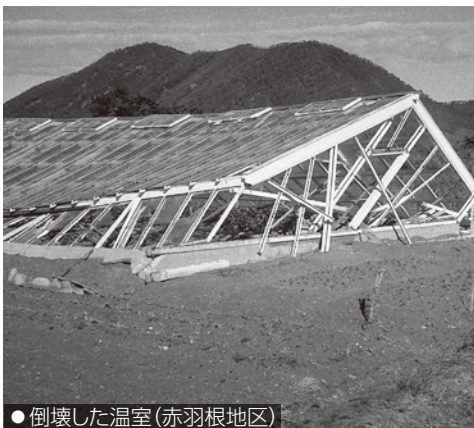

●倒壊した温室(赤羽根地区)

※この番組表は有料広告として掲載しています。

10/16 生中継 ▶ 10/16(水) 午後6:55~  
再放送 ▶ 10/18(金) 午後1:00~、8:00~  
10/19(土) 午前8:00~、10/20(日) 午後7:00~

# 三遠ネオフェニックス ホーム開幕戦



**生中継** 10/16(水) 午後6:55~



プロバスケットボールリーグ[Bリーグ]2019-20シーズンの三遠ネオフェニックスホーム開幕戦を生中継! 臨場感溢れる映像を実況とともにお伝え!

10月から再び  
三遠ネオフェニックス  
応援番組を放送!  
今年は、10分番組に拡大!

## Let's Go フェニックス

10/9(水) 平日 ▶ 午前6:55~、7:45~、午後4:00~、午後9:45~(月曜日~木曜日) ほか  
土日 ▶ 午後3:00~、6:00~、10:00~、深夜0:00~ ほか

番組では、プロバスケットボールチーム「三遠ネオフェニックス」の選手紹介や試合結果をお伝えします! この地域唯一のプロチーム「三遠ネオフェニックス」を応援しよう!

10/1(水) 火曜日 ▶ 午前6:40~、10:15~、午後0:45~、3:45~、6:45~、10:45~  
土曜日 ▶ 午前11:00~、午後8:30~  
日曜日 ▶ 午前9:30~、11:00~

### 新番組! クリス・グレンが東三河の歴史にどーも!



ZIP-FMにも出演中のクリス・グレンが東三河の歴史を紐解きます

ZIP-FMなどで大活躍の歴史大好きオーストラリア人クリス・グレンがついにティーズチャンネルに登場します。東三河の様々な歴史スポットを巡り、遺跡や出来事などを紹介。今までに巡った城の数は450カ所以上というクリス・グレンと一緒に地元の歴史を学んでいきましょう。初回は、豊橋市の吉田城へ行ってきました。知っているようで知らなかった吉田城の歴史を紹介します。

10/1(水) 平日 ▶ 午前10:30~、午後7:00~、11:00~ ほか  
土日 ▶ 午前6:40~、午後2:45~、5:45~、11:45~ ほか

### リニューアル! いろいろテーブル



ぐるめ番組がリニューアル! みなさまの生活にいろいろをお届け!

豊橋・田原・新城の美味しいお店に訪れて、リポーター(やしの実 FMパーソナリティ)が、料理などを紹介。ミニコーナーでは、ぐるめ情報だけでなく雑貨やファッションなど、いろいろなお店を紹介していきます。みなさまの生活にいろいろをお届け!

ティーズチャンネルで放送中 デジタル 12ch

## たはら市政番組

広報秘書課 ☎22-0138

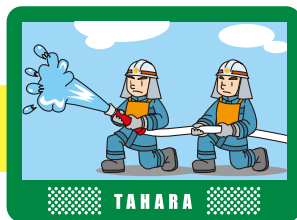

### ●田原ほっとらいん

放送月	内容
10月	親子交流館すくっと~妊娠期から子育て期まで、切れ目ない子育て支援サービスを~

毎週土・日曜日 1日5回放送  
①7:45 ②12:45 ③15:45 ④18:45 ⑤22:45

### ●街角ネットたはら

放送日	内容
~10/10(水)	田原祭り トライアスロン伊良湖大会
10/10(水)~10/24(水)	たっぷく祭 博物館企画展「日本アニメーション美術の創造者山本二三展」
10/24(水)~11/7(水)	消防団ポンプ操法大会 ささえあいネット

毎日6回放送  
①7:20 ②12:20 ③15:20 ④18:20 ⑤22:20 ⑥24:20  
※天候などにより、内容を変更する場合があります。

# スポーツ推進だより

WE LOVE SPORTS

第8回

令和元年10月

【問い合わせ】 スポーツ課

☎23-3531 FAX 22-3811 ✉sports@city.tahara.aichi.jp



## スポーツ推進委員とは

スポーツ推進委員は、各コミュニティ協議会から選ばれた29名で活動をしています。地域の特性に応じて、行政と地域の連絡調整を行い、ニュースポーツの普及に努めています。スポーツ教室、市政ほーもん講座などの活動を積極的に行っています。

### ●田原市スポーツ推進委員を紹介します

氏名	コミュニティ協議会	氏名	コミュニティ協議会	氏名	コミュニティ協議会	氏名	コミュニティ協議会
鈴木 豊	六連	中神 武彦	田原南部	大羽 啓介	赤羽根	小林 浩章	清田
西野 克利	神戸	鈴木 友紀夫	童浦	渡邊 亨泰	高松	吉川 みゆき	中山
八木 美和子		井垣 万千		柳原 昭生※1	若戸	荒木 佐知子	
富田 清広	大草	中神 誠二	衣笠	大久保 小夜子※2	泉	井本 知宏	亀山
小原 宏美	田原東部	西田 由可利		鈴木 智美		小久保 隆英	堀切
神谷 わか江		田原中部	河邊 治	野田	西山 和男	福江	糟谷 隆一
藤城 忠広※2	富田 知子		鶴飼 孝行		藤井 英成		和地
野末 紀子							

※1 委員長 ※2 副委員長

### ●スポーツ推進委員によるさまざまな教室や体験会をご紹介します。ぜひご参加ください

下半期

## キンボール スポーツ教室



上半期も教室を実施していましたが、下半期も引き続き教室を実施していきます。

時間 午後7時30分～9時30分  
対象 小学5年生以上  
参加料 無料  
申込 不要

開催日	場所	開催日	場所
10/2(水)	渥美運動公園	12/18(水)	ふるさと教育センター
10/23(水)	ふるさと教育センター	1/8(水)	渥美運動公園
11/13(水)	渥美運動公園	1/15(水)	ふるさと教育センター
11/26(火)	ふるさと教育センター	2/5(水)	
12/4(水)	渥美運動公園	3/11(水)	

※ふるさと教育センターは、旧野田中学校です

12月

## 冬のウォーキングin堀切

各地域の名所や地元の人しか知らない場所を歩きます。自然を満喫しながらゆっくりと自分のペースで歩いてみませんか。ゴールでは、温かい豚汁を用意しています。ノルディックウォーキングの体験もできます。

日時 12月8日(日)午前9時～

場所 堀切地区

集合 渥美運動公園多目的広場

対象 どなたでも

申込 必要

※スポーツ課・スポーツ推進委員まで連絡

参加料 100円

10月

## ニュースポーツ体験会

ニュースポーツを体験できる「ニュースポーツ体験会」を開催します。さまざまなスポーツを体験して自分に合ったスポーツを見つけよう!

日時 10月13日(日)午後2時30分～

場所 田原市総合体育館アリーナ、はなのき広場

内容 ビーチボールバレー、たはら鬼ごっこ、ペタンク、ノルディックウォーキング、スナッグゴルフ

申込 不要

参加料 無料

2月

## ロゲイニングin伊良湖

ロゲイニングとは、地図上にあらかじめ設定されたチェックポイントを制限時間内に巡り、獲得した合計得点を競うスポーツです。1チーム2～5名で行い、子どもから高齢者まで楽しく参加できます。

日時 令和2年2月23日(日)午前9時～

場所 伊良湖岬周辺

集合 伊良湖港緑地公園

対象 どなたでも

申込 必要

※スポーツ課・スポーツ推進委員まで連絡

参加料 無料



1月

## キンボールスポーツ大会

キンボールスポーツは、1チーム4人の3チームがコートに入り、直径1.2mの大きなボールを打ち合い、得点を競い合うスポーツです。

日時 令和2年1月18日(土)午後1時～

場所 渥美運動公園屋内競技場

対象 小学5年以上

申込 必要

※スポーツ課・スポーツ推進委員まで連絡

参加料 無料



常時

ノルディックウォーキング  
ポールを貸出中です!

市内3カ所でポールの無料貸し出しを行っています。ぜひご利用ください!



貸出場所 田原・赤羽根文化会館、渥美運動公園

貸出時間 午前9時～午後5時

貸出期間 1週間(何度でも貸出可)

3月

## ディスクドッチ大会

ディスクドッチは、ドッチビーと呼ばれる丸い形をした薄くて軽い素材でできたディスクを使用して行います。基本的なルールはドッチボールと同じです。

日時 令和2年3月7日(土)午後1時30分～

場所 渥美運動公園屋内競技場

対象 小学生以上

申込 必要

※スポーツ課・スポーツ推進委員まで連絡

参加料 無料

# みんなのすくひん

鈴木志歩先生

伊良湖岬保育園

河合紗月ちゃん(6歳)

魔法のぼうしにねじねじしたモールを付けたよ。



糸でワモの巣を表現し、きれいに模様が出せましたね。

伊良湖岬保育園

小久保太陽くん(5歳)

型を抜くのいちばんがんばったよ。



カボチャの顔を工夫、すてきなお菓子バッグができましたね。



水彩画

細かい汚れまで丁寧に描くことで、思い出の詰まった感じに仕上げることができました。



赤羽根中学校1年  
今原日菜子さん



赤羽根中学校1年  
光部綾さん



水彩画

白色の濃淡でシューズの素材の違いを表現しました。背景の黄緑色に白が際立っています。

●人口と世帯数(令和元年9月1日現在)	
総人口	62,071人
男性	31,407人
女性	30,664人
世帯数	22,592世帯
出生	32人
死亡	61人
転入	143人
転出	137人
増減	-23人 ※増減は8月中です
●行政面積	
	191.12km <sup>2</sup> (平成27年3月1日現在・国土地理院調べ)

## 宇連ダム・大島ダム・調整池の貯水率

令和元年9月18日現在 [水資源機構調べ]  
ご家庭でも災害に備えて水の備蓄をお願いします。  
(%)総貯水量：51,820千m<sup>3</sup>

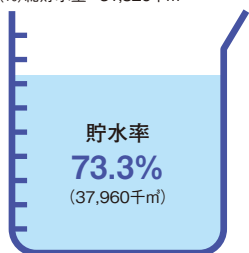

## 今月の納税・使用料

市・県民税 (第3期分)	
後期高齢者医療保険料 (第4期分)	
国民健康保険税 (第5期分)	
介護保険料 (第4期分)	
納期限	10月31日(木)
水道料・下水道使用料金 (8・9月分)	
口座引落日	10月25日(金)

【表紙の写真】山崎ときさん(豊島町)

▼敬老訪問でお会いした山崎ときさん。107歳になるそうです。現在も毎日お勤めをこなし、好き嫌いなく何でも食べるのが元気の秘訣と笑顔で教えてくれました。(S・H)