

広報

# たはら

1  
2019  
No.840

市長あいさつ	2
田原市 10 大ニュース	3
渥美半島菜の花まつり	4
たはらトピックス	6
たはらフォトニュース	10
市民のひろば	12
地域の話題・市民活動だより	14
スクールレポート	15
お知らせ	16
連載コーナー	27



その先を見据え

# 新年のごあいさつ

あけましておめでとうございます。市民の皆さまにおかれましては、健やかに新年をお迎えのこととお喜び申し上げます。また、日頃は市政に対し、ご理解とご協力を賜り、深く感謝申し上げます。

昨年を振り返りますと、公設民営による「赤羽根診療所」の開設や、三河田原駅前交流拠点「ララグラン」・まちなか広場の整備、堀切地区津波避難マウンド「ほりきり広場」の整備など、「魅力的な都市空間の創造」「持続可能な地域づくり」に向けた取り組みを進めることができました。

また、サーフィンのワールドカップといわれる「ISAワールドサーフィンゲームス」や全国各地のご当地丼が一堂に集まるグルメイベント「全国丼サミット」の開催など、渥美半島への交流人口を積極的に拡大することで「元氣な渥美半島」の実現に向け全力で取り組んでまいりました。

今年、こうしたこれまでの取り組みをさらに発展させてまいります。重点施策として、交流人口を定住人口に誘導することによる「住んでみたい・訪ねてみたいまちづくり」、この春オープンする親子交流館「すくっと」など、安心して子育てできる環境整備をはじめ日々の暮らしの質を高める「住み続けたいまちづくり」、税制改正による法人市民税の大幅な税収減に対応した「未来につながるまちづくり」の3つを展開し、持続可能な地域を目指します。

今年も「元氣な渥美半島」の実現に全力で取り組んでまいりますので、ご支援とご協力を賜りますようお願い申し上げます。

結びに、皆さまにとって、健康で喜びに満ちた一年となりますことを心からお祈り申し上げます。年頭のごあいさつといたします。



田原市長 山下政良



### 家庭系ごみ有料化が スタート(2月)

本市が指定する有料のごみ袋を使用し、出すごみの量に応じてその処理費用の一部を負担。ごみの減量化と費用負担の公平化を図ることを目的に、市民のごみの分別意識を高め、資源のリサイクルを推進。

### 女性消防団員の活動が スタート(4/1)

女性ならではのきめ細やかな活動を通じ、多様化する消防業務への対応を図るため10名を任用。

### 田原っこたちが 全国で大活躍(8~10月)

小・中・高校生が全国大会で好成績、将来に期待。(全国高校総体 弓道競技 優勝:河合琴音さん、全国小学生陸上競技交流大会 女子4×100Mリレー 優勝:田原陸上クラブ佐藤侑有さん、渡辺菜夏さん、高津采里さん、全日本中学校陸上競技選手権大会 1500M 優勝:吉居駿恭くん、ジュニアオリンピック陸上競技大会 3000M 優勝:吉居駿恭くん)

### 2018 ISAワールドサーフィン ゲームスがロングビーチで開催(9/15~22)

サーフィンのワールドカップといわれる2018 アーバンリサーチ ISAワールドサーフィンゲームスが28年ぶりに日本で開催。国別総合順位で日本チームが初の金メダルを獲得、東京2020大会へ大きな弾みとなる。

### 道の駅田原めっくんはうすが リニューアルオープン (3/17)

産直売り場面積を大幅に拡大し、6次産業加工施設も新設。観光案内所と情報コーナーを入口付近に集約し、観光拠点としてもさらにパワーアップ。

### 赤羽根地域に待望の 診療所が開設(4/1)

平成27年度から医師空白地帯となっていた赤羽根地域に公設民営の赤羽根診療所を開設。地域医療体制の充実を図る。

### 三河田原駅前に LaLaGran(ララグラン)が オープン(6/3)

渥美半島の玄関口、三河田原駅前に新たな交流拠点LaLaGran(ララグラン)の商業施設とまちなか広場がオープン。2019年春には親子交流館(すくっと)も開館予定。

### 相次ぐ台風の襲来により 市内に大きな被害 (7~10月)

台風12号(7/28~29)、台風21号(9/4)、台風24号(9/30~10/1)により、市内全域で長時間にわたる停電や農業にも大きな被害が発生。市民生活に大きな影響を与えた。

# 田原市 2018 10大 ニュース

平成30年の出来事を振り返り

01005942

(順不同)

### ほりきり広場(堀切地区津波 避難マウンド)が完成 (10/1)

津波による浸水被害が想定される旧堀切小学校跡地に完成。自然災害犠牲者ゼロを目指し、防災・減災対策の充実・強化を図った。

### 第10回全国井サミットin たはら2018が盛大に開催 (11/10~11)

全国から自慢のご当地井17種類が集まり、会場のサンテパルクたはらには2日間で約5万7000名の来場者が訪れ大盛況に終わる。



# 渥美半島 菜の花まつり 2019

NANOHANAMATSURI

新年のスタートは、メイン会場の「伊良湖菜の花ガーデン」で春の訪れを感じてみませんか。

▶渥美半島観光ビューロー

☎ 23-3516 FAX 22-2026

HP <https://www.taharakankou.gr.jp/>

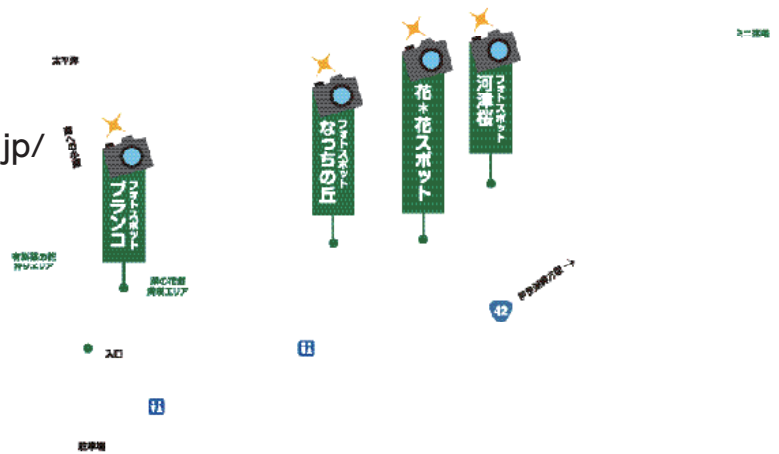

## オープニング

◆花まつりオープニングイベント

日時 1月12日(土) 午前11時～  
会場 加治町新田の菜の花畑 (国道259号沿い)  
内容 オープニングセレモニー、菜の花ロールケーキカット、バルーンリリースなど。

## 伊良湖菜の花ガーデンのイベント

期間 2月2日(土)～3月31日(日)  
会場 伊良湖菜の花ガーデン

## 菜の花イベント

◆菜の花スイーツ販売など

日時 2月2日～3月中(土日祝) 午前9時～午後4時  
内容 ①菜の花を見ながら食べ歩き! グルメや菜の花スイーツ販売 ②お子さん向け着ぐるみ貸し出し(有料) ③コンサートやフラワーアレンジメント教室などさまざまなイベント

## 菜の花祭り

◆ハッピングしてお土産に

日時 期間中(平日) 午前10時～午後3時30分  
(土日祝) 午前9時～午後4時  
内容 5本100円

## ちっちゃい茶店 菜の花や

◆春の味わいをお楽しみください

日時 期間中(平日) 午前10時～午後3時30分  
(土日祝) 午前9時～午後4時  
※不定休  
◆内容 ①ホクホクの「菜の花コロッケ」や「菜の花ジェラート」などどこでしか食べられない菜の花づくしの商品を販売します。





● 菜の花まつりオープニング同時開催

## 田原菜の花エコプロジェクト 感謝祭2019

今年度も園児をはじめ、市民の皆さんと共に菜の花の種をまきました。その感謝の気持ちを込めて、満開の菜の花畑で感謝祭を開催します。ぜひ遊びに来てください。

- ◆ 日時=1月12日 土 午前10時30分～午後3時  
(菜の花まつりオープニングは午前11時～)
- ◆ 場所=加治町新田の菜の花畑(国道259号沿い)
- ◆ 内容=田原菜の花エコプロジェクトの紹介、田原産菜種油「たはらっこ」の販売、田原産菜種油で揚げたフライドポテトの販売、食用菜の花(なばな)の販売、豚汁・白玉ぜんざいの無料配布(なくなり次第終了)など  
※天候などにより内容を変更する場合があります。
- ◆ 主催=田原市  
特定非営利活動法人田原菜の花エコネットワーク
- ◆ 協力=アイシン・エイ・ダブリュ株式会社
- ▶ 環境政策課 ☎23-3541



● 菜の花と一緒に思い出を写そう！

## たはら暮らし×菜の花 ほのぼの写真コンテスト

今年も田原市公式Instagram「たはら暮らし」とコラボした写真コンテストを開催します！あなたの自慢の作品をどしどし投稿してください！

- ◆ 応募方法=①田原市公式Instagram「たはら暮らし」アカウント@tahara\_kurashiをフォロー  
②応募期間中に撮影した写真に、自身のInstagramアカウントで「#たはら菜の花」を付けて投稿
  - ◆ 応募期間=1月12日 土 ～3月14日 木
  - ◆ 審査方法=投稿作品から優秀作品を10点選ばせていただきます。優秀作品の投稿者には「たはら暮らし」アカウントからダイレクトメッセージでご連絡します。
  - ◆ 賞品=どんぶり街道食事券(1,000円分)
- ※応募規定など詳細は市内観光施設にある「渥美半島菜の花まつり」のチラシをご覧ください。
- ◆ 主催=渥美半島観光ビューロー
  - ◆ 協力=田原市



観光体験博覧会  
たはら巡り～な開催中  
詳しくは公式HPにて  
菜の花ガーデン会場でも  
参加できます！



- 菜の花畑deコンサート**
- ◆ 日時 2月24日 日 午後1時30分
  - ◆ 演奏 II Bee Wind Ensemble
  - ◆ 日時 3月24日 日 午後1時30分
  - ◆ 演奏 II 田原市吹奏楽団

- 菜の花フラワーアレンジメント教室**
- ◆ 日時 2月17日 日 午前10時
  - ◆ 内容 II 500円 / 1名



- 恋きゅん！伊良湖であわせスナッピン**
- 伊良湖菜の花ガーデン**
- ◆ 日時 2月2日 土 午前11時～午後4時
  - ※雨天時は翌日に順延
  - ◆ 内容 II プロカメラマンが「花\*花スポット」でカッ  
プル写真無料撮影(先着50名)

- なっちゃんのお店**
- 渥美半島の特産品を販売**
- ◆ 日時 II 期間中(平日)午前10時～午後3時30分  
(土日祝)午前9時～午後4時
  - ※不定休
  - ◆ 内容 II 大粒でちよっとぜいたくな「いちご大福」  
や採れたて新鮮野菜などがそろっています。お土産にどうぞ。





# たはらトピックス

## 安定的な公共サービスのために 公共施設の現状を知ろう

☎10058517

**本**市では公共施設の計画的な更新・集約化・長寿命化など、総合的な公共施設マネジメントに取り組んでいます。

以前本紙にて、市の公共施設に係る建て替え・改修問題をお知らせしました。今回は平成29年度末における市の公共施設（建築物）の現状をお知らせします。

本市が保有する公共施設（建築物）は、平成29年度末現在、317施設、延床面積で約38万㎡となっています。

施設総量の削減と同時に施設の新設・更新も行っているため、田原市公共施設白書で整理した時に比べ、5施設、800㎡増加しています。

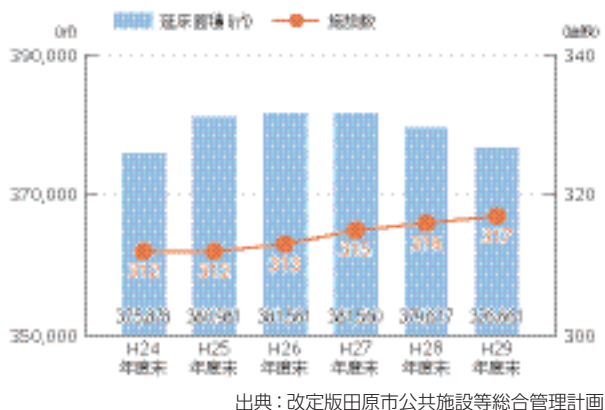

### 施設数・延床面積の推移

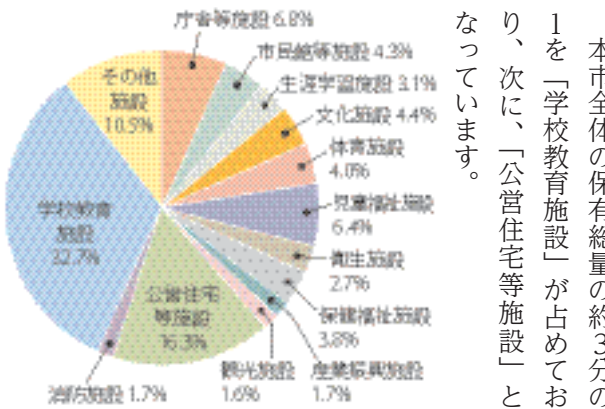

### 用途別延床面積

▼企画課 ☎23-3507

本市では、公共施設の現状を踏まえ、未来に負担を掛けない行政運営に取り組んでいきます。皆さんのご理解、ご協力をよろしくお願ひします。

(単位：千円)

用途	維持管理費 (人件費含む)	工事・修繕費	計
庁舎等施設	160,539	13,300	173,839
市民館等施設	108,976	46,276	155,252
生涯学習施設	317,942	6,704	324,646
文化施設	151,086	11,753	162,839
体育施設	148,936	129,204	278,140
児童福祉施設	1,318,509	20,490	1,338,999
衛生施設	258,249	32,422	290,671
保健福祉施設	135,959	75,051	211,010
産業振興施設	99,327	3,304	102,631
観光施設	57,626	177,008	234,634
公営住宅等施設	53,343	88,938	142,281
消防施設	29,855	798	30,653
学校教育施設	901,661	255,394	1,157,055
その他施設	105,511	49,860	155,371
合計	3,847,519	910,502	4,758,021

◆維持管理費、工事・修繕費の状況 (平成29年度)  
公共施設の維持管理、更新などに要した費用は、約48億円となっており、その内、「児童福祉施設」「学校教育施設」に係る費用が半分以上を占めています。

## 公共施設とは

国や地方自治体（県や市町村など）が建設する施設。本市では市民館や学校、文化会館などのいわゆる「ハコモノ」と呼ばれるものだけでなく、道路や橋・下水道などのインフラも含め公共施設と捉えています。



▲市役所



▲文化ホール



▲図書館



▲学校施設





# 投票しよう!

▶ 田原市選挙管理委員会  
(総務課内)  
☎23-3506

**1月27日(日)は田原市議会議員一般選挙、  
2月3日(日)は愛知県知事選挙の投票日です**

**投票に出掛けるときは、投票所  
入場券を忘れずに!**

投票所入場券は、田原市議会議員一般選挙と愛知県知事選挙は別のものとなっています。

### ◆投票時間

午前7時～午後8時

### ◆田原市で投票のできる方

投票日当日に、満18歳以上(市議選挙は平成13年1月28日以前生まれ/知事選挙は平成13年2月4日以前生まれ)の方で、平成30年10月19日以前から市内に住所があり、引き続き投票日まで市内に住所のある方。  
※知事選挙に限り、転出された方でも転出先が県内の方は、投票できる場合があります。詳しくは、選挙管理委員会にお問い合わせください。



### 期日前投票

【場所】田原市役所・赤羽根市民センター・渥美文化会館

### 【期間】

・田原市議会議員一般選挙  
1月21日(月)～26日(土)

・愛知県知事選挙  
1月18日(金)～2月2日(土)

※赤羽根市民センター・渥美文化会館は1月21日(月)からです。  
【時間】午前8時30分～午後8時

### 不在者投票

入院や施設に入所されている方は、その施設で不在者投票ができる場合があります。病院などの担当者にお尋ねください。  
体に重い障害があり、投票に行きにくい方などは、自宅などから郵送で不在者投票(事前に登録が必要)ができます。

また選挙期間中、仕事などで田原市以外の市区町村に滞在している方は、滞在先の市区町村の

選挙管理委員会です。不在者投票ができます。(お早めに選挙管理委員会にお問い合わせください)

前住所地の投票所で投票を行うこととなりますので、ご注意ください。

### ◆投票所

1月27日(日)・2月3日(日)の投票日における投票所については左表の通りです。詳しくは、「投票所入場券」をご確認ください。1月5日(土)以降に市内で転居(転居届を提出)した方は、



### ◆投票所一覧

投票区	投票所
東部	田原東部市民館
童浦	童浦市民館
童浦第2	片浜公民館
大久保	児童センター分館(旧南部保育園)
巴江	田原福祉専門学校
中部	田原中部市民館
加治	旧加治保育園
衣笠	衣笠市民館
神戸	漆田一区公民館
神戸第2	神戸市民館
大草	大草市民館
野田	旧野田中学校
野田第2	山ノ神公民館
六連	六連保育園
高松	高松市民館
赤羽根	赤羽根市民館
若戸	若戸市民館
泉	泉市民館
清田	清田市民館
福江	福江市民館
保美	保美公民館
中山	中山市民館
小中山	小中山総合会館
亀山	亀山市民館
伊良湖	伊良湖市民館
堀切	堀切市民館
和地	和地市民館

※童浦第2投票所は、片浜公民館に変更しています。





# 保育園・小中学校へのエアコン 設置が決定しました

## 平成

30年田原市議会第4回  
定例会の平成30年度田

原市12月補正予算で、近年の猛暑に  
対する熱中症対策と教育・保育環境  
向上を目的として、市内の全保育園  
の保育室と、全小中学校（4月1日に  
福江中学校と統合予定の伊良湖岬中  
学校は除く）の普通教室および特別  
支援教室にエアコンを設置すること  
を決定しました。

今年の夏までを目標に設置を進め  
ていきます。

- ◆設置台数および教室数(予定)
- ・保育園 18園71台
- ・小学校 18校174教室
- ・中学校 5校69教室



●教室内に設置予定のエアコンのイメージ

また、数年前から進められている  
小中学校のトイレ洋式化についても  
整備を進め、平成31年度末ま  
でに完了する  
予定です。



この他、学校  
施設の安全対  
策として、老朽  
化しているブロック塀の改修工事も  
行っています。



●【上】改修前のブロック塀【下】改修後(中山小)

▼子育て支援課 ☎23-35113  
▼教育総務課 ☎23-35330



## イベント情報

東三河の観光イベントをご紹介します。  
(東三河8市町村の広報紙共同企画)

イベント名(市町村) 場所	期 日	問い合わせ
津具花祭り(設楽町) 津具白鳥神社	1/2 ㊦	設楽町観光協会 ☎(0536)62-1000
花祭(東栄町) 古戸会館他	1/2 ㊦	東栄町振興課 ☎(0536)76-0502
田峯田楽、田峰観音奉 納歌舞伎(設楽町) 谷高山高勝寺 (田峰観音)	2/9㊦、10㊦	設楽町観光協会 ☎(0536)62-1000
和太鼓「絆」交流プロ ジェクト(東栄町) 東栄ドーム	3/17㊦	東栄町振興課 ☎(0536)76-0502
新城さくらまつり (新城市) 桜淵公園	3月中旬～ 4月中旬	新城市観光協会 ☎(0536)32-0022
潮干狩り(蒲郡市) 竹島海岸他7カ所	3月中旬～ 6月中旬	蒲郡市観光商工課 ☎(0533)66-1120 蒲郡市観光協会 ☎(0533)68-2526

▶愛知県東三河広域観光協議会  
☎(0532)54-1484 | http://www.honokuni.or.jp/

## パブリックコメント意見募集!

①1005704

▶意見募集期間  
= 1月15日㊦～2月15日㊦

### ◆新田原市水道ビジョン案

本計画は、市水道事業の今後の進むべき方向性を明らかにするとともに、将来にわたる安心安全な水の供給確保などの取り組みの計画的な推進のため策定するものです。

▶水道課  
☎23-3532 FAX 22-3184  
✉suido@city.tahara.aichi.jp

### ☑意見提出方法

①公表場所へ持参 ②郵便 ③FAX ④Eメールのいずれかで住所、氏名、電話番号を明記の上、提出してください。  
(個々のご意見には直接回答しません)

### ☑計画案の公表場所

水道課、市役所情報広場、赤羽根市民センター、渥美支所地域課、中央図書館、市HP



# ご存知ですか？ 資源ごみ類・埋めるごみの出し方

⑩1005386

## 平成

30年2月から家庭系ごみ有料化がスタートし、

もうすぐ1年となります。

新しい分別区分の中で、今回は左の写真のように分別種類も多く、分別の間違いが多い「資源ごみ類・埋めるごみ」について説明します。

### ▼ごみ出し時の注意点

- ・コンテナの色・ごみの種類(コンテナ側面に記載)を確認する
- ・コンテナに収まるごみが対象。収まらない大きなごみは粗大ごみとなるので、直接資源化・環境センターに持ち込む(小物金属の傘は回収可能)

## 資源ごみ用コンテナなどの種類



スチール缶(茶色)



アルミ缶(白色)



小物金属(灰色)



電化製品類(水色)



発泡スチロール(白色網袋)



乾電池(赤色)

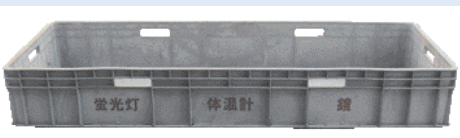

蛍光灯・体温計・鏡(灰色)



埋めるごみ(黄色)

収可能)

※間違った分別として、もやせるごみやこわすごみおよびプラスチック容器類が違反ごみに多く出されています。

**こんなものがよく出います**

**もやせるごみ**

30cm以内の燃える素材のもの(資源ごみを除く)



プラ製の植木鉢、靴、スリッパ、CD、CDケース、プラ製弁当箱、プラ製スプーン、ペン、人形、子ども用ハンガー、使い捨てカイロ など

**こわすごみ**

30cmより大きく、45ℓの袋に収まる燃える素材のものなど(資源ごみを除く)



プラ製の大型植木鉢、プランター、男性用長靴、カセットテープ、ビデオテープ、大型ごみ箱、衣装ケース、クッション、座布団、ハンガー、魔法びん など

もやせるごみやこわすごみは左上の写真の通りです。プラスチック容器類は商品を入れる「容器」のことでプラマークの付いたものです。

### ▼その他の分別の注意点

- ・小物金属は金属が主体でできていて、分解できないもの
- ・電化製品類は電池、電気を使うもの
- ・発泡スチロールは汚れていないもの。大きなものは割って入れる
- ・埋めるごみは割れたびん、陶器類、ガラス製品、ライターなど

分別ルールが守られず、ごみステーションに残されたごみは、違反ごみです。決められたごみ出しの日に、正しく分別して出し直してください。

### ▼廃棄物対策課 ☎23-535388



みんなルールを守ってごみ出しをしてくれ!



▲海岸清掃をする多くの方々(谷ノ口海岸)【主催:田原市東部太平洋岸総合整備促進協議会】

12/1  
[土] みんなで守る  
表浜の美しい自然

第21回表浜自然ふれあいフェスティバルが草から久美原までの太平洋岸で開催されました。このイベントは、海岸浸食が進む表浜の現状と自然の魅力を広くPRするために毎年開催されています。参加者は海岸清掃の後、地引網や津波避難訓練を行い、その後、親睦会場の表浜ほうべの森に移動し、地域の方が作った石窯ピザや豚汁などを食べたり、東部中学校による東中ソーランを見たりして、楽しいひとときを過ごしました。

11/20  
[火] 日本最大の美術展覧会  
堂々2回目の特選

平成30年日本美術展覧会(通称:日展)で、見事特選を受賞した彫刻家の岡本和弘さん(浦町)が市長を表敬訪問しました。岡本さんは、2回目の受賞で「渡邊崋山ゆかりの地である田原市だからこそ、もっと芸術文化の振興に取り組んでほしい」と語りました。



▲2回目の受賞ができてほっとしたと話す岡本さん(写真右)



▲副市長に喜びの報告をする熊倉さん(写真右)

12/7  
[金] 平成最後の大会  
見事全国3位

第52回全国ろうあ者体育大会第64回野球競技(軟式)(埼玉県熊谷市[9/20~23])で3位となった熊倉昂裕さん(田原町)が副市長を表敬訪問しました。「平成最後の大会で優勝したいと思っていたので悔しい」と話す熊倉さんに、鈴木副市長から「新しい年号での優勝を願っています」と激励の言葉が掛けられました。





▲6位入賞を果たした田原市チームの皆さん

## 12/1 [土] 粘り強い走り 6位入賞

**愛知県市町村対抗駅伝競走大会**が愛・地球博記念公園(長久手市)で開催されました。県内全市町村から54チームが参加し、9区間28.7kmを駆け抜けました。田原市チームは粘りのレース展開で、見事6位でゴール。小学生から一般まで各世代の選手が力を出し切り、入賞を勝ち取りました。

## 12/9 [日] まち歩きで魅力発見 ウィキペディアで発信

赤羽根地域で**ブラアカバナ**が実施され、市内外から22名が参加しました。赤羽根地域の魅力的なスポットを巡り、図書館の地域資料を基にインターネット上の百科事典であるウィキペディアに編集し、世界へ向けて赤羽根地域の情報を発信しました。参加者らは、赤羽根地域の美しい自然や歴史を巡り、充実した時間を過ごしました。



▲赤羽根地域を巡った後、図書館の資料で調べる参加者



▲ジュニアの部は「渥盛!」チームが、一般の部は「青ジャー」チームが優勝

## 12/8 [土] 飛び交うディスク 見逃せない試合展開

**田原市ディスクドッジ大会**が渥美運動公園屋内競技場で開催され、約200人が参加しました。ルールはドッジボールとほぼ同じですが、試合の中盤にディスクが1枚追加され、2枚のディスクが飛び交うため、気が抜けません。参加者は、ジュニアの部と一般の部に分かれ、スピード感のある試合展開を楽しみながら汗を流しました。



CITIZEN'S FLESA

# 市民のひろば

市民の皆さんからの投稿作品をご紹介します！



【企画】

あつみ

ロビーコンサート  
運営スタッフ会

Facebook  
@atsumi

<http://www.ato-ohara.com/>

## あつみロビーコンサートに来てみませんか？

【気軽にできる 音楽演奏活動】をテーマに、あつみロビーコンサート運営スタッフ会は平成15年に発足しました。

主な活動は、音楽文化会館多目的ホールとラウンジにて、「半年間毎月1回、さまざまなジャンルのコンサートを開催すること」、音楽をこよなく愛するスタッフ20名、そして中学生やボランティアの皆さんと共に、試行錯誤しながら手を取りで運営しています。

また、市内外で音楽活動をおこなっている方の発表の場としても提供させていただいています。

開始当初は初めてのことにやりがいはあったものの、スタッフや出演者の皆さん、そして数多くのお客様に支えられ、あつみが次第に開催の場を定えることができました。

地域に根付いた気軽にアットホームなコンサート作りを常に心掛けています。日曜日のひと時、素敵な音楽で過ごされてはいかがでしょうか？ スタッフ一同、皆様のお越しを心よりの待ちしております。



▲第22回ロビーコンサートの様子

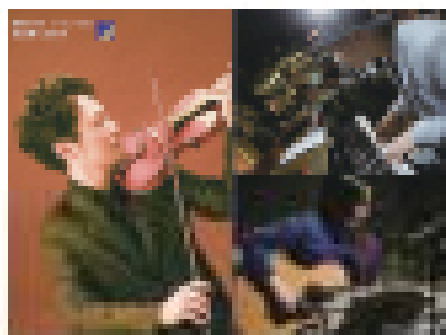

### あつみロビーコンサート 1・2月の楽しみのご案内

#### ●1月 第22回 あつみロビーコンサート

【日時】1月13日(日)午後4時30分開演(30分前開演)

【内容】演目 弦 Violin Live

(世界の音楽を美しい音色と共にお届けします)

【出演】演目 弦(小提琴 弦/Violin)、ピアノ(ピアノ)、Falcon (Guitar)

【入場料】1,000円(ドリンク付き)/当日1,200円

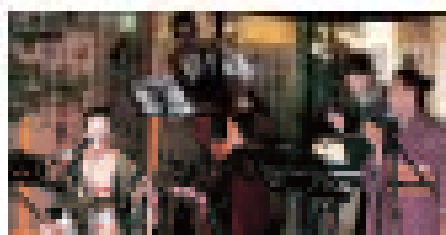

#### ●2月 第23回 あつみロビーコンサート

【日時】2月10日(日)午後4時開演(30分前開演)

【内容】声楽 Vocal またまた音博

【出演】声楽(声楽二重奏)、二井 剛山(ギター)、Molly-chan(ピアノ)、中野 龍典(ウッドベース)

【入場料】700円(ドリンク付き)/当日800円

#### ●お問い合わせ

【会場】音楽文化会館 多目的ホール

【チケット】市内文化会館などで販売

※詳しい情報は、あつみロビーコンサートHPをご覧ください。





## あそびあそびキッズスクール～動物あそび体験～

【開催地】  
鳥取県鳥取市  
産業振興局  
【日時】1月  
15日

鳥取県では、地域とのふれあい活動から子どもたちの豊かな心を育むと共に、地域子どもを育てる視座の向上のため、鳥取県立総合政策研究委員会の活動の中で、農村コミュニティの活性化を図るさまざまな活動を展開しています。

今回は、動物あそび体験を開催しました。県内各地の農家が地域の方と一緒に楽しめ、福は福の生活と一緒に収穫したサツマイデを園芸動物園の動物に食べさせるというものです。

園芸動物園では、のんちゃんといくくん、そして本音のキャベツが迎え入れてくれました。園芸員の方がお菓子のあげ方を聞き、ニホンザルにサツマイデをあげました。園芸士では自分が育てたサツマイデをサルがおいしいように食べさせる姿を見てとても喜んでいました。その姿を見守る保護者、そして地域の方々も楽しそうに笑顔あふれるイベントとなりました。

今後も園芸園と連携し、地域で行っている園芸体験活動を動物とのふれあい体験につなげ、自然とのふれあい活動の発展を図っていきます。



▲のんちゃん、いくくん、キャベツが迎えてくれた園芸動物園

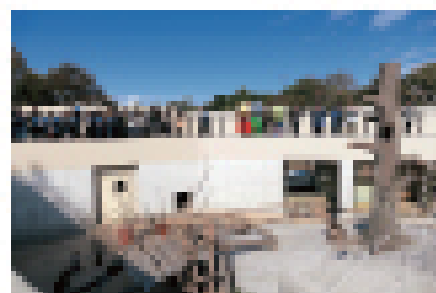

▲サツマイデを食べてくれるニホンザルが園芸士

## ごきげんスマイル♪



月島 一歩ちゃん

11歳  
男の子

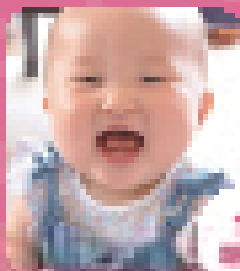

小笠原 結衣ちゃん

1歳  
女の子



## オオス[ファミリー]

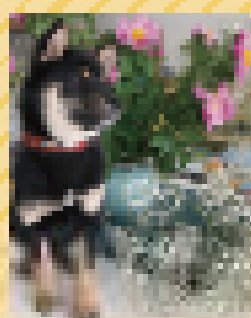

はち ねんごころ  
園芸士  
(園芸部 園芸士)

## 投稿作品大募集!

あなたのご自宅から見るお庭の様子、園芸活動の様子、園芸活動から学ぶことなど、お気軽にご投稿ください。

- 【応募対象】  
鳥取県に在住する小学生～中学生の児童・生徒さん  
【内容】写真と100文字程度の短文（※短文の投稿は不可）  
※ごきげんスマイル♪  
3歳以下の子どもたちの笑顔の写真（※写真のみ）  
【内容】写真とお子さんの氏名（※住所は掲載しません）  
※オオス（ファミリー）  
お庭の様子（1～2枚写真）  
【内容】写真と名前・性別・年齢

応募コード  
プレゼント  
各投稿作品に毎月お楽しみ品をプレゼント  
各投稿作品に毎月お楽しみ品をプレゼント

- 応募方法  
テーマ・内容に性別・氏名・年齢・電話番号を記入の上、Eメールまたは郵送にて、応募者多数の場合は、抽選で掲載します。  
※写真はデータの都合、JPEG形式で300KB～1.5MB、プリントの場合は印刷日を選択します。
- 応募先  
〒680-0136  
〒680-0136  
〒680-0136  
Eメール → [koko-city@aheta.suich.jp](mailto:koko-city@aheta.suich.jp)

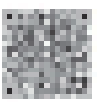

野田校区は、渥美半島の中央に位置し、海と山の豊かな自然に恵まれ、カーネーションや菊などの施設園芸、キャベツやブロッコリーなどの露地野菜栽培、畜産などの産業が盛んな地域です。

野田校区コミュニティ協議会で、校区の将来像「笑顔で支える地域の暮らし 自ら築く 野田の郷」を目指し、笑顔で共に支え・助け合う、温かなまちづくり活動に取り組んでいます。

### ◆校区の自慢

愛知みなみ農協野田支所に市場（いちば）簡易水道組合のポンプ場があります。



●緊急時の貴重な水源

このポンプ場は、野田村農協でんぷん工場用水源として利用されていましたが、上水道の通水に伴い、今では地域の雑用水の水源として利用されています。

ポンプ場も年数を重ね、機器が段々と古くなってきていますが、地域住民の定期的な保守点検のおかげ

で今でも順調に動いています。

野田校区コミュニティ協議会では、この水源を災害発生時に活用するため、校区内の業者と協定を結び、緊急時に地域の水源として利用できるように整備しています。

### ◆市民館まつり

平成30年10月27日（土）に第30回市民館まつりが開催されました。



●大盛況の市民館まつり

市民館の玄関前では、バザーや花苗の配布が行われ、大勢の校区の人たちが列をなしていました。

また、市民館の中では手芸や生け花の作品展示や校区の人による芸能発表が開催され、小学校の体育館では中学生以下を対象としたビンゴゲームが行われるなど、当日は子どもから大人まで笑顔があふれるまつりとなりました。

今後もこのような活動を継続して行い、笑顔で支える野田の郷を未来に引き継いでいきます。

「イドバ」で気軽に子育て交流 皆さんも参加してみませんか

（平成30年度新規団体活動補助金活用事業）

「イドバ」とは、『親は楽に子は楽しく11日（いいひ）イドバ』を合言葉に、毎月11日に開かれる「多世代の親経験者が集う気軽なおしゃべりの場」です。ざつくばらんな茶飲み話から真面目なテーマの語り合いまで、思っていることや悩んでいることを言葉にしてみませんか。親は少し楽になり、子どもは楽しく過ごせる、そんないい日になるように。気軽な気持ちで遊びに来てください。



### ◆今後の活動予定

ざつくばらんお話し会

お茶を飲みながらおしゃべりしましょう

【日時】1月11日（金）午前10時～

【場所】田原福祉センター1階ボラントリーアルームまたは子育て広場

【参加料・申込】無料・不要

プチ森のようちえん at SATOYAMA A MA

自然の中で子どもたちの挑戦を見守りましょう

【日時】2月11日（月）午前10時～

【場所】地域自給SATOYAMA（若見町力石4）

【持ち物】弁当・水筒・着替えの服

【参加料・申込】無料・要申込（定員有）

◆問い合わせ・申込先 イドバ事務局（田原井戸端会議事務局）

☎090-3564-7737（加子）

フェイスブックにてメッセージ

https://www.facebook.com/idobatahara/

LINEにてメッセージ

[@idoba]で検索し友だち登録

田原市民活動支援センター

ID 10001061

shiminkatsudo@city.tahara.aichi.jp





# スクールリポート

▶学校教育課  
☎23-3679

学校生活の  
一コマを  
紹介



## 「私たちの作ったポプリを買って!!」 たはランティアが田原授産所とコラボ

田原中学校

本校では、平成29年度にボランティアグループ「たはランティア」が結成されました。「自分たちの町をきれいにしたい」「企業の社会貢献活動に参加したい」「福祉活動に協力したい」といった生徒の気持ちを実現する場として、生徒会役員自らが立ち上げたものです。

昨年の秋にトヨタ自動車田原工場と協働で、ラベンダープロジェクトに参加しました。「渥美ハーブの会」の板倉さんに教えてもらいながら、ラベンダーの苗を育て、田原工場周辺の遊休地への定植を行いました。

このことがきっかけで、ラベンダーの花を使ってポプリ作りをしている田原授産所の活動にも参加させてもらうことができました。平成30年11月11日(日)、田原文化会館で行われた「福祉のつどい」では、授産所の方々と一緒に販売のお手伝いもさせていただきました。当日はたくさんのお客さんにポプリを買っていただき大盛況でした。

生徒たちの活動を通して、多くの人たちに、福祉に関心を持ってもらえたらと願っています。



●田原授産所の皆さんと一緒にポプリ作り



●福祉のつどいでポプリの販売



## 自助・共助の精神を養う 避難所体験学習(防災キャンプ)

清田小学校



●初期消火を消防団に教わる子どもたち



●簡易ベッド作りに取り組む子どもたち

平成30年7月26日(木)に、5・6年生が避難所体験学習(防災キャンプ)を行いました。本年度のテーマは、「自助・共助の精神を養う」。内容は、①非常用持ち出し袋の確認②初期消火と救急法③防災倉庫の見学④非常食の試食体験⑤グループワーク⑥リラクゼーションです。

この体験学習では、清田校区のさまざまな方にご協力を仰いでいます。初期消火では、消防団の方に消火器の使い方を教えていただきました。防災倉庫の見学では、自治会の皆さんに倉庫内の説明に加えて、簡易ベッド・トイレの作り方を教わりました。他にも、日本赤十字社の方々にリラクゼーションの方法を教えてくださいました。P T Aの役員さんに非常食の準備と片付けを手伝っていただいたりしました。その後、地区ごとに大人と子どもが輪になって非常食を食べました。

体験を終えた子どもたちからは、「A E Dの使い方が分かった。人を助ける方法を一つ学んだ」「地震の時どのように行動したらよいか分かった」などの感想がありました。

清田小学校では、地域の皆さんに支えられ、自助・共助の精神が着実に育っています。

おしらせ

募集

**税務課臨時職員  
(事務補助)** ①10059005

採用期間／募集人員…2月1日～3月31日／1名 対象…パソコン(ワード・エクセルなど)を扱える方 勤務場所…市役所 賃金…時給900円 申込締切…1月11日(金)  
※詳細は市HPをご覧ください。くか、お問い合わせください。

②33509 FAX 2310180

**埋蔵文化財整理作業員**

①10055068

募集人員…3名程度 採用期間…2月1日～3月31日 勤務場所…渥美郷土資料展示収蔵館・赤羽根文化財収蔵庫他 賃金…時給900円 申込締切…1月20日(日)  
※詳細は市HPをご覧ください。くか、お問い合わせください。

②221720 FAX 2220228

**児童の遊びを指導する者  
児童厚生員** ①10059004

採用期間／募集人員…2月1日～3月31日／1名 対象…児童厚生二級指導員、保育士、社会福祉士、幼稚園・小学校教諭いずれかの資格をお持ちの方 勤務場所…田原児童センター 報酬…月額9万4000円 申込締切…1月23日(水)  
※詳細は市HPをご覧ください。くか、お問い合わせください。

②233513 FAX 233545

**冬季ライトダウンキャン  
ペーン** ①10058774

対象…市内事業所など 期間…2月1日(金)～15日(金)／午後8時～10時の2時間 内容…2月の省エネルギー月間に合わせ、施設照明などを消灯 申込…1月21日(月)までに環境政策課、市HPにある登録票に必要事項を記入の上、直接・FAX・郵送にて

②233541 FAX 231832

イベント

**えいじやないか豊橋  
まちなかマルシェ**

①1004579

〔豊橋・田原どうまい農業王国大収穫祭〕  
日時…1月27日(日) 午前10時～午後4時 場所…豊橋駅南口駅前広場 内容…農業王国豊橋・田原の農産物を使用した飲食ブース、栗原心平さんのクッキングショー、ブーケパトルコンテストなど その他…駐車場(有料)に限りがありますので、公共交通機関を利用してください



栗原心平さん

▼豊橋田原広域農業推進会議事務局(豊橋市農業企画課内)  
①(0532)512464

**第14回農畜産物フェア**

①1005870

日時…2月3日(日) 午前10時～午後2時 場所…サンテパークたはら 内容…農畜産物・加工品の即売、フラワー

アレンジメント体験、風づくり、八杯汁のふるまい、各種模擬店、子ども向けゲーム他  
▼愛知県東三河農林水産事務所田原農業改良普及課  
①220381

**田原市民植樹会**

①1005933

日時…2月17日(日) 午前10時～(雨天時は2月24日(日)に延期) 場所…田原市中央公園 内容…オオムラサキツツジ、カンツバキ、オタフクナテンを植樹 定員…150名(先着順) 服装…作業しやすいもの 申込…1月31日(木)までに、電話・FAXにて(FAXの場合は、住所・氏名・性別・電話番号を明記)  
▼街づくり推進課  
①233524 FAX 223811



ご家族の財産を守ります  
**税理士法人松井会計事務所**

田原市田原町南晩田21-3  
TEL 22-5351  
FAX 23-1622  
Email m-kk@matsuikaikei.com

**募集** **パート** **内職**  
しその葉の摘み取り作業  
しその葉の結束・パック詰め  
(応募)まずはお気軽にお電話ください。  
**TEL 0531-37-0447**  
**(有)前田園芸** 田原市江比間町二字郷中45  
自宅: TEL 0531-37-0447

※財源確保のため、有料広告を掲載しています。広告については市が推奨するものではありません。内容については直接広告主へお問い合わせください。



大会・講座

田原市キンボールスポーツ大会 ID1004508

日時：2月10日(日) 場所：渥美運動公園 チーム編成：ジュニアの部(小学5～6年生)【一般の部(中学生以上)】1チーム4～6名 参加料：無料 申込：1月28日(月)までに、①スポーツ課②田原文化会館③赤羽根文化会館④渥美運動公園⑤各市民館にある申込用紙に必要事項をご記入の上、①～④のいずれかに直接提出 その他：たはら健康マイレージ対象 ▼スポーツ課 233531 FAX223811

ジオツアー(渥美半島泉福寺周辺を巡る)

対象：軽い登山を行える方 日時：3月30日(土)午後1時～3時30分 集合場所：田原市博物館 内容：泉福寺の歴史やその周辺の植物を登山しながら観察 講師：田原市博物館学芸員、渥美半島☆自然観察ガイド

藤江昌代氏 定員：20名(先着順) 受講料：無料 申込：電話・FAXにて

田原市博物館 221720 FAX222028

講座

渡辺華山を知るために

日時：1月11日(金)午前8時45分～9時30分 場所：華山会館 内容：渡辺華山の画作と藩政の特質 講師：華山・史学研究会員 別所興一氏 受講料：無料 申込：当日、受付にて

田原市博物館 221720 FAX222028

第2回ユースアドバイザー講習会 ID1001127

対象：子ども・若者の支援に携わっている方、関心のある方 日時：2月18日(月)午後1時30分～3時30分 場所：田原福祉センター大会議室 内容：「生きていく」ために必要なサポートとは？ 3000人以上の中・高生との関わりから見てきたこと 講師：星野智生氏(一般)

社団法人愛知PFS協会代表理事) 定員：50名(先着順) 受講料：無料 申込：2月4日(月)までに電話にて

生涯学習課 233635 FAX223811

放送大学

(平成31年4月入学)

内容：テレビなどの放送やインターネットを通して学ぶ通信制大学/幅広い分野を学ぶ 出願期限：【第1回】2月28日(木)【第2回】3月17日(日) 資料請求：電話またはHP (http://www.ouj.ac.jp) で受付

放送大学愛知学習センター (052)83111771

きのこ菌打ち体験会 ID1003504

対象：小学生以上(小学生は保護者同伴) 日時：2月23日(土)午前9時30分～ 場所：サンテパルクたはら 内容：たはら里山の会が市内の里山から間伐した木を「ホダ木」として、シイタケの菌打ち体験会を開催 定員：30世帯(先着順)

参加料：500円 /本(1世帯2本まで) 申込：2月14日(木)までに電話にて

たはら里山の会事務局(街づくり推進課内) 233524 FAX223811

親向け結婚支援セミナー ID1005879

対象：東三河在住・在勤の未婚の子がいる親御さんまたは、結婚を応援したいご親戚の方 日時：2月3日(日)午後1時30分～3時 場所：田原福祉センター大会議室

内容：お子様の婚活を応援したい親御さんの疑問を解決、婚活のプロから親ができる婚活の秘策を伝授 講師：NP

○法人花婿学校代表 大橋清朗氏 定員：50名(抽選) 受講料：無料 申込：1月31日(木)までに電話・FAXにて(FAXの場合は、住所・氏名・電話番号を明記)

地域福祉課 233512 FAX233545

田原市社会福祉協議会 233009 FAX233970



重量鉄骨で 頑丈な 建物を建てます！

まずは ご相談ください

住宅・倉庫・車庫・店舗・畜舎など

株式会社 D-TEC デーテック TEL.0531-25-0041 田原市野田町東野口16-2

アナアオサ採取者募集

- 資格 船舶免許 渥美および小中山漁協組合員
- 期間 2019年4月中旬～年末
- \*採取船、その他は貸与

まずはお気軽にお電話ください！

TEL 0531-32-0891 田原市高木町脇荒古23番地

株式会社 杉浦商店

**渥美半島たはらブランド  
販路拡大事業**

TEL 10052609

**商品開発および販路開拓  
研修会**

**日時**… 2月9日(土)・3月1日(金) / 午後1時～5時  
**場所**… 市役所大会議室他 **内容**… 商品を魅力的なものに磨き上げるためのノウハウを学び、首都圏への販路拡大につながるための研修会を開催  
**参加料**… 無料 **申込**… 1月31日(木)までに商工観光課、市HPにある申込書に必要事項を記入の上、直接・FAXにて

**首都圏バイヤー商談会**  
**日時**… 2月5日(火) 午後1時30分～6時 / 2月6日(水) 午前9時～午後5時 **場所**… 田原文化会館201会議室および現地 **内容**… 農畜産物や加工品の販路拡大を図るための商談会 **参加料**… 無料 **申込**… 1月25日(金)までに商工観光課、市HPにある申込書に必要事項を記入の上、直接・FAXにて

**共通**

**対象**… 渥美半島たはらブランドに認定されている市内事業者および認定を目指す予定の市内事業者 **講師**… オイシックス・ラ・大地(株) 戦略商品マネージャー 末永なつ子氏 / (株)MYS 代表取締役 榎村賢哉氏 / (株)日本百貨店 大型店舗統括責任者 箕島学氏 / (株)アサツー・ディ・ケイ プランニング・ディレクター 岩永洋平氏 (商談会のみ) / スイーツジャーナリスト 平岩理緒氏 (商談会のみ)

※詳細は市HPをご覧ください。くか、お問い合わせください。

**商工観光課**

TEL 233522 FAX 223817

**生活**

**平成31年度学校施設開放  
利用団体の登録**

TEL 1001145

**対象**… 市内在住・在勤・在学の方で構成する10名以上のグループ **開放施設**… 市内の小・中学校の運動場、体育館、武道場 **使用料**… 〔体育館・武

**道場**〕100円 / 時間 **【運動場】** 無料 **申込**… 2月8日(金) までにスポーツ課または田原・赤羽根文化会館、渥美運動公園、市HPにある登録申請書に必要事項を記入の上、直接・FAXにて **その他**… 平成30年度に登録している団体も新たに登録が必要

**学校施設開放利用団体説明会**

登録団体の責任者または代理の方は、必ず出席してください。  
**期日**… 3月中旬を予定(後日、責任者の方に郵送でお知らせします) **場所**… 赤羽根文化会館文化ホール

**スポーツ課**

TEL 233531 FAX 223811

**カラスの巣作りによる  
停電防止にご協力**

毎年1～5月は、カラスの巣作り時期です。カラスは、巣作りに金属製ハンガーなどを使うことがあり、電柱の上に巣を作ると、漏電や短絡(ショート)で、広範囲な停電を発生させる恐れがあります。

**停電防止のためお願い**

・金属製ハンガー・針金などをみだりに放置しないようお願いいたします

・鉄塔・電柱にカラスの巣を発見したら、中部電力へ連絡してください

▼ 中部電力(株)田原サービスセンター  
TEL 0120(985)636

**消防訓練に伴う立ち入り制限にご協力を**

TEL 1005875  
TEL 1005888

消防署と愛知県防災航空隊のヘリコプターと連携する救助合同訓練を実施します。

訓練当日は、安全のため一時的に訓練区域への立入制限を行いますので、ご協力をお願いいたします。

(天候不良や災害発生のため、訓練が中止となる場合があります)

**日時**… ①1月18日(金) 午前9時～正午ごろ ②1月25日(金) 午後4時～7時ごろ

**場所**… ①泉福寺周辺および渥美運動公園多目的広場 ②白谷海浜公園芝生広場周辺

▼ 消防署渥美分署

TEL 330119 FAX 322479

▼ 田原市消防署

TEL 234075 FAX 232440

**田原市地域職業相談室  
(ハローワーク豊橋・田原)**

TEL 1002351

田原市地域職業相談室は、仕事を探している方への職業相談・紹介および求人募集される事業者の求人受付を行っています。

ハローワーク豊橋と同じパソコンで求人検索も行えます。お気軽にお立ち寄りください。

**日時**… 内容・表の通り **場所**… 田原福祉センター1階

▼ 地域職業相談室

TEL 240050

内容	日時
職業相談・紹介	月～金曜日 (祝日・年末年始を除く) 9:30～17:00
求人受付 (事業者対象)	毎月第2・第4水曜日 10:30～12:00 13:00～15:30



# DATA 11月

## TAHARA

### 田原市のデータ

#### 交通事故発生件数

- 人身17件(178件)
- 負傷19人(223人)
- 死亡0人(5人)
- 物損94件(1222件)

#### 窃盗犯罪発生件数

- 侵入盗2件(30件)
- 乗物盗1件(16件)
- 非侵入盗4件(91件)

#### 火災・救急件数

- 火災5件(27件)
- 救急200件(2280件)

※( )内の数字は平成30年の累計

## 田原警察署だより

▶田原警察署 ☎23-0110

### 1月10日は「110番の日」

～事件・事故・緊急事案は110番～

事件解決のキーワードは「すばやい通報」にあります。次のようなときは迷わず110番してください。



- 泥棒に入られた・目撃した
- ひたくりに遭った・目撃した
- 見かけない人が家の中を覗いている
- 急を要さない困りごと相談・要望については、警察安全相談専用電話「#9110」をご利用ください。

日時：2月2日  
(土) 午後1時  
～4時30分  
場



愛知県森林公園(尾張旭市・名古屋守山区)をメイン会場に第70回全国植樹祭が6月2日(日)に開催されます。

## 2019公務員ガイド

⑩1005908

所：豊橋地方合同庁舎 参加  
機関：自衛官・警察官・刑務官・海上保安官

自衛隊豊橋地域事務所  
☎(0532)805104

## 第70回全国植樹祭あいち2019

⑩1005889

愛知県森林公園(尾張旭市・名古屋守山区)をメイン会場に第70回全国植樹祭が6月2日(日)に開催されます。

この全国植樹祭の記念事業として、全国植樹祭のシンボルである「木製地球儀」を展示します。

展示期間：1月16日(水)、17日(木) 場所：市役所南庁舎1階

▼愛知県森林保全課全国植樹祭推進室  
☎(052)9546618

▼農政課  
☎233517 FAX223817

## 【縦覧】豊橋田原ごみ処理施設整備事業に係る環境影響評価準備書

⑩1005903

豊橋田原ごみ処理広域化計画に基づき推進している広域ごみ処理施設整備事業が環境に及ぼす影響について、調査予測・評価の結果を示した環境影響評価準備書を公表します。

縦覧期間：1月8日(火)～2月8日(金) (土・日曜日、祝日を除く) 縦覧時間：午前8時30分～午後5時15分

縦覧場所：廃棄物対策課(南庁舎2階)

## 環境影響評価準備書及び豊

## 橋田原ごみ処理施設整備計画(案)の住民説明会

日時/場所：1月25日(金)、17午後7時～ 豊橋市資源化目標とシナジー(1月27日(日) 午後9時～) 豊橋市役所講堂(ターゲツ ※詳細は市HPをご覧ください)から構くか、お問い合わせください。成。され

▼廃棄物対策課 ています  
☎233538 FAX231832 ⑩SD

## ひとり親家庭の相談

⑩1002697

Gs推進にあたっては、自治体、産業界、市民などの関係者がパートナーとして、就業などおシツの下で行動に移し、生活や子育て、就業などおシツの下で行動に移し、気軽に相談ください。ていく必要があります。

場所：市役所子育て支援課(北市においても、地方創生庁舎1階) 時間：午前8時～午後5時(予約優先) 持続可能な開発目標(Sその他：予約者に限り、田原(S)についての理解を深赤羽根福祉センター、あめいいきます。

ライフランドでも相談可 ▼企画課  
▼子育て支援課  
☎233513 FAX233545  
☎233507 FAX230669

## SDGs(持続可能な開発目標)について

⑩1005912

蔵王山北口道路が通行止めになります

SDGsとは、「Sustainable Development Goals」の略称。1月8日(火)～3月2030年までの先進国を含有/夜間、土・日曜日、む国際社会全体の開発目標は通行可

▼商工観光課  
☎233522 FAX223817



**公有地を一般競争入札で売却します**

☎10005648

売却地：表の通り **入札日時**：

2月7日(木) 午後6時30分

場所：市役所大会議室(北

庁舎1階) **申込期限**：1月

31日(木)

※詳細は市HPをご覧ください。くか、お問い合わせください。

▼財政課

☎233591 ☎230180

場所	登記地目	面積	最低入札価格
1 田原町東大浜 68番19	宅地	32.92㎡(10.0坪)	190万円
2 古田町宮ノ前 36番1		162.26㎡(49.2坪)	420万円
3 中山町宮下 1番4、1番5、1番6		326.00㎡(98.8坪)	360万円

※上記3の物件は、市街化調整区域の土地です。  
開発行為・建築行為は都市計画法で規制があるため、建築など希望の方は事前に相談してください。

**高額医療・高額介護合算制度**

☎1003584

この制度は、次の対象の方の申請で支給されます。

70～74歳(後期含む)		70歳未満	
所得区分	限度額	所得区分	限度額
現役並み所得者 (上位所得者)	67万円	旧ただし書き所得 901万円超	212万円
		旧ただし書き所得 600万円超 901万円以下	141万円
一般	56万円	旧ただし書き所得 210万円超 600万円以下	67万円
		旧ただし書き所得 210万円以下	60万円
低所得者Ⅱ	31万円	住民税非課税	34万円
低所得者Ⅰ	19万円		

▼対象

次の要件をいずれも満たす方

①世帯内の同一の医療保険

(国民健康保険や後期高齢者医療、社会保険など)の

加入者で、1年間(毎年8

月1日～7月31日)に医療

保険と介護保険の両方に自

己負担を支払っている方

②①の自己負担金額(高額療

養費、高額介護サービス費

を差し引いた額)の合計が

表の所得区分ごとの自己負

担限度額を超えている方

▼国民健康保険制度へ加入の方

支給対象となる方には、3

月ごろ、市役所から「お知ら

せ」が届きますので、申請し

てください。

▼後期高齢者医療制度へ加入

の方

支給対象となる方には、3

月ごろ愛知県後期高齢者医療

広域連合から、申請について

の「お知らせ」が届きますの

で、申請してください。

▼保険年金課

☎232149 (国保)

☎233514 (後期)

☎233514 (後期)

残り1カ月です。

「お済みですか?」**特定健診(国保基本健診)」「後期高齢者健診」**

☎1005593

糖尿病や心筋梗塞などの生活習慣病の多くは、自覚症状が無いまま何年もかけて進行します。「生活習慣病の芽」をいち早く見つけ、ご自身で確認できる方法が健診です。

今年1年健康で過ごすため

特定健診を受けましょう。特

定健診は、定期的に通院され

ている方も対象となります。

▼対象・【特定健診】40～74歳

の国民健康保険加入者【後期

高齢者健診】75歳以上の方(一

定の障害がある方は65歳以

上) **費用**：無料 **場所**：市

内指定医療機関 **期限**：1月

31日(木) **持ち物**：受診券、

保険証

※詳細は市HPをご覧ください

くか、お問い合わせください。

▼保険年金課

☎232149 (特定健診)

☎233514 (後期高齢者

健診)

☎233514 (後期)

☎233514 (後期)

☎233514 (後期)

☎233514 (後期)

寄付

次の方からご寄付をいただきました。ご厚意に感謝します。

▼12月5日、匿名希望の方

から社会福祉のため、白米

150kg。

税

所得税の還付申告  
(平成30年分)

☎1000825

▼対象：給与・年金所得のみ

方で医療費控除を受けようと

する方、中途退職者など年末

調整がされていない方で、還

付申告をする方 **受付期間**：

2月1日(金)～15日(金)

／土・日曜日、祝日を除く

午前9時～11時、午後1時～

4時 **受付場所**：税務課(南

庁舎2階)

※2月18日(月)～3月15日

(金)の確定申告

会場でも申告で

きます。

▼税務課

☎233509 ☎230180





## 確定申告相談会

⑩10008635

**対象**・年金受給者の方で、還付を受けるための申告書を提出する方／給与所得者の方で、金融機関などから借入をして新築または中古住宅を取得された方 **日時**・2月6日(水)～15日(金)／土・日曜日、祝日を除く／午前9時～午後4時(混雑状況により受付を早めに終了する場合があります) **場所**・豊橋税務署(豊橋地方合同庁舎内)

### ▼電話相談センター

☎(0532)52-6201

## パソコンやスマホで確定申告できます

⑩10008635

確定申告書は国税庁HP (<http://www.nta.go.jp>) で作成できます。

国税庁HPの**確定申告書等作成コーナー**を利用すれば、画面の案内に従って金額などを入力することにより、税務署などに行かなくても申告書

を作成することができます。

今年から導入されたスマホ**専用画面**では、給与所得者(年末調整済)で医療費控除やふるさと納税などの寄付金控除による申告が利用できます。

### ◎書面提出するとき

作成した確定申告書を印刷して、所轄税務署に郵送などにより提出してください。スマートフォンの場合はコンビニなどのプリントサービス(アプリ)で印刷できます(有料)。

### ◎e-Tax(電子申告)を利用するとき

インターネットを利用したe-Taxの場合は、マイナンバーカードとICカードリーダーイタを利用したマ



イナンバーカード方式と、

税務署で本人確認を行った後に発行されるID・パスワードを利用したID・パスワード方式の2通りがあります。

ID・パスワード方式は、マイナンバーカードとICカードリーダーイタがなくても、パソコンやスマートフォンでe-Taxができます。ぜひご利用ください。

### ▼e-Tax・作成コーナーへLPデスク

☎(0570)01-5901

## 確定申告書にはマイナンバーの記載が必要です

⑩10008635

マイナンバーを記載した申告書などを提出する際は、マイナンバーカードなどの本人確認書類を提示するか、その写しを申告書などに添付する必要があります。

申告書などを提出する際は、次のいずれかのものを提示またはその写しを添付してください。

### ①マイナンバーカード

②通知カード+運転免許証、

公的医療保険の被保険者証など

※e-Taxで送信する場合は、本人確認書類を別途送付する必要があります。

※詳細は、国税庁HP「社会保障・番号制度(マイナンバーについて)」(<http://www.nta.go.jp/taxes/tetsuzuki/mynumberinfo/index.htm>)をご覧ください。

### ▼税務課

☎23-3509 FAX23-0180

## 確定申告書に関するお問い合わせはお電話で

◎申告に関するご質問や必要な書類の確認をしたいとき

### ▼電話相談センター

☎(0532)52-6201

◎確定申告書等作成コーナーの操作が分からないとき

### ▼e-Tax・作成コーナーヘルプデスク

☎(0570)01-5901

**受付**・1月15日(火)～3月15日(金)／土曜日、祝日を除く／午前9時～午後8時

(記載以外の期間は、受付日

時が異なります)

◎マイナンバーカードに関するICカードリーダーイタの設定などが分からないとき

### ▼マイナンバー総合フリーダイヤル

☎(0120)95-0178

(受付)・月～金曜日／午前9時30分～午後8時、土・日曜日、祝日／午前9時30分～午後5時30分、年末年始を除く)

## 個人住民税は給与天引き(特別徴収)で

⑩10003513

地方税法および田原市市税条例の規定により、給与を支払う事業主は、原則として個人住民税(市民税+県民税)を特別徴収しなければなりません。

東三河8市町村では特別徴収未実施の事業所を、平成28年5月から『特別徴収義務者』に指定しています。

まだ特別徴収を実施していない事業主の方は、切り替えをお願いします。

### ▼税務課

☎23-3509 FAX23-0180

対象

- 未 未就園児
- 小 小学生
- 乳 乳児(0～2歳児)
- 幼 幼児(3～5歳児)



金	土	日
4	<b>5</b> おはなし会 <span style="color: blue;">赤</span> 10:30～ <span style="color: red;">乳</span> <span style="color: orange;">幼</span> <span style="color: green;">小</span> おはなし会 <span style="color: blue;">渾</span> 14:00～ <span style="color: red;">乳</span> <span style="color: orange;">幼</span> <span style="color: green;">小</span>	6
11	<b>12</b> おはなし会 <span style="color: blue;">中</span> 15:00～ <span style="color: orange;">幼</span> <span style="color: green;">小</span> おはなし会 <span style="color: blue;">渾</span> 14:00～ <span style="color: red;">乳</span> <span style="color: orange;">幼</span> <span style="color: green;">小</span>	13
18	19	<b>20</b> おはなし会 <span style="color: blue;">赤</span> 10:30～ <span style="color: red;">乳</span> <span style="color: orange;">幼</span> <span style="color: green;">小</span>
25	<b>26</b> おはなし会 <span style="color: blue;">渾</span> 10:30～ <span style="color: red;">乳</span> <span style="color: orange;">幼</span> <span style="color: green;">小</span>	<b>27</b> 子ども工作教室「おひなさま」 10:00～ 先着100名
2/1	<b>2</b> おとうさんと遊ぼう <span style="color: orange;">🍩</span> <span style="color: yellow;">🌸</span> 10:00～11:15 <span style="color: blue;">未</span> 要予約 おはなし会 <span style="color: blue;">中</span> 15:00～ <span style="color: orange;">幼</span> <span style="color: green;">小</span> おはなし会 <span style="color: red;">乳</span> <span style="color: orange;">幼</span> <span style="color: green;">小</span> <span style="color: blue;">赤</span> 10:30～ <span style="color: blue;">渾</span> 14:00～	3
8	<b>9</b> おはなし会 <span style="color: blue;">渾</span> 14:00～ <span style="color: red;">乳</span> <span style="color: orange;">幼</span> <span style="color: green;">小</span>	<b>10</b> 「お父さん」を楽しもう! 【場所】こども未来館ここにこ 【時間】13:30～14:30 【対象】2～4歳児と父親 【申込期間】1/4迄～1/23迄電話にて ▶豊橋市こども未来政策課 ☎0532-51-2382

**子育て支援センター**  
 ▶子育て支援課(市役所内)  
 ☎23-3513

**ひまわりルーム**  
 (稲場保育園内)  
 ☎23-0987

**なのはなルーム**  
 (伊良湖岬保育園内)  
 ☎38-0760

- ◆開放日: 毎週月曜日～金曜日(祝日・お盆期間・年末年始を除く)
- ※毎月 第3水曜午後休館
- ◆時間: 9:30～12:00、13:00～15:30
- ※毎日11:15～手遊び、絵本の読み聞かせなど実施
- ◆対象: 未就園児とその保護者
- ◆利用方法: 予約不要
- ◆出張子育てひろば: 赤羽根福祉センター(毎週火曜日9:30～11:00)・泉市民館(毎週金曜日9:30～11:00)

**田原児童センター**  
 ▶田原児童センター  
 ☎23-4761

- ◆開館時間: 9:30～12:00、13:00～17:00
- ◆休館日: 月曜日(月曜日が祝日の場合は翌日の火曜日)
- ◆対象: 0～18歳未満の児童(小学校入学前の乳幼児は保護者の付き添いが必要)

ID1001099

**平成 31 年度児童クラブ・放課後子ども教室の参加者募集**

**【対象】** 市内の小学校に通う1～6年生までの児童(児童クラブは保護者が就労などの理由で昼間家庭にいない児童)

**【申込】** 2月13日(水)までに、生涯学習課およびクラブ・教室で配布する申込書類に必要事項を記入の上、生涯学習課または渥美支所市民生活課へ直接提出

**【その他】** ①定員を超えた場合は、学年の低い順または保護の困難性の高い順に参加を認めます。場合によっては、待機となることがあります。②詳しくは、1月上旬に小学校・保育園などを通して配布する応募要項をご覧ください。③夏休み期間の募集は5月に改めてお知らせします。

▶生涯学習課 ☎23-3635 FAX 22-3811 ID 1001093、ID 1002298

**田原市図書館**  
 ▶中央図書館  
 ☎23-4946  
 ▶赤羽根図書館  
 ☎45-3426  
 ▶渥美図書館  
 ☎33-1114



# 1月 2019 January イベントカレンダー

- 場所
🌸 なのはなルーム
📖 中央図書館
🌸 サンテパルクたはら  
🌻 ひまわりルーム
📖 赤羽根図書館
🏰 田原市博物館  
👶 児童センター
📖 渥美図書館

月	火	水	木
31	1/1	2 	3 新春フェア🌸 10:00～ 甘酒の無料サービス、餅つき、お雑煮のふるまいなど
7	8 のりもの👶 (～11日📅) 乳 幼 ぬりえ👶 (～13日📅) 幼～	9 おはなし会📖 10:30～、11:00～ 乳 幼	10
14 チャレンジ「手作りこま」👶 (～20日📅) 小 以上	15	16 おはなし会📖 10:30～、11:00～ 乳 幼 親子で音楽リズムを楽しもう!🎵 10:00～11:00 未	17 おはなしポケット👶 10:30～ 乳 幼と保護者
21	22 アイデア工作👶 (～27日📅) 小 以上	23 おはなし会📖 10:30～ 乳 幼 はらぺこMommys👶 10:30～ 乳 幼と保護者	24
28 今、子どもの足が危ない!🌸 10:00～11:00 未	29 親子リトミック👶 10:30～ 乳 幼と保護者 工作「まるまる工作」👶 (～2月3日📅) 小 以上	30 子育てワンポイントアドバイス📖 10:30～ 乳 幼と保護者	31
4	5	6 おはなし会📖 10:30～ 乳 幼	7

## 子ども向け運動教室

📍1005869

**【対象】** 市内在住の園児・小学生と保護者  
**【日時/場所】** 2月23日(土)【園児】13:00～【小学生】14:30～ / 田原市総合体育館アリーナ  
**【内容】** 運動と神経の発達に沿って刺激を与え、運動学習能力(学ぶ力)を高めるコーディネーショントレーニング  
**【定員/受講料】** 各回30組60名(抽選) / 無料  
**【申込】** 2月7日(木)までに、直接・電話にて  
 ▶スポーツ課 ☎23-3531

## パパママ普通救命講習

📍1005894

**【対象】** 市内在住・在勤・在学の方 **【日時】** 2月9日(土)9:00～12:00 **【場所】** あつみライフランド **【内容】** 乳児・小児に対する事故防止、応急手当(心肺蘇生法、AED)を学ぶ **【定員】** 20名(先着) **【講師】** 保健師、消防職員 **【受講料】** 無料 **【その他】** 託児あり(1月31日(木)締切)/講習修了者に修了証交付 / たはら健康マイレージ対象 **【申込】** 2月8日(金)までに、直接・電話・FAXにて(FAXの場合は、講習名・住所・氏名・生年月日・性別・電話番号・職業・託児の有無(氏名・年齢)を明記)  
 ▶消防署渥美分署 ☎33-0119 [FAX]32-2479

# ヘルシーナの健康応援ナビ

## NAVI



健康課  
市役所内  
☎23-3515 FAX 23-3810  
あつみライフランド  
☎33-0386 FAX 33-0319

### 医療機関の適正受診にご協力ください

近年、「平日の昼間は仕事があるから」「昼間は病院が混んでいるから」などの理由で、急病ではないにもかかわらず、休日や夜間に病院を受診する方が全国的に増えていきます。このため、急に具合が悪くなった緊急性の高い患者さんの治療に支障が出るのが心配されています。

また、救急医療に携わる医師や看護師などの医療スタッフの負担が大きくなり、本市において救急医療体制が維持できなくなる恐れがあります。

救急医療を必要とする方が安心して医療を受けられるよう、医療機関の適正受診にご協力ください。

#### ① かかりつけ医を持ちましょう

かかりつけ医は、普段の健康管理をしてくれる身近な医師のことで、日頃の診察の他に、健康相談や指導を行ってくれます。気になることは、まずはかかりつけ医に相談し、適切なアドバイス

スを受けましょう。  
② 診療時間内にかかりましょう

休日や夜間に開いている救急医療機関は、緊急性の高い患者さんを受け入れるためのものです、少人数の診療体制となっており、自己負担も大きく設定されており、自己負担も大きくなります。急病などのやむを得ない場合を除き、診療時間内に受診しましょう。

#### ③ 重複受診はやめましょう

同じ病気で複数の医療機関を受診することは、医療費を増やしてしまうだけでなく、同じ検査や処置を行うことで体に負担を与えてしまいます。今受けている治療に不安があるときは、かかりつけ医に相談しましょう。

#### ④ お薬手帳を活用し、必要な分の薬をもらいましょ

お薬手帳は、薬の飲み合わせや重複投与を防ぐ目的があり、薬局でもらえます。薬は用量・用法を守って服用し、薬が残っているときは、医師や薬剤師

に相談し、必要な分だけもらいましょう。

◆ 休日・夜間に受診するか迷ったら、まずは電話で相談しましょう

☎ 10000697

・ 子どもの場合 小児救急電話相談

☎ #8000(全国共通短縮電話番号)

※短縮番号を利用できない場合

☎ 0529629900

【相談時間】午後7時～翌午前8時

【相談料】無料(通話料は相談される方の負担)

【相談員】看護師(難しい事例は小児科医)

※子どもの様子を見て、急いで医療機関を受診した方が良いと思った時は、迷わず医療機関を受診してください

◆ 大人の場合 救急医療情報センター

☎ 23-1133(無休、24時間対応)

※症状に応じた医療機関情報を知ることが出来ます。

◆ 市内の当直医の診療時間

日曜・祝日・年末年始

【医科】午前9時～午後5時

【歯科】午前9時～正午

平日夜間

【医科】各診療所診察終了時間～午後9時

※当直医は、田原市健康カレンダー、広報たはら、市HPなどに掲載

※ 10000697

※ #8000

※ 0529629900

※ 午後7時～翌午前8時

※ 無料(通話料は相談される方の負担)

※ 看護師(難しい事例は小児科医)

※ 救急医療情報センター

## お手軽3分フィットネス

お手軽3分フィットネス集  
スポーツ課などで配布中!

### 寒い冬こそしっかりストレッチをしよう

体が冷えると筋肉が萎縮して、血行が悪くなります。ストレッチは血行が良くなり、身体的疲労の回復や精神的なリラクゼーションにも効果があります。体を伸ばして心身ともにリフレッシュしましょう。

スポーツ課 ☎ 23-3531



- ① いすに座って、両腕を振り体をほぐす。
- ② 息を吸いながら左手でいすを押し、右手を高く上げて体をほぐす。
- ③ 体を伸ばしたまま息を吐く。
- ④ 息を吸いながらさらに体を上に伸ばす。
- ⑤ 息を吐きながら①の姿勢に戻す。

※ 反対も同様に①～⑤を数回繰り返す。



【お知らせ】

◆楽しんでやせたい！「ながらダイエット教室」参加者募集！

☎1005855

「ぽっこりお腹が

気になる

…「痩せたいけど、



運動する機会がない…」という方に自宅でも簡単にできるダイエット方法を伝授します！ぜひご参加ください。

【対象】35〜74歳までの男女で、生活習慣の改善が必要だと思いう市内在住の方

【日時】2月13日(水)午後1時30分〜3時(午後1時15分受付開始)

【場所】田原市総合体育館2階 第2武道場

【内容】ながらダイエット運動実技、スリムボディになるための食生活の話

【定員】先着20名 ※要予約

【受講料】無料 【講師】健康運動指導士河合佳子氏

【持ち物】運動のできる服装、水分補給用の飲み物、フェイスタオル、バスタオル、シューズ(室内履き用)

【申込】2月4日(月)までに電話またはFAXにて

▼健康課

☎2335515

FAX 233810

◆インフルエンザを予防しましょう  
●インフルエンザとは

インフルエンザは、インフルエンザウイルスの感染によって発症します。

1〜5日の潜伏期間の後、38度以上の高熱、咳や喉の痛みなどに加え、気道炎症状、全身倦怠感などの症状が現れます。急激に発症し、全身症状が強く、短期間に感染が広がりやすいことが特徴です。

日本では、11月〜3月ごろまで流行し、毎年約1千万人の方が感染しています。肺炎や脳症などの合併症を併発し重症化したり、死亡することもあります。

●重症化するリスクが高い方

高齢者、幼児、妊娠中の女性、慢性の心疾患や呼吸器疾患、糖尿病など代謝性疾患のある方は、抵抗力、免疫力が低く、感染すると重症化する可能性があります。

●どうやって感染するのか

インフルエンザウイルスに感染した方のくしゃみや咳などを口や鼻から吸い込むことによる飛沫感染により感染します。

また、感染した方が、咳などでウイルスの付着した手で触れた物に、他の方が手で触り、その手で口や鼻を

触ったりして感染する接触感染もあります。

●うつらない(感染を防ぐ)、うつさない(感染させない)ポイント

・インフルエンザ予防接種を受けましょう

※発病の機会を減らし、感染しても重症化を防ぎます

・十分な睡眠とバランスの良い食事で免疫力を高めましょう

・室内は、適度な温度と湿度(50〜60%)を保ちましょう

・流行時は、人混みへの外出を控え、外出時にマスクを着用しましょう

・帰宅したら、せっけんと流水で、手を洗い、うがいをしましょう

・咳や高熱などのインフルエンザを疑う症状があれば、早めに医療機関を受診しましょう

・くしゃみや咳などが出る時は、「咳エチケット」を守りましょう

咳エチケット

- ①マスクを着用する
- ②ティッシュで口と鼻を覆う
- ③ティッシュはすぐに捨てる
- ④他の人から顔をそらす



● 休日当直医 ※当直医は変更になる場合がありますので、医療機関または市役所へご確認の上、受診してください。 市役所 ☎22-1111 (代表)

月 日	当直医	電話番号	月 日	当直医	電話番号
1月1日(火・祝)	永井医院	☎22-0227	1月13日(日)	おかだクリニック	☎37-0001
	なかた歯科	☎23-1162		ヒラノ・デンタル・オフィス	☎22-6477
1月2日(水)	菜の花内科クリニック	☎22-7777	1月14日(月・祝)	富永医院	☎23-1316
	伊藤歯科医院	☎22-1104		鈴木歯科医院	☎32-0239
1月3日(木)	川瀬医院	☎35-1511	1月20日(日)	國見医院	☎22-0756
	山内歯科医院	☎23-1525		かんべ整形リハビリクリニック	☎24-2252
1月6日(日)	第2国見医院	☎23-2302		平野歯科医院	☎22-0214
	赤石歯科クリニック	☎23-7300	藤岡医院	☎32-1515	
			1月27日(日)	藤井歯科医院	☎45-2123

診療時間 内科●9:00〜17:00/歯科●9:00〜12:00 夜間や、かかりつけの医師が不在のとき 渥美病院●☎22-2131

# シニアのひろば

生きがいを持って  
いつまでも元気に過ごすために

2017年の日本人の平均寿命は、男性が81・09歳、女性が87・26歳で、過去最高を更新しました。最近では、「人生100年時代」という言葉もよく耳にするようになりましたが、いつまでも健康で元気に長生きしたいと思うことは、多くの人の共通の願いではないでしょうか。

そこで、次の通り「健康長寿」をテーマにした講演会を開催します。  
高齢になっても仲良く元気な暮らし方で有名な皆さんの娘さんたちの健康の秘訣や、江戸時代の儒学者・貝原益軒が83歳の時に日常生活の中で取り組む健康法を記した「養生訓」から、いつまでも元気に自分らしく暮らすためのヒントを分かりやすくお伝えします。  
ぜひ、ご参加ください。

田原市 地域包括ケアを考える講演会

## 健康長寿100歳!

皆さんの娘さんたちそして養生訓から学ぶ

いつまでも健康で元気に長生きをしたいことは、多くの人の共通の願いではないでしょうか。  
生き生きとした暮らし方のご長寿の方たちの元気の秘訣を参考にして、  
心と身体を健康に保ち、住み慣れた地域でいつまでも元気に暮らしましょう。

**2019. 2/10日**

**場所** 田原文化会館 文化ホール  
田原市田原町汐見5番地 Tel.0531-22-6061

●講演会講師のご紹介

**下方 浩史 氏** 名古屋学芸大学健康・栄養研究所長

1977年名古屋大学医学部卒業。1982年名古屋大学大学院博士課程修了。1983年医学博士と称号。独立総合健康研究センター臨床研究部長・分子細胞病部長等の職を経て、2013年から名古屋学芸大学大学院健康科学研究科教授。2014年から名古屋学芸大学健康・栄養研究所長に就任。  
日本老年学会常任理事、日本老年医学学会理事、老年看護門長、日本臨床栄養学会臨床栄養学部長、日本老年システム学会常任理事。現在、日本老年学会代議員、日本健康栄養学会、日本肥満学会、日本臨床栄養学会、日本老年システム学会などの評議員・理事を務めるとともに、講師、研修、代議に關する臨床研究も行っている。  
「養生訓」に学ぶ病気に強い生活力(精神・身体)を築きあげよう。

開場	13:00~
開会挨拶	13:30~
報告	田原市の地域包括ケア
講演	下方 浩史氏 名古屋学芸大学健康・栄養研究所長
閉会挨拶	田原市健康会
	15:20(予定)

●主催:田原市・田原市健康会・田原市地域包括ケア推進協議会 ●後援:田原市健康推進会・田原市健康協会・田原市介護保健指導者等連絡会

参加費 無料

参加申込

申込先住所は、田原市安所 高輪町5番地に電話(0531-23-3217)もしくは厚木の申込申込書にご記入の上、FAX(0531-23-3545)にて郵送に申し込みください。(お申し込みは郵送のみとなります)

たはら健康マイレージ 対象事業

◆地域包括ケアを考える講演会の開催

【テーマ】

健康長寿100歳

～皆さんの娘さんたち

そして養生訓から学ぶ～

【講師】

名古屋学芸大学 健康・栄養研究所長

下方 浩史氏

【日時】

2月10日(日) 午後1時30分～3時30分

【場所】

田原文化会館 文化ホール

【申込】

2月1日(金) までに高齢福祉課へ電話またはFAXにて(FAXの場合は、住所・氏名・電話番号を明記)

【その他】

入場料無料、手話通訳あり



▼高齢福祉課長寿介護係  
TEL 23 3 2 1 7 FAX 23 3 5 4 5

◆高齢者福祉の手引◆

安否確認や配食などの福祉サービス、介護、各市民館などで実施している体操教室の情報などを掲載しています。市のHP(TEL1005660)で検索すると詳しい内容をご覧いただけます。



## 世界へはばたく田原市産農産物!

近年、アジア諸国では安全でおいしく食べられる日本食がブームになっており、日本食レストランが増加しています。それに伴って現地スーパーなどに日本産の農産物や加工品が多く並ぶようになってきました。国の成長戦略では、農産物および食品の輸出額を2019年中に1兆円とする目標を掲げています。本市も農産物の海外販路拡大に向け、J Aや近隣自治体と連携し、経済成長の著しいアジア地域において農産物のPRに取り組んでいます。

## ◆香港への農産物輸出の取り組み

平成19年から豊橋市、J A愛知みなみ、J A豊橋と連携し、香港への農産物の輸出に取り組んでいます。近年は、本市と豊橋市の共通の品目であるミニトマトの販路拡大に向けたPRが続いています。香港で生野菜を食べる習慣が広がりつつあることも後押しし、現地のスーパーの店頭で田原市産のミニトマトが並ぶようになりました。また、取り組み開始時からPRしていたメロンも、現地のスーパーの店頭で毎年並ぶようになりました。



●香港のスーパーでPR

## ◆農産物輸出の今後の方向

本市で生産されている農産物の全てが海外で受け入れられているわけではありません。現地バイヤーの意見を参考に、消費者ニーズを取り入れ、輸出に見合う品目の絞り込みが必要であると考えています。今年度はバイヤー招聘の際に高評価を得たイチジクについて香港への輸送試験を実施しました。実際の取引引きにつながるよう、引き続き検証を続けていきます。

また、野菜と果物だけでなく農業産出額日本一を誇る花きについても引き続き海外販路拡大に取り組んでいきます。今後、人口増加や経済成長が見込まれる国々への販路の拡大は本市として極めて重要です。これまでの取り組みを通じて、徐々にではありますが田原市産の農産物が海外の市場に流通し始めています。しかし、輸送の問題や、販売価格など課題も残されています。今後も海外への販路拡大に取り組んでいきます。



●田原市産の農産物を見る海外バイヤー

今月の花

1月の

## 渥美半島の花と鉢花

### リシアンサス

(花/出荷時期:10月~6月)

花ことは

優美、希望

トルコギキョウとも呼ばれ、和洋・冠婚葬祭問わず人気。県内1位の生産量で、約143万本出荷されています。



### ラナンキュラス

(鉢花/出荷時期:11月~3月)

花ことは

華やかな魅力

幾重にも重なった花びらが美しく、花束やブーケに使われています。本市では、約8万5千鉢出荷されています。

# 環境戦隊たはらエコレンジャー 環境けいじばん 22

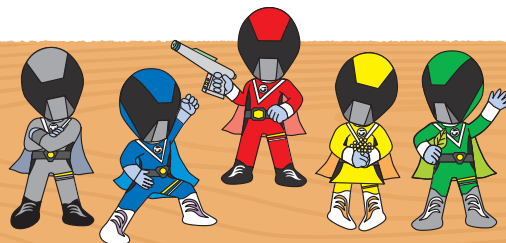

## 屋外焼却(野焼き)はやめましょう!

### 屋外焼却行為のため困ってる人がいます!

屋外焼却行為は、近隣の方々に迷惑を掛けてしまいます。部屋の中に煙が入ってきたり、洗濯物に臭いが付いてしまったり、燃え広がって火災になる危険性もあります。

市内では平成29年中に35件の火災が発生し、そのうちごみを燃やして発生した火災が6件、枯れ草を燃やして発生した火災が3件あり、屋外焼却が原因となる火災が全体の約4分の1を占めています。平成30年中にも、屋外焼却が原因で火災が発生しています。



### 屋外焼却行為は法律や条例で禁止されています!

キャンプファイヤーやバーベキューなどの一部の例外を除いて、廃棄物の焼却行為は原則、**法律で禁止**されています。違法な焼却行為を行った場合、5年以下の懲役、または1,000万円以下の罰金、もしくはその両方が科せられる場合があります。  
※市内でも罰金を科せられた事例があります。



### ごみは分別して出しましょう!

家庭ごみは、それぞれの家庭で分別をして、地域で決められたごみステーションに出しましょう。直接、施設へ搬入するときは、もやせるごみは炭生館へ、その他のごみは各資源化・環境センターへ搬入してください。家庭で出た剪定枝や草は赤羽根環境センターでのみ受け入れをしています。

分別方法が分からないときは、市HPで確認するか、廃棄物対策課までご連絡ください。



▶ 廃棄物対策課 ☎23-3538

📞1004592

### ● 市内5河川の水質検査結果

水質は比較的良好な状態で安定しています。これからもきれいな川を目指していきましょう。

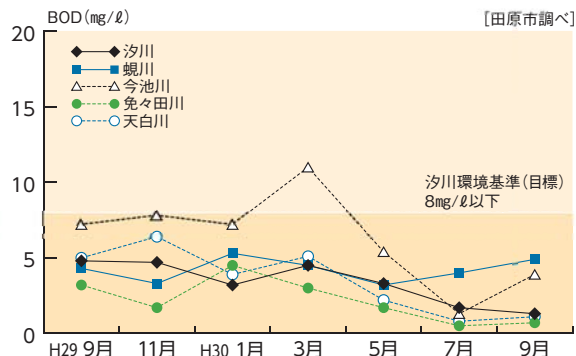

### ● 市内のもやせるごみ発生量

10月は台風の影響により、ごみ量が増加しました。

炭生館計画予定量 1,300 t/月 [田原市調べ]

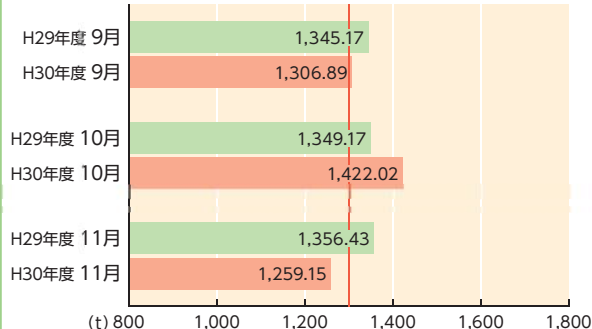



Welcome to Library

# ようこそ 図書館へ

中央図書館 ☎23-4946 ①tosho@city.tahara.aichi.jp  
 ②http://www2.city.tahara.aichi.jp/section/library/



## 図書館休館日

- 1月 ▶ 1日(祝)～4日(金)、7日(月)、11日(金)、15日(火)、21日(月)、28日(日)
- 2月 ▶ 4日(月)、8日(金)、12日(火)、18日(月)、25日(日)

## Hot News ホットニュース

### ◎大人の手作り教室「ハーバリウム教室」

▶日時＝①2月17日(日)午後1時30分～ ②2月21日(木)午後7時30分～

▶場所＝①渥美文化会館(農村環境改善センター)小会議室B ②渥美図書館 ティーンズコーナー

▶対象＝①②とも高校生以上 20名(先着順)

▶講師＝寺島好美氏(Y's factoryハンドメイド教室講師)

▶材料費＝(小)1,300円、(大)1,800円

※大きさは図書館に展示してあるものを参考にしてください。また、1人1本のみの作成になります。

▶内容＝ハーバリウムはドライフラワーを使ったインテリア雑貨です。今回、用意するドライフラワーの中には、福江中学校の生徒が栽培したラベンダーもあります。



▶申込＝1月12日(土)午前10時から直接または電話にて(初日の電話のみ10時15分から)

▶渥美図書館 ☎33-1114

### ◎サニー・スポットが表彰されました

田原市図書館で長年にわたり活動している音訳ボランティア団体サニー・スポット(平成16年4月設立)が、平成30年10月30日(火)に愛知県社会福祉協議会から図書館の録音図書(D A I S Y)の作製活動を認められ表彰されました。



## おしえて司書さん

さまざまな疑問・質問に司書がお答えするコーナーです。

**Q.** 節分のイベントで絵本を読みたいが、お薦めの本はないか。節分の由来も知りたい。

### ◎調べるキーワード 「せつぶん」「行事」

**A.** キーワードを使って検索すると、6冊の絵本が見つかりました。その中から、今回は伊豆周辺に伝わる昔話『鬼といりまめ』をお薦めします。

また、節分の元となった古代中国の行事「追儺(ついな)」や、豆まきの理由などが分かる『年中行事』も併せてお薦めです。



### ◎調べた本

『鬼といりまめ』 谷真介/文 赤坂三好/絵 佼成出版社 E/A 『年中行事』 新谷尚紀/監修 ポプラ社 386/ネ

## 読書のススメの本

### 『スーパーの野菜売り場でパートやっています。』

伊吹かこの著 KADOKAWA 673.86/1

スーパーの裏側はこうなっていたのかと驚きの連続でした。野菜の選び方・保存方法も載っていて勉強になります。



### 『消滅遺産』

ナショナルジオグラフィック/編著 日経ナショナルジオグラフィック社 709/ナ



人々が時代を超えて守り伝えてきたのに、もう写真でしか見られない世界の偉大な建造物。消滅の原因を知ると悲しくなります。

## 展示コーナー

### ●中央図書館

一般 ▶ 1月12日(土)～2月7日(金) **【新春！本の福袋】**  
 子ども ▶ 1月5日(土)～2月7日(金) **【いろとカタチ】**

### ●赤羽根図書館

一般 ▶ 1月12日(土)～2月7日(金) **【ぼかぼか料理】**  
 子ども ▶ 1月12日(土)～2月7日(金) **【あったかあ～いもの】**

### ●渥美図書館

一般 ▶ 1月12日(土)～2月7日(金) **【冬物 いろいろ】**  
 子ども ▶ 1月12日(土)～2月7日(金) **【ゆき】**

# 歴史探訪



文化財課 ☎22-1720  
(博物館) ☎22-2028

## 城宝寺 渡辺華山霊牌堂

三河田原駅から西方へと向かう道は、寺が4つ並び、「寺下通り」と呼ばれています。駅に最も近い寺が城宝寺で、渡辺華山先生の墓所や県指定史跡の古墳があります。山門をくぐった正面の本堂左奥に昭和30年(1955年)に建てられた華山霊牌堂があります。

霊牌堂建設にあたっては「田原町華山先生遺徳顕彰会」が発足し、名誉総裁に内閣総理大臣吉田茂、名

誉会長に愛知県知事桑原幹根、会長に田原町長石黒利平、副会長に伊奈森太郎(歴史探訪クラブ103で紹介)が就任しました。この顕彰会は、池ノ原公園の幽居邸復原や戦時中に供出した華山銅像の再建も実施しました。完成前の2月には渡辺華山関係資料24点が重要文化財に指定され、戦後の華山顕彰の記念すべき年になりました。



霊牌堂には板の間の前室と30畳の外陣と位牌が安置される須弥壇のある内陣があります。外陣の壁には展示ケースがあり、華山先生の検死の際、田原藩医の中村半節と中村亦寿が記録した書面を掛軸装にした資料や城宝寺に伝わった三宅友信(藩主隠居格、華山蘭学研究のパートナー、1806~1886年)や華山の二男、渡辺小華(1835~1887



▲渡辺華山霊牌堂天井画

年)の作品が展示されています。霊牌堂の格天井には、華山のひ孫弟子にあたる画家、松林桂月(1876~1963年)や同門で妻の松林雪貞(1878~1969年)らが作品を寄贈しています。

また、桂月は尊敬する華山の位牌を安置する建物であるので、全国の名立たる日本画家、児玉希望、奥田元宋や佐藤太清などに天井画の揮毫を依頼するため、紹介状で呼び掛けます。天井画のレイアウトは、豊橋出身で、桂月の弟子でもあった白井烟岳(1894~1976年)が寺に宿泊し、行いました。天井

画ばかりでなく、入口や横の壁には、渥美半島出身でもある鈴木翠軒(1889~1976年)や手島右卿、西川寧など14人の書家も作品を寄贈しました。天井画は91cm四方の格子内に、直径81cmの円窓型の紙に描かれ、手前の板の間に18図、堂内に55図、計73図が飾られています。桂月の日記には「城宝寺の先生霊牌堂の入仏式に参列す。格天井七十二の寄付画は、予の名に於て、東都、京都、大阪、名古屋の諸画家の手によって成るもの。此の超画派の寄贈は如何に先生の遺徳の多きかを想ふに足るものであると思ふ。」「予の一生の光栄、因縁を思ひて感激の外なし。」「椿(椿山、(野口) 幽谷二翁にもなき真に榮ある御縁に涙さへ浮かべり。」と記しています。

昨秋には、田原市博物館で渡辺華山先生の特別展が開催され、全国から博物館へ多くの来館者がありました。本市では、明治時代から続く華山顕彰を次の世代へも続けるべく生涯学習の基本理念として「ふるさとに学び 人が輝く 田原の人づくり」をキーワードに努力してまいります。(鈴木)



ティーズチャンネル 1 January オススメ番組 12ch

生中継 1/1(日) 午前6:40~  
再放送 1/1(日)~3(火)の「ティーズエリアの風景」の中で6:00

# 生中継 初日の出 Live2019

2019年の初日の出で、初日の出スポットとして人気が高い、田原市伊良湖畔の定点カメラから生中継でお届けします！みなさんも一緒に初日の出を拝みましょ！



1/1(日)~4(日) 平日▶午前10:00~、午後4:00~ 木曜  
土日▶午後1:00~ 木曜

## 新春特別番組 新年の抱負

今年(亥)の一番にやりたいこと!



2019年は亥年「い(亥)」の一番にやりたいこと」と題し、ティーズエリアのみなさんに新年の抱負をカメラに向かって発表してもらいました。知っている人が登場するかも知れませんがご覧ください。

1/1(日)~4(日) 平日▶午前7:45~、午後7:15~、7:15~ 木曜  
土日▶午後3:00~、4:00~、10:00~、10:00~ 木曜

## 三浦ネオフェニックスを応援する 新番組

# Let's Goフェニックス



番組では、プロバスケットボールチーム「三浦ネオフェニックス」の試合結果や今後の試合予定を紹介し、この地を唯一のプロチーム「三浦ネオフェニックス」を応援しよう!

ティーズチャンネルで放送中  
デジタル 12ch

## たはら市政番組

広報秘書課 ☎22-0138

●たはら市政番組のバックナンバーはインターネットでも視聴可能です！

①1001689



●街角ネットたはら

放送日	内容
1/1(日)・祝~1/3(火)	「新年を迎えて」 田原市長あいさつ 渥美半島菜の花まつり など
1/3(火)~1/17(日)	ライオン小川杯争奪学童軟式野球大会 親子エコクッキング
1/17(日)~1/31(日)	田原市成人式 田原市消防出初式

毎日6回放送  
①7:20 ②12:20 ③15:20 ④18:20 ⑤22:20 ⑥24:20  
※天候などにより、内容を変更する場合があります。

# みんなのすくひん

北部保育園

巴山 來奈 ちゃん(5歳)

まつ松ぼっくりやモールで、キラキラの門松を作ったよ。



評 モールの形を工夫して、すてきな門松ができましたね。

河上 沙恵子 先生



渡辺 美里 先生

北部保育園

高瀬 彪叶 くん(5歳)

イノシシの顔を描いて切るのが難しかったよ。



評 表情が豊かなだるまとイノシシ、楽しい一年になりそうですね。



水彩画

評 ザリガニの特徴をよく捉えられています。ザリガニに挟まれた玲皇くんも楽しそうです。



田原中部小学校2年  
伊藤 玲皇 くん



田原中部小学校2年  
坂野 向紀 くん



水彩画

評 ザリガニのはさみを力強く表現できました。楽しそうに鉄棒をする様子もよく描けています。

●人口と世帯数(平成30年12月1日現在)	
総人口	62,496人
男性	31,646人
女性	30,850人
世帯数	22,418世帯
出生	36人
死亡	62人
転入	153人
転出	146人
増減	-19人 ※増減は11月中です
●行政面積	
	191.12km <sup>2</sup>
(平成27年3月1日現在・国土地理院調べ)	

## 宇連ダム・大島ダム・調整池の貯水率

平成30年12月13日現在 [水資源機構調べ]  
屋外の水道管の凍結に注意してください。  
(%)総貯水量：51,820千m<sup>3</sup>

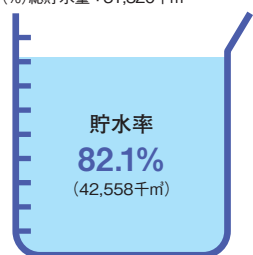

## 今月の納税・使用料

固定資産税・都市計画税 (第4期分)	
後期高齢者医療保険料 (第8期分)	
国民健康保険税 (第8期分)	
介護保険料 (第6期分)	
納期限	2月28日 木
水道料・下水道使用料金 (12・1月分)	
口座引落日	2月25日 月

今月の「表紙」  
▼あけましておめでとうございませう。今年が平成最後の年、そして新年号の年です。さまざまな事に変化する年かも知れませんが、先を見据え、常に市民の皆さまに必要な情報をお伝えしていきます。(S・H)  
〔表紙の写真〕河合琴音さん(成章高校弓道部)